



แนวทางปฏิบัติงาน
เพื่อขับเคลื่อนการจัดการพื้นที่สีเขียวอย่างยั่งยืน

สำนักงานนโยบายและแผนทรัพยากรธรรมชาติและสิ่งแวดล้อม

กันยายน ๒๕๖๓



แนวทางปฏิบัติงาน
เพื่อขับเคลื่อนการจัดการพื้นที่สีเขียวอย่างยั่งยืน

สำนักงานนโยบายและแผนทรัพยากรธรรมชาติและสิ่งแวดล้อม

กันยายน ๒๕๖๓

สารบัญ

๑. บทนำ	๑
๒. นโยบายและทิศทางการพัฒนา	๒
๒.๑ นโยบายและทิศทางการพัฒนาในระดับโลกและระดับภูมิภาค	๒
๒.๒ นโยบายและทิศทางการดำเนินงานของไทย	๔
๓. กฎหมาย กฎ และระเบียบที่เกี่ยวข้อง	๗
๓.๑ พระราชบัญญัติภาษีที่ดินและสิ่งปลูกสร้าง พ.ศ. ๒๕๖๒	๗
๓.๒ พระราชบัญญัติการผังเมือง พ.ศ. ๒๕๖๒	๘
๓.๓ พระราชบัญญัติที่ราชพัสดุ พ.ศ. ๒๕๖๒ และระเบียบกระทรวงการคลัง ว่าด้วยการจัดหาประโยชน์ในที่ราชพัสดุ พ.ศ. ๒๕๕๒	๙
๓.๔ พระราชบัญญัติสวนป่า (ฉบับที่ ๒) พ.ศ. ๒๕๕๘	๑๐
๓.๕ พระราชบัญญัติหลักประกันทางธุรกิจ พ.ศ. ๒๕๕๘ และกฎกระทรวงกำหนดให้ทรัพย์สินอื่นเป็นหลักประกัน พ.ศ. ๒๕๖๑	๑๐
๓.๖ พระราชบัญญัติการทางพิเศษแห่งประเทศไทย พ.ศ. ๒๕๕๐	๑๑
๓.๗ พระราชบัญญัติการรถไฟฟ้ามหานครแห่งประเทศไทย พ.ศ. ๒๕๔๓	๑๑
๓.๘ พระราชบัญญัติว่าด้วยการจัดหาสิ่งสาธารณูปโภคเพื่อกิจการขนส่งมวลชน พ.ศ. ๒๕๔๐	๑๑
๓.๙ พระราชบัญญัติทางหลวง พ.ศ. ๒๕๓๕ และพระราชบัญญัติทางหลวง (ฉบับที่ ๒) พ.ศ. ๒๕๔๙	๑๒
๓.๑๐ พระราชกฤษฎีกาออกตามความในประมวลรัษฎากร ว่าด้วยการยกเว้นรัษฎากร	๑๒
๓.๑๑ ข้อบังคับคณะกรรมการการนิคมอุตสาหกรรมแห่งประเทศไทย ว่าด้วยมาตรฐานระบบสาธารณูปโภค สิ่งอำนวยความสะดวกและบริการ สำหรับนิคมอุตสาหกรรมเชิงนิเวศ พ.ศ. ๒๕๕๗ และ ข้อบังคับฯ (ฉบับที่ ๒) พ.ศ. ๒๕๖๑	๑๓
๔. แนวทางการขับเคลื่อนการจัดการพื้นที่สีเขียวอย่างยั่งยืน และการดำเนินงานตามแนวทางการขับเคลื่อน การจัดการพื้นที่สีเขียวอย่างยั่งยืน พ.ศ. ๒๕๖๒ - ๒๕๖๓	๑๔
๔.๑ แนวทางการขับเคลื่อนการจัดการพื้นที่สีเขียวอย่างยั่งยืน	๑๔
๔.๒ การดำเนินงานตามแนวทางการขับเคลื่อนการจัดการพื้นที่สีเขียวอย่างยั่งยืน พ.ศ. ๒๕๖๒ - ๒๕๖๓	๑๘
๕. แนวทางปฏิบัติงานเพื่อขับเคลื่อนการจัดการพื้นที่สีเขียวอย่างยั่งยืน	๒๓
บรรณานุกรม	๑๒๘
ภาคผนวก	๑๓๑

สารบัญภาพ

ภาพที่ ๑	กรอบการจัดทำแนวทางปฏิบัติงานเพื่อขับเคลื่อนการจัดการพื้นที่สีเขียวอย่างยั่งยืน และกระบวนการขั้นตอนการจัดทำ	๒๒
ภาพที่ ๒	ผังความเชื่อมโยงระหว่างนโยบายด้านสิ่งแวดล้อมระดับโลก ระดับภูมิภาค และประเทศไทย (นโยบายและยุทธศาสตร์ชาติ) กับแนวทางปฏิบัติงานเพื่อขับเคลื่อนการจัดการพื้นที่สีเขียวอย่างยั่งยืน	๒๘
ภาพที่ ๓	สรุปสาระสำคัญของแนวทางปฏิบัติงานเพื่อขับเคลื่อนการจัดการพื้นที่สีเขียวอย่างยั่งยืน	๒๙

สารบัญตาราง

ตารางที่ ๑	แนวทางปฏิบัติงานเพื่อขับเคลื่อนการจัดการพื้นที่สีเขียวอย่างยั่งยืน	๓๐
------------	--	----

แนวทางปฏิบัติงานเพื่อขับเคลื่อนการจัดการพื้นที่สีเขียวอย่างยั่งยืน

๑. บทนำ

แนวทางปฏิบัติงานเพื่อขับเคลื่อนการจัดการพื้นที่สีเขียวอย่างยั่งยืน จัดทำขึ้นเพื่อรองรับและเป็นกรอบในการผลักดันแนวทางการขับเคลื่อนการจัดการพื้นที่สีเขียวอย่างยั่งยืน โดยถ่ายทอดแนวทางและมาตรการตามแนวทางการขับเคลื่อนฯ ไปสู่การปฏิบัติ ทั้งเป้าหมายและตัวชี้วัดการดำเนินงานในระยะสั้น (๑ - ๕ ปี) รวมทั้งสอดคล้องกับแผนและเป้าหมายระดับชาติ อาทิ ยุทธศาสตร์ชาติ ๒๐ ปี (พ.ศ. ๒๕๖๑ - ๒๕๘๐) แผนแม่บทภายใต้ยุทธศาสตร์ชาติ แผนการปฏิรูปประเทศ ปรัชญาของเศรษฐกิจพอเพียง รวมทั้ง แผนและทิศทางการพัฒนาระดับโลกและภูมิภาค อาทิ เป้าหมายการพัฒนาที่ยั่งยืน (Sustainable Development Goals: SDGs) แผนยุทธศาสตร์อาเซียนด้านสิ่งแวดล้อม (ASEAN Strategic Plan on Environment: ASPEN) และแผนปฏิบัติการอาเซียนด้านสิ่งแวดล้อมเมืองที่ยั่งยืน (AWGESC Action Plan) ดังผังแสดงความเชื่อมโยงในภาคผนวก ก ทั้งนี้ แนวทางปฏิบัติงานเพื่อขับเคลื่อนการจัดการพื้นที่สีเขียวอย่างยั่งยืน มีกรอบระยะเวลาดำเนินงาน ๕ ปี ระหว่างปี พ.ศ. ๒๕๖๑ - ๒๕๖๕ ประกอบด้วย แนวทางปฏิบัติงาน (แผนงาน) โครงการ/กิจกรรมงบประมาณ พื้นที่เป้าหมาย และหน่วยงานรับผิดชอบ โดยมุ่งเน้นการการเสริมสร้างความตระหนักรู้ตามแนวทางการขับเคลื่อนการจัดการพื้นที่สีเขียวอย่างยั่งยืน การพัฒนาและถ่ายทอดองค์ความรู้ที่เกี่ยวข้องกับการบริหารจัดการพื้นที่สีเขียว การปรับปรุง พัฒนา ดูแล และเพิ่มพื้นที่สีเขียว การส่งเสริมการจัดทำพื้นที่สีเขียวต้นแบบ การเสริมสร้างศักยภาพการบริหารจัดการพื้นที่สีเขียวขององค์กรปกครองส่วนท้องถิ่น การพัฒนาพื้นที่สีเขียวเป็นแนวกันชนในพื้นที่นิคมอุตสาหกรรมหรือเขตประกอบการอุตสาหกรรม และโรงงานอุตสาหกรรม การบริหารจัดการพืชอาหารเพื่อความมั่นคงทางอาหาร การส่งเสริมการพัฒนาพื้นที่สีเขียวรถยนต์ประโยชน์ต่อระบบนิเวศบริการเชื่อมโยงพื้นที่สีเขียวเป็นโครงข่ายและเชื่อมเส้นทางคมนาคมในเมือง การส่งเสริมการพัฒนาพื้นที่สีเขียวเพื่อส่งเสริมเศรษฐกิจชุมชนและการท่องเที่ยว การนำพื้นที่ที่รอการพัฒนาหรือที่ยังไม่ได้ใช้ประโยชน์มาจัดทำพื้นที่สีเขียว การปรับปรุง เผยแพร่ และบังคับใช้กฎหมาย กฎ ระเบียบ และข้อกำหนด การส่งเสริมการอนุรักษ์และเพิ่มพื้นที่สีเขียวตามแนวทางธนาคารต้นไม้และมาตรการจูงใจต่าง ๆ การรักษาชนิดพรรณพืชและสัตว์ และความหลากหลายทางชีวภาพของท้องถิ่นตามโครงการอนุรักษ์พันธุกรรมพืชอันเนื่องมาจากพระราชดำริ สมเด็จพระเทพรัตนราชสุดาฯ สยามบรมราชกุมารี และการเสริมสร้างภูมิปัญญาท้องถิ่น พลังสังคม และสื่อออนไลน์

อนึ่ง แนวทางการขับเคลื่อนการจัดการพื้นที่สีเขียวอย่างยั่งยืน ได้รับความเห็นชอบจากคณะกรรมการสิ่งแวดล้อมแห่งชาติ ในคราวการประชุมคณะกรรมการสิ่งแวดล้อมแห่งชาติ ครั้งที่ ๔/๒๕๖๑ เมื่อวันที่ ๑ สิงหาคม ๒๕๖๑ และคณะรัฐมนตรีมีมติรับทราบมติคณะกรรมการสิ่งแวดล้อมแห่งชาติ ครั้งที่ ๔/๒๕๖๑ เมื่อวันที่ ๒๖ พฤศจิกายน ๒๕๖๑

๒. นโยบายและทิศทางการพัฒนา

๒.๑ นโยบายและทิศทางการพัฒนาในระดับโลกและระดับภูมิภาค

นโยบายและทิศทางการพัฒนาและดำเนินงานที่เกี่ยวข้องกับการพัฒนาเมืองและพื้นที่สีเขียวในเมืองในระดับโลกและระดับภูมิภาคอาเซียน ดังนี้

๒.๑.๑ วาระการพัฒนาที่ยั่งยืน ค.ศ. ๒๐๓๐ และเป้าหมายการพัฒนาที่ยั่งยืน

วาระการพัฒนาที่ยั่งยืน ค.ศ. ๒๐๓๐ และเป้าหมายการพัฒนาที่ยั่งยืน (Sustainable Development Goals: SDGs) ซึ่งได้รับความเห็นชอบจากที่ประชุมสมัชชาสหประชาชาติ สมัยสามัญ ครั้งที่ ๗๐ เมื่อวันที่ ๒๕ กันยายน ๒๕๕๘ กำหนดเป้าหมายการพัฒนาที่ยั่งยืนจำนวน ๑๗ เป้าหมาย (Goals) ๑๖๙ เป้าประสงค์ (Targets) ๒๔๑ ตัวชี้วัด (Indicators) เพื่อใช้เป็นวาระแห่งการพัฒนาของโลกในอีก ๑๕ ปีข้างหน้า ภายใต้หลักการ 5 P ได้แก่ การพัฒนาคน (People) สิ่งแวดล้อม (Environment) ความมั่งคั่งทางเศรษฐกิจ (Prosperity) การสร้างสังคมสันติสุขและยุติธรรม (Peace) และหุ้นส่วนการพัฒนา (Partnership) ทั้งนี้ เป้าหมายการพัฒนาที่ยั่งยืน และเป้าประสงค์ ที่เกี่ยวข้องกับการบริหารจัดการพื้นที่สีเขียว ดังนี้

เป้าหมายที่ ๑๑ ทำให้เมืองและการตั้งถิ่นฐานของมนุษย์มีความครอบคลุม ปลอดภัย มีภูมิต้านทานและยั่งยืน (Make cities and human settlements inclusive, safe, resilient and sustainable) โดยมีเป้าประสงค์ที่ ๑๑.๗ จัดให้มีการเข้าถึงพื้นที่สาธารณะสีเขียวที่ปลอดภัยครอบคลุมและเข้าถึงได้โดยถ้วนหน้า โดยเฉพาะผู้หญิง เด็ก คนชรา และผู้มีความบกพร่องทางร่างกาย ภายในปี ๒๕๗๓

สำหรับเป้าหมายและเป้าประสงค์ที่เกี่ยวข้องโดยอ้อม ได้แก่

เป้าหมายที่ ๒ ยุติความหิวโหย บรรลุความมั่นคงทางอาหารและยกระดับโภชนาการและส่งเสริมเกษตรกรรมที่ยั่งยืน (End hunger, achieve food security and improved nutrition and promote sustainable agriculture) เป้าประสงค์ที่ ๒.๔ สร้างหลักประกันว่าจะมีระบบการผลิตอาหารที่ยั่งยืนและดำเนินการตามแนวปฏิบัติทางการเกษตรมีภูมิคุ้มกันที่จะเพิ่มผลิตภาพและการผลิต ซึ่งจะช่วยรักษาระบบนิเวศ เสริมขีดความสามารถในการปรับตัวต่อการเปลี่ยนแปลงสภาพภูมิอากาศ ภาวะอากาศรุนแรง ภัยแล้ง อุทกภัย และภัยพิบัติอื่น ๆ และจะช่วยพัฒนาที่ดินและคุณภาพดินอย่างต่อเนื่องภายในปี พ.ศ. ๒๕๗๓

เป้าหมายที่ ๖ สร้างหลักประกันว่าจะมีการจัดให้มีน้ำและสุขอนามัยสำหรับทุกคนและมีการบริหารจัดการที่ยั่งยืน (Ensure availability and sustainable management of water and sanitation for all) เป้าประสงค์ที่ ๖.๖ ปกป้องและฟื้นฟูระบบนิเวศ ที่เกี่ยวข้องกับแหล่งน้ำรวมถึงภูเขาป่าไม้ พื้นที่ชุ่มน้ำ แม่น้ำ ชั้นหินอุ้มน้ำ และทะเลสาบ ภายในปี พ.ศ. ๒๕๖๓

เป้าหมายที่ ๘ ส่งเสริมการเติบโตทางเศรษฐกิจที่ต่อเนื่อง ครอบคลุม และยั่งยืน การจ้างงานเต็มที่มีผลิตภาพและการมีงานที่เหมาะสมสำหรับทุกคน (Promote sustained, inclusive and sustainable economic growth, full and productive employment and decent work for all) เป้าประสงค์ที่ ๘.๙ ในปี ค.ศ. ๒๐๓๐ วางแผนและดำเนินนโยบายเพื่อส่งเสริมการท่องเที่ยวอย่างยั่งยืนที่สร้างงานและส่งเสริมวัฒนธรรมท้องถิ่นและผลิตภัณฑ์

เป้าหมายที่ ๑๒ สร้างหลักประกันให้มีรูปแบบการผลิตและการบริโภคที่ยั่งยืน (Ensure sustainable consumption and production patterns) เป้าประสงค์ที่ ๑๒.๒ บรรลุการจัดการที่ยั่งยืนและการใช้ทรัพยากรธรรมชาติอย่างมีประสิทธิภาพภายในปี พ.ศ. ๒๕๗๓ และเป้าประสงค์ที่ ๑๒.๖ พัฒนาและใช้เครื่องมือติดตามผลกระทบการพัฒนาที่ยั่งยืนสำหรับการท่องเที่ยวอย่างยั่งยืนซึ่งสร้างงานและส่งเสริมวัฒนธรรมและผลิตภัณฑ์ท้องถิ่น

เป้าหมายที่ ๑๓ เร่งต่อสู้กับการเปลี่ยนแปลงสภาพภูมิอากาศและผลกระทบที่เกิดขึ้น (Take urgent action to combat climate change and its impacts) เป้าประสงค์ที่ ๑๓.๓ พัฒนาการศึกษาก่อสร้างความรู้และขีดความสามารถของมนุษย์และของสถาบันในเรื่องการลดปัญหาการเปลี่ยนแปลงสภาพภูมิอากาศ การปรับตัว การลดผลกระทบ การเตือนภัยล่วงหน้า

เป้าหมายที่ ๑๔ อนุรักษ์และใช้ประโยชน์จากมหาสมุทร ทะเล และทรัพยากรทางทะเลอย่างยั่งยืนเพื่อการพัฒนาที่ยั่งยืน (Conserve and sustainably use the oceans, seas and marine resources for sustainable development) เป้าประสงค์ที่ ๑๔.๒ ภายในปี พ.ศ. ๒๕๖๓ บริหารจัดการและปกป้องระบบนิเวศทางทะเลและชายฝั่งอย่างยั่งยืน เพื่อหลีกเลี่ยงผลกระทบเชิงลบที่มีนัยสำคัญและเสริมสร้างภูมิคุ้มกันรวมทั้งปฏิบัติการฟื้นฟู เพื่อความอุดมสมบูรณ์และมีผลผลิตของมหาสมุทร

เป้าหมายที่ ๑๕ ปกป้อง ปันฟู และสนับสนุนการใช้ระบบนิเวศบนบกอย่างยั่งยืน จัดการป่าไม้อย่างยั่งยืน ต่อกับการกลายสภาพเป็นทะเลทราย หยุดการเสื่อมโทรมของที่ดินและฟื้นสภาพกลับมาใหม่ และหยุดการสูญเสียความหลากหลายทางชีวภาพ (Protect, restore and promote sustainable use of terrestrial ecosystems, sustainably manage forests, combat desertification, and halt and reverse land degradation and halt biodiversity loss) เป้าประสงค์ที่ ๑๕.๑ สร้างหลักประกันว่าจะมีการอนุรักษ์ การฟื้นฟูและการใช้ระบบนิเวศบนบกและในน้ำจืดในแผ่นดิน รวมทั้งบริการทางระบบนิเวศอย่างยั่งยืน โดยเฉพาะอย่างยิ่ง ป่าไม้ พื้นที่ชุ่มน้ำ ภูเขา และเขตแห้งแล้ง โดยเป็นไปตามข้อบังคับภายใต้ความตกลงระหว่างประเทศ ภายในปี พ.ศ. ๒๕๖๓

๒.๑.๒ แผนยุทธศาสตร์อาเซียนด้านสิ่งแวดล้อม (ASEAN Strategic Plan on Environment: ASPEN) และแผนปฏิบัติการอาเซียนด้านสิ่งแวดล้อมเมืองที่ยั่งยืน (AWGESC Action Plan) เป็นกรอบความร่วมมือในระดับภูมิภาคอาเซียน โดยเป็นการดำเนินงานด้านสิ่งแวดล้อมและสิ่งแวดล้อมเมืองที่ยั่งยืน ดังนี้

แผนยุทธศาสตร์อาเซียนด้านสิ่งแวดล้อม พ.ศ. ๒๕๕๙ - ๒๕๖๘ (ASPEN) เป็นแผนงานและกรอบการดำเนินงานด้านสิ่งแวดล้อมเพื่อมุ่งสู่เป้าหมายแผนงานประชาคมสังคมและวัฒนธรรมอาเซียน พ.ศ. ๒๕๖๘ (ASEAN Socio-Cultural Community Blueprint 2025: ASCC Blueprint 2025) และผลลัพธ์หลักที่มุ่งหวัง (key result areas) ของเอกสารอาเซียน ๒๐๒๕: มุ่งหน้าไปด้วยกัน ที่ผู้นำประเทศสมาชิกอาเซียนให้การรับรอง โดยมีแผนงาน ผลลัพธ์ และกิจกรรมที่อยู่บนพื้นฐานของความร่วมมือที่มีอยู่ ความต้องการใหม่ ๆ ของประเทศสมาชิกอาเซียน และพันธกรณีที่จะแก้ไขประเด็นที่เกี่ยวข้องในวาระระดับโลก แผนยุทธศาสตร์ฯ มีสาระสำคัญ คือ การจัดลำดับความสำคัญเชิงยุทธศาสตร์ของประเด็นด้านสิ่งแวดล้อม ๗ สาขา ได้แก่ (๑) การอนุรักษ์ธรรมชาติและ ความหลากหลายทางชีวภาพ (Nature conservation and biodiversity) (๒) สิ่งแวดล้อมทางทะเลและชายฝั่ง (Coastal and marine environment) (๓) การจัดการทรัพยากรน้ำ (Water resources management) (๔) สิ่งแวดล้อมเมืองที่ยั่งยืน (Environmentally sustainable cities) (๕) การเปลี่ยนแปลงสภาพภูมิอากาศ

(Climate change) (๖) สารเคมีและของเสีย (Chemicals and waste) (๗) สิ่งแวดล้อมศึกษา (และการบริโภค และการผลิตที่ยั่งยืน) (Environmental education [and sustainable consumption and production]) และแผนปฏิบัติการสำหรับลำดับความสำคัญเชิงยุทธศาสตร์ของประเด็นด้านสิ่งแวดล้อมทั้ง ๗ สาขา

แผนปฏิบัติการอาเซียนด้านสิ่งแวดล้อมเมืองที่ยั่งยืน (AWGESC Action Plan) มีวัตถุประสงค์ ใน ๑๐ ปีข้างหน้า ได้แก่ (๑) เพื่อให้มั่นใจว่าเมืองและเขตเมืองในอาเซียนมีสิ่งแวดล้อมที่ยั่งยืนและสามารถตอบสนองความต้องการทางสังคมและเศรษฐกิจของประชาชนได้ และ (๒) เพื่อส่งเสริมการขยายตัวของเมืองอย่างยั่งยืนและเมืองที่มีภูมิทัศน์ทางานและความสามารถในการฟื้นตัวจากการเปลี่ยนแปลงสภาพภูมิอากาศ เพื่อนำไปสู่ประชาคมอาเซียนที่สะอาดและเป็นมิตรกับสิ่งแวดล้อม โดยมีแผนงาน ๒ แผนงาน ได้แก่ (๑) การดำเนินงาน การพัฒนา และการวางผังเมืองที่ยั่งยืน (Sustainable Urban Planning, Development, and Implementation) และ (๒) เมืองที่มีภูมิทัศน์ทางานและความสามารถในการฟื้นตัวจากการเปลี่ยนแปลงสภาพภูมิอากาศ และเมืองคาร์บอนต่ำ (Climate Resilient and Low Carbon Cities) ทั้งนี้ ในแผนปฏิบัติการฯ คณะทำงานอาเซียน ด้านสิ่งแวดล้อมเมืองที่ยั่งยืนได้ร่วมกันกำหนดผลสัมฤทธิ์และตัวชี้วัด กิจกรรม ประเทศผู้นำ ในแต่ละแผนงาน โดยแผนงานที่ ๑ ประกอบด้วย ๖ ผลสัมฤทธิ์และตัวชี้วัด ๑๕ กิจกรรม ขณะที่แผนงานที่ ๒ ประกอบด้วย ๔ ผลสัมฤทธิ์และตัวชี้วัด ๑๑ กิจกรรม ซึ่งประเทศไทยได้เสนอเป็นประเทศผู้นำในแผนงานที่ ๑ ผลสัมฤทธิ์และตัวชี้วัดที่ ๔ กิจกรรมที่ ๙ “ส่งเสริมความหลากหลายทางชีวภาพและเมืองสีเขียว” และผลสัมฤทธิ์และตัวชี้วัดที่ ๕ การสนับสนุนการประสานงานร่วมกับเครือข่ายในระดับภูมิภาคและระหว่างประเทศ (รวมถึงระดับจังหวัด ภูมิภาค รัฐ อำเภอ และระดับท้องถิ่น) กิจกรรมที่ ๑๓ “ส่งเสริมความร่วมมือระหว่างเมืองสำหรับเป็นเครื่องมือในการ สร้างขีดความสามารถในการเรียนรู้และแบ่งปันความเชี่ยวชาญและประสบการณ์ต่าง ๆ เช่น เมืองอุตสาหกรรม” ซึ่งทั้งสองกิจกรรมมีการดำเนินงานที่สอดคล้องกับแนวทางการขับเคลื่อนการจัดการพื้นที่สีเขียวอย่างยั่งยืน รวมทั้ง เป็นการดำเนินงานหลักและสนับสนุนข้อมูลและการดำเนินงานให้กับแนวทางปฏิบัติงานเพื่อขับเคลื่อน การจัดการพื้นที่สีเขียวอย่างยั่งยืน

๒.๒ นโยบายและทิศทางการดำเนินงานของไทย

๒.๒.๑ แผนแม่บทภายใต้ยุทธศาสตร์ชาติ

แผนแม่บทภายใต้ยุทธศาสตร์ชาติ เป็นแผนแม่บทเพื่อบรรลุเป้าหมายตามที่กำหนดไว้ใน ยุทธศาสตร์ชาติ มีทั้งสิ้น ๒๓ ประเด็นแผนแม่บท ซึ่งจะนำไปสู่การปฏิบัติเพื่อให้ประเทศไทยบรรลุวิสัยทัศน์ “ประเทศไทยมีความมั่นคง มั่งคั่ง ยั่งยืน เป็นประเทศพัฒนาแล้ว ด้วยการพัฒนาตามหลักปรัชญาของเศรษฐกิจพอเพียง” โดยแผนแม่บทฯ ที่เกี่ยวข้องกับการบริหารจัดการพื้นที่สีเขียว ได้แก่ แผนแม่บทภายใต้ยุทธศาสตร์ชาติ (๖) ประเด็นพื้นที่และเมืองน่าอยู่อัจฉริยะ (พ.ศ. ๒๕๖๑ - ๒๕๘๐) และ (๑๘) ประเด็นการเติบโตอย่างยั่งยืน (พ.ศ. ๒๕๖๑ - ๒๕๘๐)

ประเด็นพื้นที่และเมืองน่าอยู่อัจฉริยะ ซึ่งมุ่งเป้าการพัฒนาเมืองน่าอยู่ในทุกภาคของประเทศ เพื่อเป็นศูนย์เศรษฐกิจ แหล่งจ้างงานและที่อยู่อาศัย รวมทั้ง พื้นที่เพื่อการอนุรักษ์ที่มีความปลอดภัยในชีวิตและทรัพย์สิน สอดคล้องกับอัตลักษณ์ท้องถิ่นและศักยภาพของเมือง โดยมีระบบการบริหารจัดการเมืองที่มี ประสิทธิภาพ และสิ่งอำนวยความสะดวกที่สามารถรองรับความต้องการของคนทุกกลุ่ม รวมทั้ง มีการจัดการ

สิ่งแวดล้อมที่ดี และเป็นเมืองที่มีความยืดหยุ่น ซึ่งสามารถปรับตัวต่อการเปลี่ยนแปลงในด้านเศรษฐกิจ สังคม สิ่งแวดล้อมและเทคโนโลยี โดยใช้ศักยภาพและโอกาสของแต่ละเมือง และมีการวางแผนพัฒนาอย่างเป็นระบบ รวมทั้งให้ความสำคัญกับผลกระทบต่อทรัพยากรธรรมชาติและสิ่งแวดล้อม และการมีส่วนร่วมของภาคีการพัฒนาที่เกี่ยวข้อง และการผลักดันการพัฒนาให้เป็นเมืองอัจฉริยะในพื้นที่ที่มีความพร้อมในการพัฒนา โดยการนำเทคโนโลยีสมัยใหม่มาประยุกต์ใช้ ทั้งนี้ ภายใต้ประเด็นดังกล่าวของแผนแม่บทฯ ได้กำหนดแผนย่อย ๒ แผน ดังนี้

(๑) แผนย่อยการพัฒนาเมืองนำอยู่อัจฉริยะ ซึ่งเน้นกระจายความเจริญทางเศรษฐกิจและสังคม โดยพัฒนาเมืองศูนย์กลางทางเศรษฐกิจ และเมืองขนาดกลางในภูมิภาค ให้มีขีดความสามารถในการแข่งขันทางเศรษฐกิจสูงขึ้น สร้างงาน และให้บริการสาธารณสุขปฐมภูมิและสาธารณสุขการที่มีคุณภาพได้อย่างเพียงพอ และทั่วถึง โดยมีแนวทางการพัฒนา ดังนี้

- พัฒนาเมืองศูนย์กลางทางเศรษฐกิจให้เป็นเมืองอัจฉริยะที่มีความน่าอยู่ โดยจัดระเบียบเมืองศูนย์กลางทางเศรษฐกิจให้เป็นกลไกสำคัญในการขับเคลื่อนเศรษฐกิจในยุคดิจิทัล มีความสามารถในการแข่งขันในระดับนานาชาติในยุค ๔.๐ ซึ่งมีแนวทางการดำเนินงาน คือ จัดระบบและเพิ่มพื้นที่สีเขียวในเมืองให้เพียงพอต่อจำนวนประชากร มุ่งเน้นการเพิ่มประสิทธิภาพการใช้พลังงาน และสนับสนุนพลังงานสะอาด

- พัฒนาเมืองขนาดกลางให้เป็นเมืองนำอยู่ที่เป็นศูนย์กลางทางเศรษฐกิจ สังคมและการบริการให้กับพื้นที่โดยรอบ โดยเน้นการต่อยอดจากฐานเศรษฐกิจที่มีในพื้นที่ ซึ่งมีแนวทางการดำเนินงาน คือ การวางแผนเพื่อสงวนและรักษาพื้นที่สีเขียวอย่างเป็นระบบเพื่อป้องกันการรุกรานพื้นที่สีเขียวจากการขยายตัวของเมืองในอนาคต และส่งเสริมการใช้พลังงานอย่างมีประสิทธิภาพ

(๒) แผนย่อยการพัฒนาพื้นที่เมือง ชนบท เกษตรกรรมและอุตสาหกรรมเชิงนิเวศที่มีการบริหารจัดการตามแผนผังภูมินิเวศอย่างยั่งยืน มีแนวทางการพัฒนา ดังนี้

- จัดทำฐานข้อมูลที่ใช้ได้ทุกหน่วยงานร่วมกัน ด้านการพัฒนาพื้นที่เมือง ชนบท เกษตรกรรม อุตสาหกรรมเชิงนิเวศ และพื้นที่อนุรักษ์

- จัดทำแผนผังภูมินิเวศของพื้นที่

- ให้ความรู้ ประชาชน และบูรณาการทุกภาคส่วนในการเพิ่มและรักษาพื้นที่สีเขียว

- ปรับปรุงกฎหมายและบังคับใช้เรื่องการใช้ประโยชน์ของชุมชนในพื้นที่ป่าอย่างสมดุล

- พัฒนาและส่งเสริมกลไกการให้บริการของระบบนิเวศ และการสงวนรักษา อนุรักษ์และ

ฟื้นฟูแหล่งโบราณคดี มรดกทางสถาปัตยกรรมและศิลปวัฒนธรรม อัตลักษณ์ และวิถีชีวิตพื้นถิ่นอย่างยั่งยืน

ประเด็นการเติบโตอย่างยั่งยืน ให้ความสำคัญกับการเติบโตอย่างยั่งยืนบนคุณภาพชีวิตที่เป็นมิตรต่อสิ่งแวดล้อม ซึ่งเป็นการเติบโตที่เน้นหลักของการใช้ประโยชน์ การอนุรักษ์ รักษา พื้นฟูและสร้างใหม่ฐานทรัพยากรธรรมชาติและสิ่งแวดล้อมอย่างยั่งยืน ไม่ใช่ทรัพยากรธรรมชาติจนเกินความพอดี ไม่สร้างมลภาวะต่อสิ่งแวดล้อมจนเกินความสามารถในการรองรับและเยียวยาของระบบนิเวศ การผลิตและการบริโภคที่เป็นมิตรกับสิ่งแวดล้อม และสอดคล้องกับเป้าหมายการพัฒนาที่ยั่งยืน ทรัพยากรธรรมชาติมีความอุดมสมบูรณ์มากขึ้นและสิ่งแวดล้อมมีคุณภาพดีขึ้น ให้ความสำคัญกับการมีส่วนร่วมของประชาชน และทุกภาคส่วนในสังคม ยึดถือและปฏิบัติตามหลักปรัชญาของเศรษฐกิจพอเพียงเพื่อการพัฒนาอย่างสมดุล มีเสถียรภาพ และยั่งยืน ทั้งนี้ ภายใต้

ประเด็นดังกล่าวของแผนแม่บทฯ ได้กำหนดแผนย่อย ๕ แผน โดยมีแผนย่อยที่เกี่ยวข้องกับการบริหารจัดการพื้นที่สีเขียว ดังนี้

- (๑) แผนย่อยการสร้างการเติบโตอย่างยั่งยืนบนสังคมเศรษฐกิจสีเขียว มีแนวทางการพัฒนา อาทิ
 - อนุรักษ์และฟื้นฟูระบบนิเวศและแหล่งที่อยู่อาศัยตามธรรมชาติ ที่มีความหลากหลายทางชีวภาพสูง
 - รักษาและเพิ่มพื้นที่สีเขียวที่เป็นมิตรกับสิ่งแวดล้อม รวมทั้งการบริหารจัดการป่าไม้ อย่างยั่งยืน
- (๒) แผนย่อยการสร้างการเติบโตอย่างยั่งยืนบนสังคมที่เป็นมิตรต่อสภาพภูมิอากาศมีแนวทางการพัฒนา อาทิ ลดการปล่อยก๊าซเรือนกระจก
- (๓) แผนย่อยการจัดการมลพิษที่มีผลกระทบต่อสิ่งแวดล้อม และสารเคมีในภาคเกษตร ทั้งระบบให้เป็นไปตามมาตรฐานสากล มีแนวทางการพัฒนา อาทิ
 - จัดการคุณภาพน้ำในแหล่งน้ำผิวดิน แหล่งน้ำใต้ดิน และแหล่งน้ำทะเลคุณภาพเหมาะสมกับประเภทการใช้ประโยชน์
 - จัดการคุณภาพอากาศ เสียง และความสั่นสะเทือน

๒.๒.๒ แผนการบริหารจัดการพื้นที่สีเขียวอย่างยั่งยืนระดับประเทศ ได้แก่ แผนปฏิบัติการเชิงนโยบายด้านการจัดการพื้นที่สีเขียวชุมชนเมืองอย่างยั่งยืน และแนวทางการขับเคลื่อนการจัดการพื้นที่สีเขียวอย่างยั่งยืน

แผนปฏิบัติการเชิงนโยบายด้านการจัดการพื้นที่สีเขียวชุมชนเมืองอย่างยั่งยืน ซึ่งคณะกรรมการสิ่งแวดล้อมแห่งชาติ มีมติเห็นชอบในคราวการประชุมคณะกรรมการสิ่งแวดล้อมแห่งชาติ ครั้งที่ ๗/๒๕๕๐ เมื่อวันที่ ๒๓ พฤษภาคม ๒๕๕๐ และคณะรัฐมนตรีมีมติรับทราบ เมื่อวันที่ ๑๐ กรกฎาคม ๒๕๕๐ โดยแผนปฏิบัติการฯ กำหนดวิสัยทัศน์ ชุมชนเมืองน่าอยู่และมีคุณภาพชีวิตที่ดี โดยมีพื้นที่สีเขียวชุมชนเมืองที่ยั่งยืนเป็นองค์ประกอบสำคัญ และมีวัตถุประสงค์ เพื่อการดำรงพื้นที่สีเขียวชุมชนเมืองที่มีอยู่เดิมและการเพิ่มพื้นที่สีเขียวอย่างยั่งยืนในพื้นที่ที่มีศักยภาพของชุมชนเมือง ประกอบด้วย ๖ แนวทาง โดยมีมาตรการภายใต้แนวทาง อาทิ

- มาตรการภายใต้แนวทางที่ ๑ การนำร่องการเพิ่มพื้นที่สีเขียวยั่งยืนในแปลงที่ดินของรัฐ สถานศึกษา สถานศึกษา ศาสนสถาน และการปลูกไม้ยืนต้นในบริเวณที่ดินสาธารณะริมทางหรือริมน้ำเพื่อเพิ่มพื้นที่สีเขียวยั่งยืนให้กับชุมชน เช่น การนำร่องการจัดทำพื้นที่สีเขียวยั่งยืนในสถานศึกษา ศาสนสถาน โดยกำหนดให้มีพื้นที่สีเขียวร้อยละ ๓๐ ขึ้นไป ของแปลงที่ดิน และเป็นพื้นที่สีเขียวที่ยั่งยืน เป็นต้น
- มาตรการภายใต้แนวทางที่ ๒ การปรับปรุงกฎ ระเบียบ และกฎหมายที่เกี่ยวข้องให้สอดคล้องกับการส่งเสริมการเพิ่มและการบริหารจัดการพื้นที่สีเขียวอย่างยั่งยืนของชุมชน และผลักดันให้มีการบังคับใช้อย่างเคร่งครัด เช่น การพิจารณารายงานการวิเคราะห์ผลกระทบสิ่งแวดล้อมเบื้องต้นหรือรายงานการวิเคราะห์ผลกระทบสิ่งแวดล้อม ทั้งโครงการของรัฐและเอกชน ควรให้มีสัดส่วนพื้นที่สีเขียวยั่งยืนเพื่อการดูดซับความร้อนในทุกโครงการอย่างเหมาะสมและสอดคล้องกับโครงการแต่ละประเภท เป็นต้น

แนวทางการขับเคลื่อนการจัดการพื้นที่สีเขียวอย่างยั่งยืน ซึ่งคณะกรรมการสิ่งแวดล้อมแห่งชาติ มีมติเห็นชอบในคราวการประชุมคณะกรรมการสิ่งแวดล้อมแห่งชาติ ครั้งที่ ๔/๒๕๖๑ เมื่อวันที่ ๑ สิงหาคม ๒๕๖๑

และคณะรัฐมนตรีมีมติรับทราบ เมื่อวันที่ ๒๖ พฤศจิกายน ๒๕๖๑ โดยแนวทางการขับเคลื่อนฯ กำหนด วิสัยทัศน์ เมืองและชุมชนน่าอยู่ มีภูมิคุ้มกัน ประชาชนมีคุณภาพชีวิตที่ดี โดยมีพื้นที่สีเขียวยั่งยืนเป็นองค์ประกอบ สำคัญ (รายละเอียดปรากฏใน ๔.๑ แนวทางการขับเคลื่อนการจัดการพื้นที่สีเขียวอย่างยั่งยืน)

๓. กฎหมาย กฎ และระเบียบที่เกี่ยวข้อง

กฎหมาย กฎ และระเบียบที่เกี่ยวข้องกับการบริหารจัดการพื้นที่สีเขียว ได้แก่

๓.๑ พระราชบัญญัติภาษีที่ดินและสิ่งปลูกสร้าง พ.ศ. ๒๕๖๒

กำหนดให้องค์กรปกครองส่วนท้องถิ่น มีอำนาจจัดเก็บภาษีจากที่ดินหรือสิ่งปลูกสร้างในเขตพื้นที่ รับผิดชอบ โดยภาษีที่จัดเก็บได้ให้เป็นรายได้ขององค์กรปกครองส่วนท้องถิ่น ซึ่งทำให้องค์กรปกครองส่วนท้องถิ่น สามารถนำรายได้ดังกล่าวไปใช้ในการสนับสนุนการพัฒนาพื้นที่สีเขียว รวมถึงการเพิ่มพื้นที่สีเขียวในเขตองค์กร ปกครองส่วนท้องถิ่นได้ โดยพระราชบัญญัติฯ ถือเป็นมาตรการจูงใจในการดูแลรักษาพื้นที่สีเขียวได้เป็นอย่างดี เนื่องจากไม่มีภาระกับภาครัฐ และสามารถสนับสนุนการดำเนินงานตามแนวทางการขับเคลื่อนฯ เพื่อส่งเสริม พื้นที่สีเขียวในเมือง ๓ ประเภท ได้แก่ สวนสาธารณะ พื้นที่อรรถประโยชน์ และพื้นที่ที่ไม่มีการใช้ประโยชน์ อาทิ การเก็บภาษีตามการใช้ประโยชน์ที่ดินประเภทเกษตรกรรม ซึ่งเป็นพื้นที่สีเขียวประเภทหนึ่ง ตามนิยาม ที่กำหนดในแนวทางการขับเคลื่อนฯ โดยกำหนดให้ยกเว้นการเก็บภาษีใน ๓ ปีแรก เพื่อเป็นแรงจูงใจในการนำ ที่ดินไปใช้ทำประโยชน์ด้านเกษตรกรรม และหลังจากนั้นจะเก็บภาษีในอัตราที่ช่วยเหลือเกษตรกร ทั้งนี้ การประกอบการเกษตร ต้องเป็นไปตามระเบียบคณะกรรมการนโยบายและแผนพัฒนาการเกษตรและสหกรณ์ ว่าด้วยการขึ้นทะเบียนเกษตรกร พ.ศ. ๒๕๖๐ และที่แก้ไขเพิ่มเติม รวมทั้ง หลักเกณฑ์ในคู่มือการขึ้นทะเบียน และปรับปรุงทะเบียนเกษตรกรปี ๒๕๖๑ ขณะที่การเก็บภาษีที่ดิน ประเภทพื้นที่รกร้าง ซึ่งไม่รวมพื้นที่เกษตรกรรม (พื้นที่พักการเกษตร) พื้นที่เว้นว่าง (Buffer Zone) และพื้นที่เขตปลอดภัยตามกฎหมายและระเบียบ กำหนดให้จัดเก็บ ภาษีสูงเท่ากับภาษีที่ดินประเภทพาณิชย์กรรม และ หากพื้นที่ดังกล่าวยังไม่มีการทำอะไรจะปรับภาษีเพิ่มขึ้นอีก ทุก ๆ ๓ ปี

อนึ่ง พระราชบัญญัติฯ ฉบับนี้ได้กำหนดข้อยกเว้นภาษีสำหรับเอกชนที่ยินยอมให้รัฐนำที่ดินไปทำ ประโยชน์เพื่อสาธารณะ รวมทั้ง ทรัพย์สินกลางของอาคารชุด หมู่บ้านจัดสรร และนิคมอุตสาหกรรม ดังนี้

มาตรา ๘ ให้ที่ดินหรือสิ่งปลูกสร้างที่เป็นทรัพย์สินดังต่อไปนี้ ได้รับยกเว้นการจัดเก็บภาษีตาม พระราชบัญญัตินี้

(๘) ทรัพย์สินของเอกชนเฉพาะส่วนที่ได้ยินยอมให้ทางราชการจัดให้ใช้เพื่อสาธารณประโยชน์ ทั้งนี้ ตามหลักเกณฑ์และเงื่อนไขที่รัฐมนตรีว่าการกระทรวงการคลังประกาศกำหนด

(๙) ทรัพย์สินกลางที่มีไว้เพื่อใช้หรือเพื่อประโยชน์ร่วมกันสำหรับเจ้าของร่วมตามกฎหมายว่าด้วย อาคารชุด

(๑๐) ที่ดินอันเป็นสาธารณูปโภคตามกฎหมายว่าด้วยการจัดสรรที่ดิน

(๑๑) ที่ดินอันเป็นพื้นที่สาธารณูปโภคตามกฎหมายว่าด้วยการนิคมอุตสาหกรรมแห่งประเทศไทย

(๑๒) ทรัพย์สินอื่นตามที่กำหนดในกฎกระทรวง

๓.๒ พระราชบัญญัติการผังเมือง พ.ศ. ๒๕๖๒

การวางและจัดทำผังเมืองรวมและผังเมืองเฉพาะ ตามมาตรา ๒๒ และมาตรา ๔๐ แห่ง พระราชบัญญัติการผังเมือง พ.ศ. ๒๕๖๒ มีความเกี่ยวข้องกับพื้นที่สีเขียวจากองค์ประกอบของการวางและจัดทำผังเมืองประกอบด้วย ๒ ลักษณะ ตามมาตรา ๘ ได้แก่

๑. ผังนโยบายการใช้ประโยชน์พื้นที่ คือ การกำหนดกรอบนโยบายและยุทธศาสตร์ของการพัฒนาประเทศ ในการดำเนินการใช้พื้นที่เพื่อให้หน่วยงานของรัฐดำเนินการ แบ่งเป็นสามประเภท คือ ผังนโยบายระดับประเทศ ผังนโยบายระดับภาค และผังนโยบายระดับจังหวัด

๒. ผังกำหนดการใช้ประโยชน์ที่ดิน คือ การกำหนดกรอบแนวทางและแผนงานการใช้ประโยชน์ที่ดินในพื้นที่ใดเพื่อการพัฒนาเมืองและการดำรงรักษาเมือง บริเวณที่เกี่ยวข้อง และชนบท แบ่งเป็นสองประเภท คือ ผังเมืองรวม และผังเมืองเฉพาะ

การดำเนินการวางและจัดทำผังนโยบายระดับจังหวัดจะต้องสอดคล้องและเชื่อมโยงกับผังนโยบายระดับภาค และผังนโยบายระดับภาคต้องเชื่อมโยงกับผังระดับประเทศ ตามมาตรา ๑๐ เช่นเดียวกับการวางและจัดทำผังเมืองรวมจำเป็นต้องสอดคล้องกับผังนโยบายระดับภาคและผังนโยบายระดับจังหวัด ตามมาตรา ๒๕ โดยองค์ประกอบของผังเมืองรวม ปรากฏตามมาตรา ๒๒ ซึ่งต้องมีสาระสำคัญ เช่น แผนผังกำหนดการใช้ประโยชน์ที่ดินตามที่ได้จำแนกประเภท แผนผังแสดงที่โล่ง แผนผังแสดงแหล่งทรัพยากรธรรมชาติและสิ่งแวดล้อม และ แผนผังแสดงผิวน้ำ เป็นต้น

ทั้งนี้ องค์กรปกครองส่วนท้องถิ่นมีหน้าที่และอำนาจดำเนินการวางและจัดทำผังเมืองรวม ตามมาตรา ๒๓ เช่นเดียวกับหน้าที่และอำนาจในการดำเนินการวางและจัดทำผังเมืองเฉพาะ ตามมาตรา ๔๑ โดยองค์ประกอบของผังเมืองเฉพาะ ตามมาตรา ๔๐ มีสาระสำคัญ เช่น แผนผังแสดงการกำหนดการใช้ประโยชน์ที่ดิน ซึ่งจำแนกเป็นประเภทกิจการ พร้อมทั้งแนวเขตการแบ่งที่ดินออกเป็นประเภทและย่าน แผนผังแสดงที่โล่ง แผนผังแสดงบริเวณที่ตั้งของสถานที่หรือวัตถุที่มีประโยชน์หรือคุณค่าในทางศิลปกรรม สถาปัตยกรรม และประวัติศาสตร์ หรือโบราณคดี ที่จะพึงส่งเสริมดำรงรักษาหรือบูรณะ แผนผังแสดงบริเวณที่มีทรัพยากรธรรมชาติและสิ่งแวดล้อม หรือภูมิประเทศที่งดงามหรือมีคุณค่าในทางธรรมชาติ รวมทั้งต้นไม้เดี่ยวหรือต้นไม้หมู่ที่จะพึงส่งเสริมหรือบำรุงรักษา แผนผังแสดงพื้นที่สีเขียวและพื้นที่อนุรักษ์ เป็นต้น โดยข้อกำหนดการใช้ประโยชน์ที่ดินที่จะให้ปฏิบัติหรือไม่ให้ปฏิบัติเพื่อให้เป็นไปตามวัตถุประสงค์ของผังเมืองเฉพาะ อาทิ แนวเขตของทางและขนาดของที่ดินของเอกชนเพื่อใช้เป็นที่อยู่กรรม ประเภทและขนาดของกิจการที่จะอนุญาตหรือไม่อนุญาตให้ดำเนินการดำรงรักษาที่โล่ง การส่งเสริมหรือบำรุงรักษาต้นไม้เดี่ยวหรือต้นไม้หมู่ การอื่นที่จำเป็นเพื่อให้เป็นไปตามวัตถุประสงค์ของผังเมืองเฉพาะ

ดังนั้น จะเห็นได้ว่าพื้นที่สีเขียวถือเป็นส่วนหนึ่งของ แผนผังที่โล่ง หรือ แผนผังแสดงแหล่งทรัพยากรธรรมชาติและสิ่งแวดล้อมในผังเมืองรวม หรือ แผนผังแสดงพื้นที่สีเขียวและพื้นที่อนุรักษ์ ในผังเมืองเฉพาะ

อนึ่ง มาตรการสนับสนุนและส่งเสริมการเพิ่มพื้นที่สีเขียวหรือพื้นที่สาธารณะภายใต้ผังเมือง สามารถดำเนินการได้ โดยการเพิ่มอัตราส่วนพื้นที่อาคารรวมต่อพื้นที่ดิน (Floor Area Ratio (FAR) Bonus) เพื่อเป็นมาตรการจูงใจให้ภาคเอกชนเพิ่มพื้นที่สีเขียวหรือพื้นที่สาธารณะ ตัวอย่างเช่น FAR Bonus ในกฎกระทรวงให้ใช้บังคับผังเมืองรวมกรุงเทพมหานคร พ.ศ. ๒๕๕๖ กรณีการจัดให้มีพื้นที่โล่งเพื่อประโยชน์สาธารณะหรือ

สวนสาธารณะ โดยกำหนดให้อาคารสาธารณะตามกฎหมายควบคุมอาคารในพื้นที่ที่มีความหนาแน่นสูง ได้แก่ บริเวณ ย.๘ ย.๙ ย.๑๐ พ.๒ พ.๓ พ.๔ และ พ.๕ ที่จัดให้มีพื้นที่โล่งเพื่อประโยชน์สาธารณะหรือสวนสาธารณะ จะได้รับสิทธิให้อัตราส่วนพื้นที่อาคารรวมต่อพื้นที่ดิน (Floor Area Ratio: FAR) เพิ่มขึ้น โดยพื้นที่อาคารส่วนเพิ่มต้องไม่เกิน ๕ เท่าของพื้นที่โล่งเพื่อประโยชน์สาธารณะหรือสวนสาธารณะ ทั้งนี้ อัตราส่วนของพื้นที่อาคารรวมต่อพื้นที่ดินจะเพิ่มได้ไม่เกินร้อยละ ๒๐ โดยพื้นที่โล่งเพื่อประโยชน์สาธารณะหรือสวนสาธารณะ ต้องตั้งอยู่ในแปลงที่ดินโครงการและต่อเนื่องกับพื้นที่สาธารณะ เช่น ถนน และทางเท้า เป็นต้น และต้องเอื้อต่อการเข้าใช้งานของประชาชนทั่วไป ซึ่งพื้นที่ดังกล่าวอาจใช้ร่วมกับพื้นที่สีเขียวตามเกณฑ์การพิจารณารายงานการวิเคราะห์ผลกระทบสิ่งแวดล้อม (Environmental Impact Assessment: EIA) ซึ่งเป็นไปตามกฎกระทรวงให้ใช้บังคับผังเมืองรวมกรุงเทพมหานคร พ.ศ. ๒๕๕๖ หมวด ๓ นโยบาย มาตรการและวิธีดำเนินการเพื่อปฏิบัติตามวัตถุประสงค์ของผังเมืองรวม ข้อ ๕๓ ในที่ดินประเภท ย.๘ ถึง ย.๑๐ และประเภท พ.๒ ถึง พ.๕ การใช้ประโยชน์ที่ดินประเภทอาคารสาธารณะตามกฎหมายว่าด้วยการควบคุมอาคาร หากเจ้าของที่ดินหรือผู้ประกอบการได้จัดให้มีพื้นที่โล่งเพื่อประโยชน์สาธารณะหรือสวนสาธารณะในแปลงที่ดินที่ขออนุญาต ให้มีอัตราส่วนพื้นที่อาคารรวมต่อพื้นที่ดินเพิ่มได้ไม่เกินร้อยละยี่สิบ โดยพื้นที่อาคารรวมที่เพิ่มขึ้นต้องไม่เกินห้าเท่า ของพื้นที่โล่งเพื่อประโยชน์สาธารณะหรือสวนสาธารณะที่จัดให้มีขึ้น พื้นที่โล่งเพื่อประโยชน์สาธารณะหรือสวนสาธารณะตามวรรคหนึ่ง ไม่รวมถึงที่ว่างอันปราศจากสิ่งปกคลุมตามที่กฎหมายว่าด้วยการควบคุมอาคารกำหนด

๓.๓ พระราชบัญญัติที่ราชพัสดุ พ.ศ. ๒๕๖๒ และระเบียบกระทรวงการคลังว่าด้วยการจัดหาประโยชน์ในที่ดินราชพัสดุ พ.ศ. ๒๕๕๒

๓.๓.๑ พระราชบัญญัติที่ราชพัสดุ พ.ศ. ๒๕๖๒ หมวด ๒ คณะกรรมการที่ราชพัสดุ กำหนดหน้าที่และอำนาจเกี่ยวกับการบริหารจัดการที่ราชพัสดุ และบทเฉพาะกาล ดังนี้

หมวด ๒ คณะกรรมการที่ราชพัสดุ

มาตรา ๑๕ ให้คณะกรรมการมีหน้าที่และอำนาจ ดังต่อไปนี้

(๑) กำหนดนโยบายเกี่ยวกับการบริหารจัดการที่ราชพัสดุ

(๓) เสนอแนะรัฐมนตรีในการออกกฎกระทรวงเพื่อกำหนดหลักเกณฑ์ วิธีการ และเงื่อนไขในการปกครอง ดูแล บำรุงรักษา ใช้ และจัดหาประโยชน์ที่ราชพัสดุ

(๕) กำหนดหลักเกณฑ์ วิธีการ และเงื่อนไขในการจัดทำรายงานเกี่ยวกับการปกครอง ดูแล บำรุงรักษา และใช้ที่ราชพัสดุ

(๖) ปฏิบัติการอื่นใดตามที่พระราชบัญญัตินี้หรือกฎหมายอื่นบัญญัติให้เป็นหน้าที่หรืออำนาจของคณะกรรมการ หรือตามที่คณะรัฐมนตรีมอบหมาย

บทเฉพาะกาล

มาตรา ๔๗ บรรดากฎกระทรวงหรือระเบียบที่ใช้บังคับอยู่ในวันก่อนวันที่พระราชบัญญัตินี้ใช้บังคับ ให้คงใช้บังคับได้ต่อไปเท่าที่ไม่ขัดหรือแย้งกับบทบัญญัติแห่งพระราชบัญญัตินี้ จนกว่าจะมีกฎกระทรวงหรือระเบียบที่ออกตามพระราชบัญญัตินี้ใช้บังคับ

๓.๓.๒ ระเบียบกระทรวงการคลังว่าด้วยการจัดหาประโยชน์ในที่ดินราชพัสดุ พ.ศ. ๒๕๕๒ หมวด ๒ การจัดให้เช่าและเงื่อนไขการเช่า ดังนี้

ข้อ ๙ การจัดให้เช่าโดยวิธีประมูล ให้กำหนดเงื่อนไขดังนี้

(๔) เงื่อนไขอื่น ๆ ตามที่อธิบดีเห็นสมควร เพื่อประโยชน์ในทางราชการ

ข้อ ๑๒ การจัดให้เช่าโดยไม่ต้องประมูลให้กำหนดเงื่อนไขแต่เฉพาะตามข้อ ๙ (๑) และ ๙ (๔) ...

ทั้งนี้ ระเบียบกระทรวงการคลังว่าด้วยการจัดหาประโยชน์ในที่ดินราชพัสดุ พ.ศ. ๒๕๕๒ ได้กำหนดเกณฑ์การพิจารณาพื้นที่สีเขียวไว้เป็นส่วนหนึ่งของคุณภาพโครงการแล้ว

๓.๔ พระราชบัญญัติสวนป่า (ฉบับที่ ๒) พ.ศ. ๒๕๕๘

โดยกำหนดบทนิยามของ “สวนป่า” ในมาตรา ๓ และเพิ่มบัญชีต้นไม้ท้ายพระราชบัญญัติ ดังนี้

มาตรา ๓ ให้ยกเลิกความในบทนิยามคำว่า “สวนป่า” ในมาตรา ๓ แห่งพระราชบัญญัติสวนป่า พ.ศ. ๒๕๓๕ และให้ใช้ความต่อไปนี้แทน

“สวนป่า” หมายความว่า ที่ดินที่ได้ขึ้นทะเบียนตามมาตรา ๕ เพื่อทำการปลูกและบำรุงรักษาต้นไม้ตามบัญชีท้ายพระราชบัญญัตินี้

การปรับปรุงหรือแก้ไขชนิดของต้นไม้ตามบัญชีท้ายพระราชบัญญัตินี้ให้กระทำเป็นพระราชกฤษฎีกา

มาตรา ๑๘ ให้เพิ่มบัญชีต้นไม้ท้ายพระราชบัญญัตินี้เป็นบัญชีต้นไม้ท้ายพระราชบัญญัติสวนป่า พ.ศ. ๒๕๓๕

ทั้งนี้ บัญชีต้นไม้ท้ายพระราชบัญญัติ กำหนดรายชื่อต้นไม้ ๕๘ ชนิด ได้แก่ สัก พะยูง ชิงชัน กระจิก กระจิไผ่ควาย สารธร แดง ประดู่ป่า ประดู่บ้าน มะค่าโมง มะค่าแต้ เคี่ยม เคี่ยมคะนอง เต็ง รัง พะยอม ตะเคียนทอง ตะเคียนหิน ตะเคียนชันตาแมว ไม้สกุลยาง สะเดา สะเดาเทียม ตะกู ยมหิน ยมหอม นางพญาเสือโคร่ง นนทรี สัตบรรณ ตีนเป็ดทะเล พฤษภ ไม้ป ตะแบกนา เสลา อินทนิลน้ำ ตะแบกเลือด นากบุด ไม้สกุลจําปี แคนา กัลปพฤกษ์ ราชพฤกษ์ สุพรรณนิการ์ เหลืองปรีดียาร มหาด มะขามป้อม หว้า จามจรี พลับพลา กันเกรา กะทังใบใหญ่ หลุมพอ กฤษณา ไม้หอม เทพทาโร ผาง ไม้ทุกชนิด ไม้สกุลมะม่วง ไม้สกุลทุเรียน และ มะขาม

๓.๕ พระราชบัญญัติหลักประกันทางธุรกิจ พ.ศ. ๒๕๕๘ และกฎกระทรวงกำหนดให้ทรัพย์สินอื่นเป็นหลักประกัน พ.ศ. ๒๕๖๑ โดยมีการเพิ่มเติมให้ ไม้ยืนต้น เป็นทรัพย์สินที่ใช้เป็นหลักประกันได้ ตามพระราชบัญญัติหลักประกันทางธุรกิจ พ.ศ. ๒๕๕๘ มาตรา ๘ (๖)

๓.๕.๑ พระราชบัญญัติหลักประกันทางธุรกิจ พ.ศ. ๒๕๕๘ หมวด ๑ สัญญาหลักประกันทางธุรกิจ

มาตรา ๘ หลักประกันได้แก่ทรัพย์สิน ดังต่อไปนี้

(๑) กิจการ

(๒) สิทธิเรียกร้อง

(๓) สंहาริมทรัพย์ที่ผู้ให้หลักประกันใช้ในการประกอบธุรกิจ เช่น เครื่องจักร สินค้าคงคลัง หรือวัตถุดิบที่ใช้ในการผลิตสินค้า

(๔) อสังหาริมทรัพย์ในกรณีให้ผู้ให้หลักประกันประกอบธุรกิจอสังหาริมทรัพย์โดยตรง

(๕) ทรัพย์สินทางปัญญา

(๖) ทรัพย์สินอื่นตามที่กำหนดในกฎกระทรวง

๓.๕.๒ กฎกระทรวงกำหนดให้ทรัพย์สินอื่นเป็นหลักประกัน พ.ศ. ๒๕๖๑ ได้กำหนดให้ ไม้ยืนต้นเป็นทรัพย์สินที่ใช้เป็นหลักประกันได้ ตามมาตรา ๘ (๖) แห่งพระราชบัญญัติหลักประกันทางธุรกิจ พ.ศ. ๒๕๕๘

๓.๖ พระราชบัญญัติการทางพิเศษแห่งประเทศไทย พ.ศ. ๒๕๕๐

มาตรา ๓๗ ภายใต้ บังคับมาตรา ๓๖ ห้ามมิให้ ผู้ใดสร้างโรงเรือนหรือสิ่งอื่นใดหรือปลูกต้นไม้ หรือพืชผลอย่างใด ๆ ในทางพิเศษ หรือเพื่อเชื่อมต่อกับทางพิเศษ เว้นแต่กรณีหน่วยงานของรัฐที่มีอำนาจหน้าที่ ดำเนินกิจการอันเป็นสาธารณูปโภคมีความจำเป็นต้องปกเสापาดสาย หรือวางท่อ ในเขตทางพิเศษ หรือเพื่อข้ามหรือลอดทางพิเศษ ให้หน่วยงานของรัฐนั้นทำความตกลง กับ กทพ. ก่อน และถ้าไม่สามารถตกลงกันได้ ในเหตุลักษณะของงานหรือในเรื่องค่าเช่า ให้เสนอรัฐมนตรีเป็นผู้วินิจฉัย คำวินิจฉัยของรัฐมนตรีให้เป็นที่สุด ในกรณีการดำเนินกิจการอันเป็นสาธารณูปโภคตามวรรคหนึ่ง ได้กระทำโดยเอกชนที่ได้รับสัมปทาน กทพ. อาจเรียกเก็บค่าตอบแทนในการใช้พื้นที่ดังกล่าวได้ โรงเรือนหรือสิ่งอื่นใดที่สร้างขึ้น หรือต้นไม้ หรือพืชผลที่ปลูกขึ้น โดยฝ่าฝืนวรรคหนึ่ง ให้ กทพ. มีอำนาจรื้อถอนหรือทำลายตามควรแต่กรณี ทั้งนี้ ให้นำความในมาตรา ๓๖ วรรคสาม วรรคสี่ วรรคห้า และวรรคหก มาใช้บังคับโดยอนุโลม

๓.๗ พระราชบัญญัติการรถไฟฟ้าขนส่งมวลชนแห่งประเทศไทย พ.ศ. ๒๕๔๓

มาตรา ๔๑ ในกรณีที่หน่วยงานของรัฐ ซึ่งมีอำนาจหน้าที่ดำเนินกิจการอันเป็นสาธารณูปโภค มีความจำเป็นต้องปกเสापาดสาย วางท่อ หรือกระทำการใด ๆ ภายในเขตระบบรถไฟฟ้า ให้หน่วยงานของรัฐนั้นทำความตกลงกับผู้ว่าการหรือผู้ที่ได้รับมอบหมายจากผู้ว่าการก่อน

ในกรณีการดำเนินกิจการอันเป็นสาธารณูปโภคตามวรรคหนึ่ง ได้กระทำโดยเอกชนที่ได้รับสัมปทาน รพม. อาจเรียกเก็บค่าตอบแทนในการใช้พื้นที่เขตดังกล่าวได้

๓.๘ พระราชบัญญัติว่าด้วยการจัดหาสิ่งอาหาริมทรัพย์เพื่อกิจการขนส่งมวลชน พ.ศ. ๒๕๔๐

มาตรา ๓๘ ในเขตดำเนินการระบบขนส่งมวลชนไม่ว่าบน เหนือ หรือใต้พื้นดินหรือ พื้นน้ำ ห้ามมิให้ ผู้ใดปลูกสร้างอาคาร โรงเรือน ต้นไม้ หรือสิ่งอื่นใด ติดตั้งสิ่งใด ขุดหรือเจาะพื้นดิน ถม ดิน ทิ้งสิ่งของ หรือกระทำการใด ๆ ที่อาจทำให้เกิดอันตรายหรือเป็นอุปสรรคแก่ระบบขนส่ง มวลชน เว้นแต่จะได้รับอนุญาตเป็นหนังสือจากพนักงานเจ้าหน้าที่ และในการอนุญาตนั้นพนักงาน เจ้าหน้าที่จะกำหนดเงื่อนไขอย่างใด ด้วยหรือไม่ก็ได้ ถ้ามีการฝ่าฝืน ให้พนักงานเจ้าหน้าที่มีอำนาจสั่ง ให้ผู้ฝ่าฝืนรื้อถอน ขนย้าย ตัดฟัน ทำลาย หรือกระทำการใด ๆ ได้ภายในระยะเวลาที่กำหนด ถ้าผู้นั้น ไม่ปฏิบัติตามหรือในกรณีที่หาตัวผู้ฝ่าฝืนไม่ได้ เมื่อได้ประกาศคำสั่งไว้ ณ บริเวณนั้น และ ณ สำนักงานเขต หรือที่ว่าการอำเภอหรือกิ่งอำเภอ ที่ทำการกำนันและ ที่ทำการผู้ใหญ่บ้านแห่งท้องที่นั้น เป็นเวลาอันสมควรแล้ว และไม่มีการปฏิบัติตามคำสั่งนั้น ให้พนักงานเจ้าหน้าที่มีอำนาจรื้อถอน ขน ย้าย ตัดฟัน ทำลาย หรือกระทำการใด ๆ ได้ตามควรแก่กรณี โดยผู้ใดจะเรียกร้องค่าเสียหายมิได้ และ ผู้ฝ่าฝืนต้องเป็นผู้เสียค่าใช้จ่ายในการนั้นด้วย

ในกรณีที่มีการฝ่าฝืนตามวรรคหนึ่งและเป็นกรณีจำเป็นต้องป้องกันอันตรายเป็นการด่วน ซึ่งการสั่ง หรือประกาศให้ผู้ฝ่าฝืนปฏิบัติก่อนอาจทำให้เกิดความเสียหายแก่ระบบขนส่งมวลชน พนักงานเจ้าหน้าที่ มีอำนาจรื้อถอน ขนย้าย ตัดฟัน ทำลาย หรือกระทำการใด ๆ ได้ตามควรแก่กรณี

๓.๙ พระราชบัญญัติทางหลวง พ.ศ. ๒๕๓๕ และพระราชบัญญัติทางหลวง (ฉบับที่ ๒) พ.ศ. ๒๕๔๙

มาตรา ๒๕ ในส่วนที่เกี่ยวกับทางหลวงพิเศษ ทางหลวงแผ่นดิน และทางหลวงสัมปทาน ให้อธิบดีกรมทางหลวงมีอำนาจกำหนดมาตรฐานและลักษณะของทางหลวงและงานทาง รวมทั้ง กำหนดเขตทางหลวงที่จอดรถ ระยะแนวต้นไม้ และเสาพาดสาย

มาตรา ๒๖ ในส่วนที่เกี่ยวกับทางหลวงชนบทและทางหลวงท้องถิ่น ให้อธิบดีกรมทางหลวงชนบทมีอำนาจกำหนดมาตรฐานและลักษณะของทางหลวงและงานทาง รวมทั้งกำหนดเขตทางหลวง ที่จอดรถ ระยะแนวต้นไม้และเสาพาดสาย ตลอดจนควบคุมในทางวิชาการและอบรมเจ้าหน้าที่ฝ่ายช่าง เกี่ยวกับทางหลวงและงานทาง

มาตรา ๖๒ เจ้าของหรือผู้ครอบครองอสังหาริมทรัพย์ริมทางหลวงต้องรักษาต้นไม้ เหมือง ฝาย หรืออาคารหรือสิ่งปลูกสร้างอื่นที่อยู่ในความครอบครองของตน ไม่ให้เกิดขวางทางจราจรหรือเกิดความเสียหายแก่ทางหลวง ทั้งนี้ ให้อำนาจนายการทางหลวงหรือเจ้าพนักงาน ซึ่งผู้อำนวยการทางหลวงแต่งตั้งให้ควบคุมทางหลวงแจ้งเป็นหนังสือให้เจ้าของหรือผู้ครอบครองอสังหาริมทรัพย์นั้น จัดการแก้ไขอุปสรรคดังกล่าวภายในกำหนดเวลาอันสมควร

ในกรณีที่เจ้าของหรือผู้ครอบครองอสังหาริมทรัพย์ได้รับแจ้งแล้ว ไม่ปฏิบัติตามให้อำนาจนายการทางหลวงหรือเจ้าพนักงานซึ่งผู้อำนวยการทางหลวงแต่งตั้งให้ควบคุมทางหลวง มีอำนาจเข้ารื้อถอน ทำลาย หรือตัดฟัน โดยผู้นั้นจะเรียกร้องค่าเสียหายไม่ได้และต้องเป็นผู้เสียค่าใช้จ่ายในการนั้น

๓.๑๐ พระราชกฤษฎีกาออกตามความในประมวลรัษฎากร ว่าด้วยการยกเว้นรัษฎากร ซึ่งให้สิทธิยกเว้นภาษีสำหรับค่าใช้จ่ายที่สนับสนุนและสร้างสวนสาธารณะ สนามกีฬา และสนามเด็กเล่น ดังนี้

๓.๑๐.๑ พระราชกฤษฎีกาออกตามความในประมวลรัษฎากร ว่าด้วยการยกเว้นรัษฎากร (ฉบับที่ ๔๒๘) พ.ศ. ๒๕๔๘ ซึ่งกำหนดไว้ใน มาตรา ๓ ดังนี้

มาตรา ๓ ให้อยกเว้นภาษีเงินได้ตามส่วน ๓ หมวด ๓ ในลักษณะ ๒ แห่งประมวลรัษฎากร สำหรับเงินได้ของบริษัทหรือห้างหุ้นส่วนนิติบุคคลเป็นจำนวนเงิน หรือมูลค่าของทรัพย์สินเป็นจำนวนสองเท่าของรายจ่ายที่จ่ายไปเป็นค่าใช้จ่ายในการจัดสร้างและการบำรุงรักษา สนามเด็กเล่น สวนสาธารณะ หรือสนามกีฬาของเอกชนที่เปิดให้ประชาชนใช้เป็นการทั่วไป โดยไม่เก็บค่าบริการใด ๆ หรือสนามเด็กเล่น สวนสาธารณะ หรือสนามกีฬาของทางราชการ แต่เมื่อรวมกับรายจ่ายที่จ่ายไปเป็นค่าใช้จ่ายเพื่อสนับสนุนการศึกษาสำหรับโครงการที่กระทรวงศึกษาธิการให้ความเห็นชอบแล้ว ต้องไม่เกินร้อยละสิบของกำไรสุทธิก่อนหักรายจ่ายเพื่อการกุศลสาธารณะหรือเพื่อการสาธารณประโยชน์ และรายจ่ายเพื่อการศึกษาหรือเพื่อการกีฬา ตามมาตรา ๖๕ ตรี (๓) แห่งประมวลรัษฎากร

๓.๑๐.๒ พระราชกฤษฎีกาออกตามความในประมวลรัษฎากร ว่าด้วยการยกเว้นรัษฎากร (ฉบับที่ ๖๘๘) พ.ศ. ๒๕๖๒ ซึ่งกำหนดไว้ใน มาตรา ๓ ดังนี้

มาตรา ๓ ให้อยกเว้นภาษีเงินได้ตามส่วน ๓ หมวด ๓ ในลักษณะ ๒ แห่งประมวลรัษฎากร ให้แก่บริษัทหรือห้างหุ้นส่วนนิติบุคคล สำหรับเงินได้เป็นจำนวนเงินเท่าที่บริจาคแก่โครงการภาคีสนับสนุนป่าชุมชนลดโลกร้อนของกระทรวงทรัพยากรธรรมชาติและสิ่งแวดล้อม ตั้งแต่วันที่ ๑ มกราคม พ.ศ. ๒๕๖๑ ถึงวันที่ ๓๑ ธันวาคม พ.ศ. ๒๕๖๕ แต่เมื่อรวมกับรายจ่ายเพื่อการกุศล สาธารณะหรือเพื่อการสาธารณประโยชน์

ตามมาตรา ๖๕ ตี (๓) (ข) แห่งประมวลรัษฎากรแล้ว ต้องไม่เกินร้อยละสองของกำไรสุทธิ ทั้งนี้ ตามหลักเกณฑ์วิธีการ และเงื่อนไขที่อธิบดีประกาศกำหนด

๓.๑๑ **ข้อบังคับคณะกรรมการการนิคมอุตสาหกรรมแห่งประเทศไทย ว่าด้วยมาตรฐานระบบสาธารณูปโภค สิ่งอำนวยความสะดวกและบริการ สำหรับนิคมอุตสาหกรรมเชิงนิเวศ พ.ศ. ๒๕๕๗ และ ข้อบังคับฯ (ฉบับที่ ๒) พ.ศ. ๒๕๖๑**

๓.๑๑.๑ ข้อบังคับคณะกรรมการการนิคมอุตสาหกรรมแห่งประเทศไทย ว่าด้วยมาตรฐานระบบสาธารณูปโภค สิ่งอำนวยความสะดวกและบริการ สำหรับนิคมอุตสาหกรรมเชิงนิเวศ พ.ศ. ๒๕๕๗

หมวด ๒ ระบบถนน

ข้อ ๑๐ โดยกำหนดให้ปลูกพรรณไม้ท้องถิ่นที่เหมาะสมกับสภาพพื้นที่ ณ บริเวณเกาะกลางและไหล่ทาง

ข้อ ๑๗ ให้ปลูกหญ้าหรือปลูกต้นไม้ด้วยพรรณไม้ท้องถิ่นตามความเหมาะสมกับสภาพพื้นที่บนเนิน (Slope) ตลอดแนวสองข้างของถนน หรือดำเนินการอื่นใดเพื่อป้องกันการหลุดตัวของไหล่ทางลาดเอียง (Slope Protection)

หมวด ๑๒ การจัดสรรพื้นที่นิคมอุตสาหกรรม

ข้อ ๖๕ ในหมวดนี้ “พื้นที่แนวกันชนเชิงนิเวศ (Eco - Belt)” หมายความว่า พื้นที่แนวกันชนที่มีคุณค่าต่อระบบนิเวศ เช่น เป็นแหล่งพักน้ำ หรือพื้นที่สวนที่มีการปรับปรุงภูมิทัศน์ หรือพื้นที่สีเขียวที่มีแนวต้นไม้โดยรอบหรือแนวป้องกัน (Protection Strip)

ข้อ ๖๖ การจัดสรรพื้นที่นิคมอุตสาหกรรมต้องจัดให้มีเขตพื้นที่ระบบสาธารณูปโภค สิ่งอำนวยความสะดวก พื้นที่สีเขียวและพื้นที่แนวกันชนเชิงนิเวศ (Eco - Belt) ดังนี้

(๑) นิคมอุตสาหกรรมที่มีพื้นที่เกินกว่า ๓,๐๐๐ ไร่ ให้มีพื้นที่ระบบสาธารณูปโภค สิ่งอำนวยความสะดวก พื้นที่สีเขียวและพื้นที่แนวกันชนเชิงนิเวศ (Eco - Belt) ไม่น้อยกว่าร้อยละยี่สิบของพื้นที่ทั้งหมด โดยจะต้องจัดให้มีเฉพาะส่วนที่เป็นพื้นที่สีเขียวและแนวกันชนไม่น้อยกว่าร้อยละสิบของพื้นที่ทั้งหมด ทั้งนี้พื้นที่สีเขียวจะต้องกระจายอยู่ทั่วพื้นที่นิคมอุตสาหกรรม และพื้นที่แนวกันชนเชิงนิเวศ (Eco - Belt) รอบพื้นที่นิคมอุตสาหกรรม กว้างไม่น้อยกว่า ๑๐.๐๐ เมตร

(๒) นิคมอุตสาหกรรมที่มีพื้นที่เกินกว่า ๑,๐๐๐ ไร่ แต่ไม่เกิน ๓,๐๐๐ ไร่ ให้มีพื้นที่ระบบสาธารณูปโภค สิ่งอำนวยความสะดวก พื้นที่สีเขียวและพื้นที่แนวกันชนเชิงนิเวศ (Eco - Belt) ไม่น้อยกว่า ร้อยละยี่สิบของจำนวนพื้นที่ทั้งหมด แต่ทั้งนี้จะต้องไม่น้อยกว่า ๒๕๐ ไร่ โดยมีพื้นที่แนวกันชนเชิงนิเวศ (Eco - Belt) รอบพื้นที่นิคมอุตสาหกรรม กว้างไม่น้อยกว่า ๑๐.๐๐ เมตร

(๓) นิคมอุตสาหกรรมที่มีพื้นที่ไม่เกิน ๑,๐๐๐ ไร่ ให้มีพื้นที่ระบบสาธารณูปโภค สิ่งอำนวยความสะดวก พื้นที่สีเขียวและพื้นที่แนวกันชนเชิงนิเวศ (Eco - Belt) ไม่น้อยกว่าร้อยละยี่สิบห้าของจำนวนพื้นที่ทั้งหมด โดยมีพื้นที่แนวกันชนเชิงนิเวศ (Eco - Belt) รอบพื้นที่นิคมอุตสาหกรรม กว้างไม่น้อยกว่า ๑๐.๐๐ เมตร

ข้อ ๖๗ นิคมอุตสาหกรรมต้องจัดให้มีต้นไม้ พรรณไม้ หรือพืชที่ใช้สำหรับปลูกในพื้นที่แนวกันชนเชิงนิเวศหรือพื้นที่สีเขียวในนิคมอุตสาหกรรมตามที่การนิคมอุตสาหกรรมแห่งประเทศไทยกำหนด

โดยอย่างน้อยต้องมีคุณสมบัติที่เหมาะสมกับท้องถิ่นหรือพรรณไม้ของท้องถิ่นเดิมหรือมีคุณสมบัติในการดูดซับมลพิษต่าง ๆ ได้ดี

๓.๑๑.๒ ข้อบังคับคณะกรรมการการนิคมอุตสาหกรรมแห่งประเทศไทย ว่าด้วยมาตรฐานระบบสาธารณูปโภค สิ่งอำนวยความสะดวกและบริการ สำหรับนิคมอุตสาหกรรมเชิงนิเวศ (ฉบับที่ ๒) พ.ศ. ๒๕๖๑

ข้อ ๔ ให้เพิ่มบทนิยามคำว่า “พื้นที่สีเขียว” ต่อจากบทนิยามคำว่า “พื้นที่แนวกันชนเชิงนิเวศ (Eco - Belt)” ในข้อ ๖๕ แห่งข้อบังคับคณะกรรมการการนิคมอุตสาหกรรมแห่งประเทศไทย ว่าด้วยมาตรฐานระบบสาธารณูปโภค สิ่งอำนวยความสะดวกและบริการ สำหรับนิคมอุตสาหกรรมเชิงนิเวศ พ.ศ. ๒๕๕๗ “พื้นที่สีเขียว” หมายความว่า พื้นที่ที่เป็นแนวป้องกัน (Protection Strip) โดยรอบโครงการ และให้หมายความรวมถึงพื้นที่สวนสาธารณะของโครงการด้วย”

ข้อ ๕ ให้เพิ่มความต่อไปนี้เป็นข้อ ๖๖/๑ แห่งข้อบังคับคณะกรรมการการนิคมอุตสาหกรรมแห่งประเทศไทย ว่าด้วยมาตรฐานระบบสาธารณูปโภค สิ่งอำนวยความสะดวกและบริการ สำหรับนิคมอุตสาหกรรมเชิงนิเวศ พ.ศ. ๒๕๕๗ “ข้อ ๖๖/๑ ภายใต้บังคับในหมวดนี้ ห้ามมิให้เปลี่ยนแปลงพื้นที่สีเขียวในพื้นที่แนวกันชนเชิงนิเวศที่ติดกับชุมชน ในกรณีที่พื้นที่สีเขียวภายในนิคมอุตสาหกรรมนั้นมิใช่แนวกันชนเชิงนิเวศที่ติดกับชุมชน ให้มีการเปลี่ยนแปลงตำแหน่งพื้นที่สีเขียวได้ ในกรณีดังต่อไปนี้

(๑) เป็นการเปลี่ยนแปลงพื้นที่สีเขียวเพื่อประโยชน์ของผู้ประกอบกิจการโดยรวม

(๒) เป็นการเปลี่ยนแปลงพื้นที่สีเขียวเพื่อประโยชน์ในการพัฒนาหรือปรับปรุงระบบสาธารณูปโภค สาธารณูปการ

(๓) เป็นการเปลี่ยนแปลงพื้นที่สีเขียวเพื่อประโยชน์ในการจัดรูปที่ดิน

ในการเสนอเปลี่ยนแปลงพื้นที่สีเขียวตามวรรคสอง การเปลี่ยนแปลงพื้นที่สีเขียวดังกล่าวจะต้องไม่ขัดต่อรายงานการประเมินผลกระทบสิ่งแวดล้อมของโครงการนิคมอุตสาหกรรม โดยผู้จัดตั้งนิคมอุตสาหกรรมจัดหาพื้นที่สีเขียวทดแทนเพิ่มขึ้นไม่น้อยกว่าร้อยละ ๓ ของพื้นที่สีเขียวที่ขอเปลี่ยนแปลง และได้รับความเห็นชอบจากผู้ประกอบกิจการทั้งหมดในนิคมอุตสาหกรรม รวมทั้งต้องได้รับอนุมัติจากคณะกรรมการนิคมอุตสาหกรรมแห่งประเทศไทยก่อนจึงจะดำเนินการได้”

๔. แนวทางการขับเคลื่อนการจัดการพื้นที่สีเขียวอย่างยั่งยืน และการดำเนินงานตามแนวทางการขับเคลื่อนการจัดการพื้นที่สีเขียวอย่างยั่งยืน พ.ศ. ๒๕๖๒ - ๒๕๖๓

๔.๑ แนวทางการขับเคลื่อนการจัดการพื้นที่สีเขียวอย่างยั่งยืน

สำนักงานนโยบายและแผนทรัพยากรธรรมชาติและสิ่งแวดล้อม ได้จัดทำ “แนวทางการขับเคลื่อนการจัดการพื้นที่สีเขียวอย่างยั่งยืน” และผ่านความเห็นชอบจากคณะกรรมการสิ่งแวดล้อมแห่งชาติ ในคราวการประชุมฯ ครั้งที่ ๔/๒๕๖๑ เมื่อวันที่ ๑ สิงหาคม ๒๕๖๑ และคณะรัฐมนตรีมีมติรับทราบ มติที่ประชุมคณะกรรมการสิ่งแวดล้อมแห่งชาติ ครั้งที่ ๔/๒๕๖๑ (เรื่องที่ ๖ แนวทางการขับเคลื่อนการจัดการพื้นที่สีเขียวอย่างยั่งยืน) เมื่อวันที่ ๒๖ พฤศจิกายน ๒๕๖๑ โดยแนวทางการขับเคลื่อนการจัดการพื้นที่สีเขียวอย่างยั่งยืน มีระยะเวลาดำเนินงานใน ๒๐ ปี และมีสาระสำคัญสรุปได้โดยย่อ ดังนี้

(๑) วิสัยทัศน์

เมืองและชุมชนน่าอยู่ มีภูมิคุ้มกัน ประชาชนมีคุณภาพชีวิตที่ดี โดยมีพื้นที่สีเขียวยั่งยืนเป็นองค์ประกอบสำคัญ

(๒) วัตถุประสงค์

(๒.๑) *ความเพียงพอ* จัดให้มีพื้นที่สีเขียวที่เพียงพอต่อความต้องการ โดยการวางแผนและผังที่ดี รวมทั้งใช้การออกแบบเป็นเครื่องมือสำคัญในการเพิ่มพื้นที่สีเขียวเชิงสร้างสรรค์ที่ยั่งยืนซึ่งความเป็นเอกลักษณ์ของชุมชน เพื่อตอบสนองความต้องการของคนทุกกลุ่ม สามารถรองรับการเจริญเติบโตของเมืองและโครงสร้างทางสังคมที่เปลี่ยนแปลงไป ในขณะที่เดียวกันยังสามารถดำรงไว้ซึ่งบริการทางระบบนิเวศ (ecosystem services) และความหลากหลายทางชีวภาพ

(๒.๒) *ความสามารถในการเข้าถึง* จัดให้มีการกระจายตัวของพื้นที่สีเขียวอย่างทั่วถึง และประชาชนเข้าถึงได้โดยสะดวก

(๒.๓) *โครงข่าย* จัดให้มีการเชื่อมต่อของพื้นที่สีเขียวและพื้นที่โล่งเป็นโครงข่าย เพื่อประโยชน์ทางสิ่งแวดล้อม ระบบนิเวศ และการกระจายตัว

(๒.๔) *คุณภาพ* จัดให้มีพื้นที่สีเขียวที่มีความหลากหลายทางชีวภาพ โดยมีไม้ยืนต้นเป็นองค์ประกอบหลัก เพื่อสร้างภูมิคุ้มกันให้กับเมือง ส่วนพื้นที่สีเขียวธรรมชาติต้องได้รับการปกป้อง พื้นฟู ดูแลรักษา เพื่อคงไว้ซึ่งบทบาทหน้าที่ทางธรรมชาติ บริการทางระบบนิเวศ เป็นฐานทรัพยากรของคนในชุมชน ตลอดจนการรักษาไว้ซึ่งพื้นที่เกษตรกรรม เพื่อความมั่นคงทางอาหารของเมือง

(๒.๕) *ความยั่งยืน* การวางแผนและจัดการ โดยบูรณาการพื้นที่สีเขียวกับการจัดการสิ่งแวดล้อมอย่างเป็นองค์รวม การให้ความสำคัญกับเครือข่ายความร่วมมือ ตลอดจนจัดให้มีเครื่องมือ กลไก การส่งเสริมงานวิจัย การนำเทคโนโลยีและนวัตกรรมมาใช้ เพื่อให้พื้นที่สีเขียวเกิดขึ้นอย่างเป็นรูปธรรมและดำรงอยู่อย่างยั่งยืน

(๓) เป้าหมายและตัวชี้วัด

เป้าหมายและตัวชี้วัด แบ่งเป็น ๓ ระยะ ช่วงละ ๕ ปี นับจากปี พ.ศ. ๒๕๖๑ จนถึง ปี พ.ศ. ๒๕๘๐ ได้แก่ ระยะสั้น (๑ - ๕ ปี) ระยะปานกลาง (๖ - ๑๐ ปี) และระยะยาว (๑๑ - ๒๐ ปี) ดังนี้

(๓.๑) เป้าหมายและตัวชี้วัด ระยะสั้น (๑ - ๕ ปี)

- พื้นที่สีเขียวเพื่อการบริการสาธารณะ ที่ประชาชนสามารถเข้าถึงหรือใช้บริการได้ในภาพรวมของประเทศไม่น้อยกว่า ๕ ตารางเมตรต่อประชากร ๑ คน

- พื้นที่สีเขียวยั่งยืนในเขตเมืองและชุมชน ได้แก่

๑) เมืองขนาดใหญ่ ร้อยละ ๕ ต่อการใช้ประโยชน์ที่ดินในเมือง (เทศบาลนคร องค์กรปกครองส่วนท้องถิ่นรูปแบบพิเศษ)

๒) เมืองขนาดกลาง ร้อยละ ๕ ต่อการใช้ประโยชน์ที่ดินในเมือง (เทศบาลเมือง)

๓) เมืองขนาดเล็ก ร้อยละ ๑๐ ต่อการใช้ประโยชน์ที่ดินในเมือง (เทศบาลตำบล องค์กรบริหารส่วนตำบล)

- ร้อยละ ๔๐ ขององค์กรปกครองส่วนท้องถิ่นมีแผนและผังพื้นที่สีเขียวบรรจุอยู่ในแผนพัฒนาเมือง และอย่างน้อยหนึ่งในสามมีการนำแผนสู่การปฏิบัติที่เป็นรูปธรรมได้มาตรฐานพื้นที่สีเขียวตามบริบทของเมือง

- พื้นที่สีเขียวยังยืนต้นแบบภูมิภาคละ ๑ แห่ง

- ร้อยละ ๔๐ ขององค์กรปกครองส่วนท้องถิ่นได้รับการเสริมสร้างศักยภาพให้สามารถบริหารจัดการพื้นที่สีเขียวได้อย่างมีประสิทธิภาพ

- เครือข่ายพื้นที่สีเขียวเข้มแข็งอย่างน้อยภูมิภาคละ ๑ เครือข่าย

- เครื่องมือ กลไกเพื่อการบริหารจัดการพื้นที่สีเขียว อาทิ เกณฑ์ มาตรฐานพื้นที่สีเขียวที่เหมาะสมตามบริบทเมือง องค์ความรู้ ภูมิปัญญาและตัวอย่างการปฏิบัติที่ดีด้านพื้นที่สีเขียว

- เครื่องมือและกลไกการแปลงนโยบาย แผน มาตรการด้านพื้นที่สีเขียว เมืองสีเขียวสู่การปฏิบัติ

(๓.๒) เป้าหมายและตัวชี้วัด ระยะปานกลาง (๖ - ๑๐ ปี)

- พื้นที่สีเขียวเพื่อการบริการสาธารณะ ที่ประชาชนสามารถเข้าถึงหรือใช้บริการได้ในภาพรวมของประเทศไม่น้อยกว่า ๑๐ ตารางเมตรต่อประชากร ๑ คน

- พื้นที่สีเขียวยังยืนในเขตเมืองและชุมชน ได้แก่

๑) เมืองขนาดใหญ่ ร้อยละ ๑๐ ต่อการใช้ประโยชน์ที่ดินในเมือง (เทศบาลนคร องค์กรปกครองส่วนท้องถิ่นรูปแบบพิเศษ)

๒) เมืองขนาดกลาง ร้อยละ ๑๐ ต่อการใช้ประโยชน์ที่ดินในเมือง (เทศบาลเมือง)

๓) เมืองขนาดเล็ก ร้อยละ ๑๕ ต่อการใช้ประโยชน์ที่ดินในเมือง (เทศบาลตำบล องค์การบริหารส่วนตำบล)

- ร้อยละ ๘๐ ขององค์กรปกครองส่วนท้องถิ่นมีแผนและผังพื้นที่สีเขียวบรรจุอยู่ในแผนพัฒนาเมือง และอย่างน้อยหนึ่งในสามมีการนำแผนสู่การปฏิบัติที่เป็นรูปธรรมได้มาตรฐานพื้นที่สีเขียวตามบริบทของเมือง

- พื้นที่สีเขียวยังยืนต้นแบบภูมิภาคละ ๕ แห่ง

- ร้อยละ ๘๐ ขององค์กรปกครองส่วนท้องถิ่นได้รับการเสริมสร้างศักยภาพให้สามารถบริหารจัดการพื้นที่สีเขียวได้อย่างมีประสิทธิภาพ

- เครือข่ายพื้นที่สีเขียวเข้มแข็งอย่างน้อยภูมิภาคละ ๕ เครือข่าย

- เครื่องมือ กลไกเพื่อการบริหารจัดการพื้นที่สีเขียว ทั้งในระดับชาติ ระดับชุมชนและท้องถิ่น อาทิ มาตรการจูงใจ กฎ ระเบียบ กฎหมาย ข้อบัญญัติ หรือข้อบังคับ

- เครื่องมือและกลไกเพื่อการติดตามประเมินผล

(๓.๓) เป้าหมายและตัวชี้วัด ระยะยาว (๑๑ - ๒๐ ปี)

- พื้นที่สีเขียวเพื่อการบริการสาธารณะ ที่ประชาชนสามารถเข้าถึงหรือใช้บริการได้ในภาพรวมของประเทศไม่น้อยกว่า ๑๕ ตารางเมตรต่อประชากร ๑ คน

- พื้นที่สีเขียวยั่งยืนในเขตเมืองและชุมชน ได้แก่

๑) เมืองขนาดใหญ่ ร้อยละ ๑๕ ต่อการใช้ประโยชน์ที่ดินในเมือง (เทศบาลนคร องค์การปกครองส่วนท้องถิ่นรูปแบบพิเศษ)

๒) เมืองขนาดกลาง ร้อยละ ๒๐ ต่อการใช้ประโยชน์ที่ดินในเมือง (เทศบาลเมือง)

๓) เมืองขนาดเล็ก ร้อยละ ๒๕ ต่อการใช้ประโยชน์ที่ดินในเมือง (เทศบาลตำบล องค์การบริหารส่วนตำบล)

- ร้อยละ ๑๐๐ ขององค์การปกครองส่วนท้องถิ่นมีแผนและผังพื้นที่สีเขียวบรรจุอยู่ในแผนพัฒนาเมือง และอย่างน้อยหนึ่งในสามมีการนำแผนสู่การปฏิบัติที่เป็นรูปธรรมได้มาตรฐานพื้นที่สีเขียวตามบริบทของเมือง

- พื้นที่สีเขียวยั่งยืนต้นแบบจังหวัดละ ๑ แห่ง

- ร้อยละ ๑๐๐ ขององค์การปกครองส่วนท้องถิ่นได้รับการเสริมสร้างศักยภาพให้สามารถบริหารจัดการพื้นที่สีเขียวได้อย่างมีประสิทธิภาพ

- เครือข่ายพื้นที่สีเขียวเข้มแข็งอย่างน้อยจังหวัดละ ๑ เครือข่าย

- เครื่องมือ กลไกเพื่อการบริหารจัดการพื้นที่สีเขียวที่ทันสมัย

- เครื่องมือและกลไกเพื่อติดตามประเมินผลที่เชื่อมโยงในทุกระดับ ตั้งแต่ระดับชุมชน

ถึงระดับประเทศ

(๔) นิยามและประเภทพื้นที่สีเขียว

พื้นที่สีเขียว แบ่งออกเป็น ๖ ประเภท ตามคุณลักษณะและการใช้ประโยชน์ ได้แก่

(๔.๑) พื้นที่สีเขียวสาธารณะ เช่น สวนสาธารณะ สวนพฤกษศาสตร์ สนามเด็กเล่น

(๔.๒) พื้นที่สีเขียวอรรถประโยชน์ ประกอบด้วย

- พื้นที่สีเขียวส่วนบุคคล เช่น สวนในโครงการพัฒนาของเอกชน สวนในบ้านและอาคาร

พักอาศัย

- พื้นที่สีเขียวในสถาบัน เช่น สถาบันราชการ สถาบันการศึกษา แหล่งประวัติศาสตร์

- พื้นที่สีเขียวในพื้นที่สาธารณูปการ เช่น พื้นที่ฝังกลบขยะ พื้นที่รอบบ่อบำบัดน้ำเสีย

เขตท่าอากาศยาน เป็นต้น

(๔.๓) พื้นที่สีเขียวที่เป็นริ้วตามแนวสาธารณูปการ เช่น พื้นที่ริมทางสัญจรทางบกบริเวณริมทางเกาะกลางถนน เขตทางรถไฟ และพื้นที่ริมทางสัญจรทางน้ำ บริเวณริมแม่น้ำ คลองชลประทาน

(๔.๔) พื้นที่สีเขียวเพื่อเศรษฐกิจของชุมชน เช่น พื้นที่สีเขียวที่เป็นแหล่งผลิตอาหารแก่ชุมชนประเภท ไร่นา สวนผลไม้ พื้นที่เพาะเลี้ยงสัตว์น้ำ

(๔.๕) พื้นที่สีเขียวธรรมชาติ เช่น พื้นที่สีเขียวบนเนินเขา พรุ แหล่งน้ำ พื้นที่ชุ่มน้ำ

(๔.๖) พื้นที่สีเขียวที่ยังไม่มีการใช้ประโยชน์ หรือรอการพัฒนา เช่น พื้นที่สีเขียวที่ปล่อยรกร้าง

(๕) แนวทางและมาตรการ ดังนี้

(๕.๑) แนวทางที่ ๑ ทุกภาคส่วนมีจิตสำนึกและหน้าที่ในการบริหารจัดการพื้นที่สีเขียว

- สร้างและพัฒนาจิตสาธารณะในการดูแลรักษาพื้นที่สีเขียวแก่ทุกภาคส่วนของสังคม
- ส่งเสริมการมีส่วนร่วม และบทบาทหน้าที่ของชุมชน ประชาชน เอกชน และเครือข่ายในการจัดการพื้นที่สีเขียว
- หน่วยงานภาครัฐ องค์กร และภาคเอกชนที่เกี่ยวข้องมีหน้าที่ส่งเสริมและดำเนินการให้มีพื้นที่สีเขียวเพื่อลดผลกระทบจากกิจกรรมอุตสาหกรรมและการพัฒนาเขตเศรษฐกิจพิเศษ
- หน่วยงานภาครัฐ และองค์กรที่เกี่ยวข้อง มีหน้าที่ส่งเสริมและดำเนินการให้มีการเพิ่มพัฒนา และดูแลบำรุงรักษาพื้นที่สีเขียวในเมืองและชุมชน
- องค์กรปกครองส่วนท้องถิ่นมีหน้าที่ดำเนินการวางแผน จัดให้มี และบริหารจัดการพื้นที่สีเขียวของเมืองและชุมชน

(๕.๒) แนวทางที่ ๒ เมืองมีความมั่นคงทางอาหาร สามารถรองรับภัยพิบัติ และมีฐานทรัพยากรเพื่อเอื้อต่อการดำรงชีวิตของประชาชน

- เมืองมีความมั่นคงทางอาหาร
- เมืองสามารถรองรับภัยพิบัติ
- เมืองมีฐานทรัพยากรธรรมชาติ เพื่อเอื้อต่อการดำรงชีวิตของประชาชน
- เมืองมีพื้นที่สีเขียวช่วยลดภาวะโคมความร้อนของเมือง
- เมืองมีพื้นที่สีเขียวช่วยบรรเทาหรือลดมลพิษ เพื่อส่งเสริมคุณภาพชีวิตประชาชน โดยเฉพาะกลุ่มที่มีความอ่อนไหว

(๕.๓) แนวทางที่ ๓ เครื่องมือ กลไก เพื่อเอื้อต่อการเพิ่มและการจัดการพื้นที่สีเขียว

- พัฒนา ปรับปรุงข้อกำหนดและมาตรการเชิงบังคับ เพื่ออนุรักษ์ คุ้มครอง ส่งเสริมการเพิ่มพื้นที่สีเขียว
- นาระบบจูงใจหรือมาตรการทางเลือกมาใช้เพื่อสนับสนุนการเพิ่มและการจัดการพื้นที่สีเขียว

(๕.๔) แนวทางที่ ๔ ตระหนักในภูมิปัญญาท้องถิ่น และส่งเสริมนวัตกรรม เพื่อสร้างพลังทางสังคม

- สร้างองค์ความรู้ รวบรวม และใช้ประโยชน์จากภูมิปัญญาท้องถิ่น
- เชื่อมโยงกลุ่มทางสังคมเพื่อสานพลังทางสังคม

๔.๒ การดำเนินงานตามแนวทางการขับเคลื่อนการจัดการพื้นที่สีเขียวอย่างยั่งยืน พ.ศ. ๒๕๖๒ - ๒๕๖๓

ภายหลังจากคณะรัฐมนตรีมีมติรับทราบมติการประชุมคณะกรรมการสิ่งแวดล้อมแห่งชาติ ครั้งที่ ๔/๒๕๖๑ เมื่อวันที่ ๒๖ พฤศจิกายน ๒๕๖๑ แล้ว สำนักงานนโยบายและแผนทรัพยากรธรรมชาติและสิ่งแวดล้อมได้เผยแพร่ผลักดัน และขับเคลื่อน “แนวทางการขับเคลื่อนการจัดการพื้นที่สีเขียวอย่างยั่งยืน” เพื่อเป็นกรอบการปฏิบัติสำหรับ

ทุกภาคส่วน ทั้งภาครัฐ เอกชน ชุมชน และประชาชน ดำเนินการตามบทบาทหน้าที่ความรับผิดชอบและบูรณาการความร่วมมือ ดังนี้

๔.๒.๑ การประชุมหารือร่วมกับผู้เชี่ยวชาญ หน่วยงานและภาคส่วนที่เกี่ยวข้อง จำนวน ๓ ครั้ง ได้แก่ การประชุมหารือมาตรการด้านการคลังเพื่อส่งเสริมพื้นที่สีเขียวในเมือง เมื่อวันที่ ๒๗ กุมภาพันธ์ ๒๕๖๒ ณ อาคารสำนักงานนโยบายและแผนทรัพยากรธรรมชาติและสิ่งแวดล้อม การประชุมหารือเพื่อพิจารณาสนับสนุนการดำเนินงานตาม “แนวทางการขับเคลื่อนการจัดการพื้นที่สีเขียวอย่างยั่งยืน” เมื่อวันที่ ๑๕ มีนาคม ๒๕๖๒ ณ อาคารสำนักงานนโยบายและแผนทรัพยากรธรรมชาติและสิ่งแวดล้อม และการประชุมหารือการเพิ่มพื้นที่สีเขียวที่มีศักยภาพตามเส้นทางคมนาคมในเขตกรุงเทพมหานคร เมื่อวันที่ ๒๗ พฤศจิกายน ๒๕๖๒ ณ อาคารสำนักงานนโยบายและแผนทรัพยากรธรรมชาติและสิ่งแวดล้อม

๔.๒.๒ การเผยแพร่ “แนวทางการขับเคลื่อนการจัดการพื้นที่สีเขียวอย่างยั่งยืน” โดยสำนักงานนโยบายและแผนทรัพยากรธรรมชาติและสิ่งแวดล้อมได้ดำเนินการ เผยแพร่ “แนวทางการขับเคลื่อนฯ” ในทุกช่องทาง เพื่อให้หน่วยงานและภาคส่วนที่เกี่ยวข้องได้รับทราบและนำไปใช้เป็นกรอบในการปฏิบัติ ดังนี้

(๑) เผยแพร่ “แนวทางการขับเคลื่อนการจัดการพื้นที่สีเขียวอย่างยั่งยืน” ผ่านทางเว็บไซต์ของสำนักงานนโยบายและแผนทรัพยากรธรรมชาติและสิ่งแวดล้อม

(๒) นำส่งเล่มเอกสารและ QR code “แนวทางการขับเคลื่อนการจัดการพื้นที่สีเขียวอย่างยั่งยืน” โดยมีกลุ่มเป้าหมาย ได้แก่ ผู้ทรงคุณวุฒิ ผู้เชี่ยวชาญ หน่วยงานและองค์กรที่เกี่ยวข้อง อาทิ หน่วยงานภาครัฐ ส่วนกลาง ส่วนภูมิภาค ส่วนท้องถิ่น ภาคเอกชน ภาคการศึกษา สมาคมวิชาชีพ และสื่อมวลชน

(๓) ประสานกรมส่งเสริมการปกครองท้องถิ่นและสมาคมสันนิบาตเทศบาลแห่งประเทศไทย เพื่อเผยแพร่ “แนวทางการขับเคลื่อนการจัดการพื้นที่สีเขียวอย่างยั่งยืน” ให้องค์กรปกครองส่วนท้องถิ่นทราบและนำไปใช้เป็นแนวทางดำเนินงาน

(๔) เผยแพร่ “แนวทางการขับเคลื่อนการจัดการพื้นที่สีเขียวอย่างยั่งยืน” ในการประชุมต่าง ๆ อาทิ การประชุมเสริมสร้างศักยภาพกลไกการเพิ่มพื้นที่สีเขียวในเมืองและชุมชน การประชุมหารือ/การประชุมสัมมนา/การประชุมระดมความเห็นภายใต้โครงการจัดการสิ่งแวดล้อมเมืองและพื้นที่สีเขียวชุมชนเมืองเพื่อการพัฒนาที่ยั่งยืนในภูมิภาคอาเซียน การประชุมฯ ภายใต้โครงการผลักดันการจัดทำผังชุมชนเพื่อรักษาพื้นที่สีเขียวในเมืองอุตสาหกรรมยั่งยืน และการประชุมเผยแพร่ระบบฐานข้อมูลอิเล็กทรอนิกส์ด้านสิ่งแวดล้อมและพื้นที่สีเขียว (Thai Green Urban: TGU)

๔.๒.๓ การประชุมสัมมนาเพื่อจัดทำแนวทางปฏิบัติงานเพื่อขับเคลื่อนการจัดการพื้นที่สีเขียวอย่างยั่งยืน ภายใต้นโยบาย “แนวทางการขับเคลื่อนการจัดการพื้นที่สีเขียวอย่างยั่งยืน” เมื่อวันที่ ๒๓ สิงหาคม ๒๕๖๒ ณ ห้องเคนซิงตัน บอลรูม โรงแรม เดอะ เบอร์เคลีย์ ประตูน้ำ กรุงเทพมหานคร โดยมีวัตถุประสงค์เพื่อ (๑) เผยแพร่แนวทางการขับเคลื่อนการจัดการพื้นที่สีเขียวอย่างยั่งยืนให้กับหน่วยงานและภาคส่วนที่เกี่ยวข้องนำไปประยุกต์ใช้เป็นกรอบการดำเนินงาน (๒) รับฟังข้อคิดเห็นและข้อเสนอแนะจากหน่วยงานและภาคส่วนที่เกี่ยวข้องสำหรับประกอบการพัฒนาและจัดทำแนวทางปฏิบัติงานเพื่อขับเคลื่อนการจัดการพื้นที่สีเขียวอย่างยั่งยืน และ (๓) กำหนดประเด็นการขับเคลื่อนที่มีศักยภาพและจัดลำดับความสำคัญ (prioritize) เพื่อผลักดันให้มีการปฏิบัติให้บรรลุเป้าหมายของแนวทางการขับเคลื่อนการจัดการพื้นที่สีเขียวอย่างยั่งยืน

๔.๒.๔ การประชุมคณะอนุกรรมการจัดการสิ่งแวดล้อมชุมชนและพื้นที่เฉพาะ โดยกองสิ่งแวดล้อมชุมชนและพื้นที่เฉพาะ สำนักงานนโยบายและแผนทรัพยากรธรรมชาติและสิ่งแวดล้อม ในฐานะฝ่ายเลขานุการคณะอนุกรรมการฯ ได้นำเสนอ ร่างแนวทางปฏิบัติงานเพื่อขับเคลื่อนการจัดการพื้นที่สีเขียวอย่างยั่งยืนต่อคณะอนุกรรมการฯ จำนวน ๓ ครั้ง ดังนี้

(๑) การประชุมคณะอนุกรรมการจัดการสิ่งแวดล้อมชุมชนและพื้นที่เฉพาะ ครั้งที่ ๑/๒๕๖๒ เมื่อวันที่ ๑๘ กรกฎาคม ๒๕๖๒ ที่ประชุมมีมติเห็นชอบในหลักการต่อกรอบการจัดทำแนวทางปฏิบัติงานเพื่อขับเคลื่อนการจัดการพื้นที่สีเขียวอย่างยั่งยืน ดังภาพที่ ๑ และร่างแนวทางปฏิบัติงานเพื่อขับเคลื่อนการจัดการพื้นที่สีเขียวอย่างยั่งยืน โดยขอให้ฝ่ายเลขานุการฯ นำข้อสังเกต ข้อคิดเห็น และข้อเสนอแนะของที่ประชุมไปปรับปรุงแก้ไข พร้อมทั้งใช้ประโยชน์ประกอบการประชุมสัมมนา ในเดือนสิงหาคม ๒๕๖๒ ณ กรุงเทพมหานคร และพิจารณาประกอบการดำเนินงานในส่วนที่เกี่ยวข้องต่อไป

(๒) การประชุมคณะอนุกรรมการจัดการสิ่งแวดล้อมชุมชนและพื้นที่เฉพาะ ครั้งที่ ๒/๒๕๖๒ เมื่อวันที่ ๑๗ กันยายน ๒๕๖๒ ที่ประชุมมีมติเห็นชอบกับ (๑) ประเด็นที่มีศักยภาพและความสำคัญในการดำเนินงานเพื่อขับเคลื่อนและผลักดันแนวทางการขับเคลื่อนการจัดการพื้นที่สีเขียวอย่างยั่งยืนให้สามารถบรรลุเป้าหมาย และ (๒) กิจกรรม/โครงการที่มีศักยภาพในการผลักดันและพัฒนาการดำเนินงาน (Flagship) เพื่อเป็นข้อมูลประกอบการจัดทำร่างแนวทางปฏิบัติงานเพื่อขับเคลื่อนการจัดการพื้นที่สีเขียวอย่างยั่งยืนต่อไป ตามที่ฝ่ายเลขานุการฯ เสนอ และขอให้ฝ่ายเลขานุการฯ นำข้อสังเกต ข้อคิดเห็น และข้อเสนอแนะของที่ประชุมไปปรับปรุงแก้ไข และพิจารณาประกอบการดำเนินงานในส่วนที่เกี่ยวข้องต่อไป

(๓) การประชุมคณะอนุกรรมการจัดการสิ่งแวดล้อมชุมชนและพื้นที่เฉพาะ ครั้งที่ ๑/๒๕๖๓ เมื่อวันที่ ๒๓ มีนาคม ๒๕๖๓ ที่ประชุมมีมติเห็นชอบกับ ร่างแนวทางปฏิบัติงานเพื่อขับเคลื่อนการจัดการพื้นที่สีเขียวอย่างยั่งยืน รวมทั้ง เห็นควรประสานการดำเนินงานอย่างใกล้ชิดกับเทศบาลและองค์กรปกครองส่วนท้องถิ่น เนื่องจากพื้นที่และงบประมาณในการดำเนินงานเพื่อเพิ่ม พัฒนา ปรับปรุง และดูแลพื้นที่สีเขียว ส่วนใหญ่เป็นความรับผิดชอบของเทศบาล และควรเพิ่มแนวทางปฏิบัติงานด้านพืชอาหาร หรือความมั่นคงทางอาหาร แนวทางปฏิบัติงานด้านการดูดซับคาร์บอน (Carbon Sink) ที่เชื่อมโยงกับการเปลี่ยนแปลงสภาพภูมิอากาศ และแนวทางการปฏิบัติงานด้านความหลากหลายทางชีวภาพ และเส้นทางสีเขียว โดยมอบฝ่ายเลขานุการฯ นำข้อสังเกต ข้อคิดเห็น และข้อเสนอแนะที่ได้จากการประชุมไปปรับปรุงร่างแนวทางปฏิบัติงานฯ ก่อนนำเสนอต่อคณะกรรมการสิ่งแวดล้อมแห่งชาติต่อไป

๔.๒.๕ การประเมินผลกระทบสิ่งแวดล้อม (Environmental Impact Assessment: EIA) โดยกองวิเคราะห์ผลกระทบสิ่งแวดล้อม สำนักงานนโยบายและแผนทรัพยากรธรรมชาติและสิ่งแวดล้อม ได้นำแนวทางการขับเคลื่อนการจัดการพื้นที่สีเขียวอย่างยั่งยืนมาใช้ประกอบการพิจารณารายงานการประเมินผลกระทบสิ่งแวดล้อมตามแนวทางการจัดทำรายงานการวิเคราะห์ผลกระทบสิ่งแวดล้อม โครงการ หรือ กิจกรรมด้านอาคาร การจัดสรรที่ดิน และบริการชุมชน รวมทั้ง โครงการคมนาคมทางบก ทั้งนี้ ที่ผ่านมามีข้อกำหนดด้านพื้นที่สีเขียว จะใช้เกณฑ์ตามแผนปฏิบัติการเชิงนโยบายด้านการจัดการพื้นที่สีเขียวชุมชนเมืองอย่างยั่งยืน ประกอบเกณฑ์อื่น ๆ เช่น เกณฑ์การคิดพื้นที่สีเขียวของโครงการอาคารอยู่อาศัยรวม โรงแรม และโรงพยาบาลตามแนวทางของสำนักงานนโยบายและแผนทรัพยากรธรรมชาติและสิ่งแวดล้อม เป็นต้น

๔.๒.๖ การติดตามประเมินผล สำนักงานนโยบายและแผนทรัพยากรธรรมชาติและสิ่งแวดล้อมได้มีหนังสือถึงหน่วยงานที่เกี่ยวข้อง ได้แก่ หน่วยงานภายในกระทรวงทรัพยากรธรรมชาติและสิ่งแวดล้อม จำนวน ๑๑๙ แห่ง ประกอบด้วย หน่วยงานในสำนักงานนโยบายและแผนทรัพยากรธรรมชาติและสิ่งแวดล้อม หน่วยงานระดับกรม สำนักงานสิ่งแวดล้อมภาค และสำนักงานทรัพยากรธรรมชาติและสิ่งแวดล้อมจังหวัด จำนวน ๑๓ ๑๔ ๑๖ และ ๗๖ แห่ง ตามลำดับ และหน่วยงานภายนอกกระทรวงทรัพยากรธรรมชาติและสิ่งแวดล้อม จำนวน ๑๗๓ แห่ง ประกอบด้วย หน่วยงานส่วนกลาง รัฐวิสาหกิจ ภาคการศึกษา สถาบัน/องค์การพัฒนาเอกชน ภาคเอกชน และเทศบาล จำนวน ๒๓ ๑๒ ๒๑ ๑๗ ๒๑ และ ๗๙ แห่ง ตามลำดับ เพื่อขอความอนุเคราะห์ ข้อมูลการดำเนินงานตาม “แนวทางการขับเคลื่อนการจัดการพื้นที่สีเขียวอย่างยั่งยืน” ในระยะ ๕ ปี รวมทั้ง ปัญหา อุปสรรค และแนวทางแก้ไข สำหรับใช้เป็นข้อมูลประกอบการจัดทำร่างแนวทางปฏิบัติงานเพื่อขับเคลื่อน การจัดการพื้นที่สีเขียวอย่างยั่งยืน ตามแบบฟอร์มรายงานการดำเนินงานฯ ดังภาคผนวก ข โดยขอให้จัดส่ง ข้อมูล ภายในวันที่ ๕ มีนาคม ๒๕๖๓

สำนักงานนโยบายและแผนทรัพยากรธรรมชาติและสิ่งแวดล้อมได้รับความร่วมมือ จากหน่วยงานดังกล่าวข้างต้น โดยข้อมูล ณ วันที่ ๕ พฤษภาคม ๒๕๖๓ มีหน่วยงานที่จัดส่งข้อมูล จำนวน ๑๔๕ แห่ง คิดเป็นร้อยละ ๔๗.๕ เป็นหน่วยงานภายในกระทรวงทรัพยากรธรรมชาติและสิ่งแวดล้อม จำนวน ๓๘ แห่ง และหน่วยงานภายนอกกระทรวงทรัพยากรธรรมชาติและสิ่งแวดล้อม จำนวน ๑๐๗ แห่ง ดังภาคผนวก ค ทั้งนี้ พบว่าการดำเนินงานด้านการบริหารจัดการพื้นที่สีเขียวของหน่วยงาน โดยส่วนใหญ่เน้นการสร้างจิตสำนึก ผ่านการรณรงค์สร้างจิตสำนึกสาธารณะให้เกิดกับทุกภาคส่วนของสังคม เพื่อช่วยเพิ่ม พัฒนาและดูแลบำรุงรักษา พื้นที่สีเขียว รวมทั้ง เสริมสร้างพลังชุมชน ประชาชนและเครือข่ายให้เข้ามามีส่วนร่วมในการเพิ่ม พัฒนาและ ดูแลบำรุงรักษาพื้นที่สีเขียว ผ่านการจัดกิจกรรมการปลูกต้นไม้ ขณะที่บางหน่วยงานมีการดำเนินงานการบริหาร จัดการพื้นที่สีเขียว ตามกฎ ระเบียบ ข้อกำหนดของหน่วยงาน หรือข้อกำหนดอื่นที่เกี่ยวข้องอยู่แล้ว เช่น การดำเนินงานตามรายงานการประเมินผลกระทบสิ่งแวดล้อม (Environmental Impact Assessment: EIA) ในประเด็นการเพิ่มพื้นที่สีเขียวและการลดผลกระทบด้านพื้นที่สีเขียวและต้นไม้ใหญ่ตามมาตรการ ด้านสิ่งแวดล้อมในโครงการต่าง ๆ อาทิ ด้านคมนาคม ประเภทโครงการคมนาคมทางบก ด้านบริการชุมชน และที่พักอาศัย ประเภทโครงการคมนาคมทางบก โครงการหรือกิจการด้านอาคาร การจัดสรรที่ดิน และบริการ ชุมชน เป็นต้น

อนึ่ง ที่ผ่านมาสสำนักงานนโยบายและแผนทรัพยากรธรรมชาติและสิ่งแวดล้อมได้ประสานการดำเนินงาน ร่วมกับหน่วยงานที่เกี่ยวข้องเพื่อขับเคลื่อนการดำเนินงานพื้นที่สีเขียว อาทิ กรุงเทพมหานครในโครงการ Green Bangkok 2030 สมาคมภูมิสถาปนิกประเทศไทย ภาคีเครือข่าย We Park และ Big Trees ในการดำเนินกิจกรรม การจัดทำสวนตัวอย่าง (Mock up Park) และการเดินสำรวจพื้นที่สีเขียว (Green Finder)

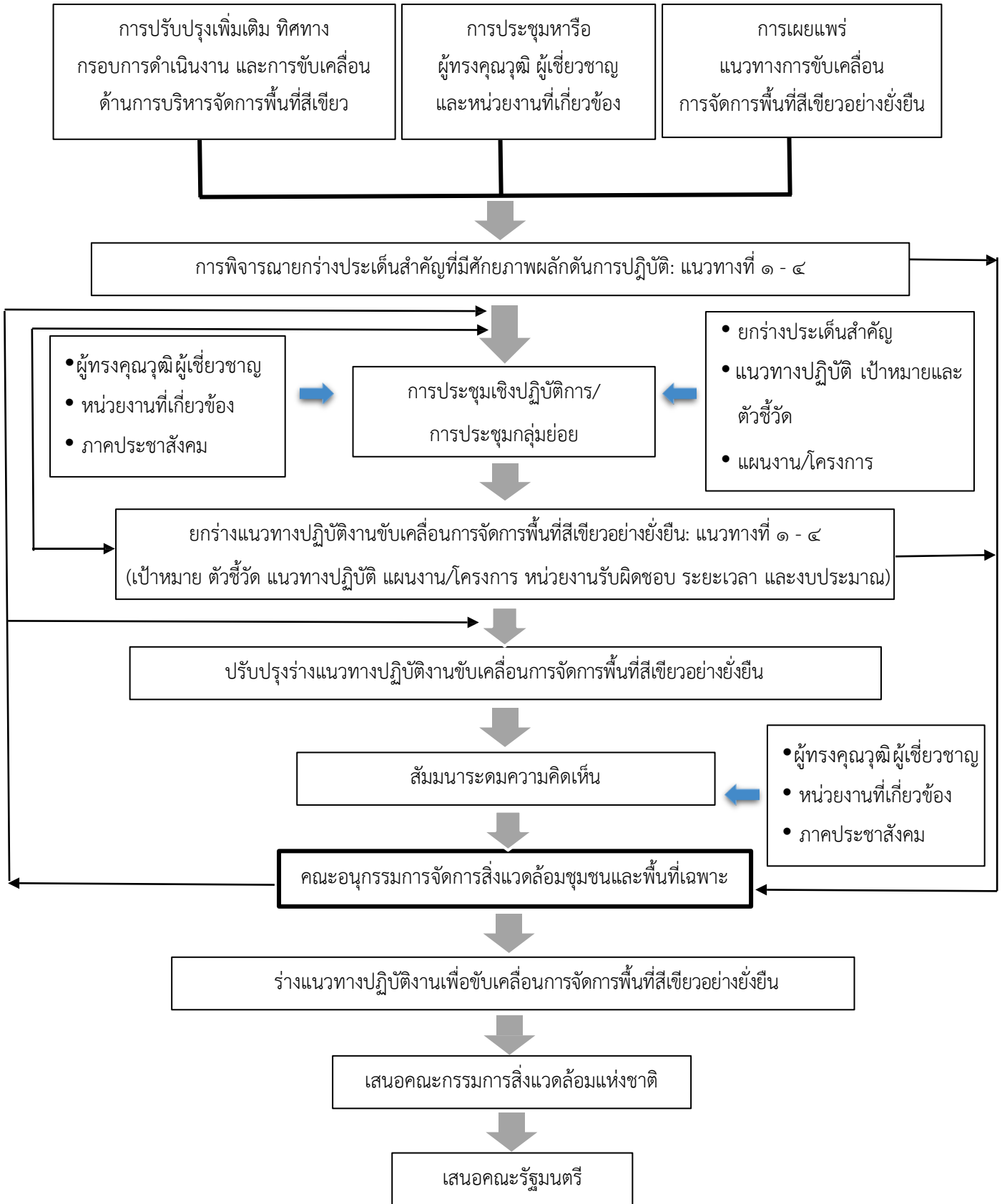

ภาพที่ ๑ กรอบการจัดทำแนวทางปฏิบัติงานเพื่อขับเคลื่อนการจัดการพื้นที่สีเขียวอย่างยั่งยืน และกระบวนการ
ขั้นตอนการจัดทำ

๕. แนวทางปฏิบัติงานเพื่อขับเคลื่อนการจัดการพื้นที่สีเขียวอย่างยั่งยืน

แนวทางปฏิบัติงานเพื่อขับเคลื่อนการจัดการพื้นที่สีเขียวอย่างยั่งยืน จัดทำขึ้นเพื่อถ่ายทอดเป้าหมายและตัวชี้วัดตามแนวทางการขับเคลื่อนการจัดการพื้นที่สีเขียวอย่างยั่งยืนสู่การปฏิบัติ โดยได้พิจารณาจัดทำขึ้นบนพื้นฐานของการดำเนินงานตามแนวทางการขับเคลื่อนการจัดการพื้นที่สีเขียวอย่างยั่งยืน แผนปฏิบัติการเชิงนโยบายด้านการจัดการพื้นที่สีเขียวชุมชนเมืองอย่างยั่งยืน และความสอดคล้องเชื่อมโยงกับแผน นโยบาย และทิศทางการพัฒนาประเทศ ภูมิภาคอาเซียน และระดับโลก ดังภาพที่ ๒ เพื่อประกอบการวิเคราะห์และกำหนดกรอบแนวทางในการจัดทำแนวทางปฏิบัติงานเพื่อขับเคลื่อนการจัดการพื้นที่สีเขียวอย่างยั่งยืน ดังนี้

แนวทางปฏิบัติงานเพื่อขับเคลื่อนการจัดการพื้นที่สีเขียวอย่างยั่งยืน มุ่งเน้นแนวทางปฏิบัติงานที่สามารถดำเนินการได้ในระยะสั้น (๑ - ๕ ปี) ตามตัวชี้วัดและเป้าหมายที่กำหนดไว้ในแนวทางการขับเคลื่อนฯ โดยมีสาระสำคัญสรุป ดังภาพที่ ๓ ดังนี้

๕.๑ แนวทางที่ ๑ ทุกภาคส่วนมีจิตสำนึกและหน้าที่ในการบริหารจัดการพื้นที่สีเขียว มีเป้าหมาย ตัวชี้วัด และแนวทางปฏิบัติงาน ดังนี้

เป้าหมาย

- (๑) ทุกภาคส่วนมีความรู้ความเข้าใจ และตระหนักถึงความสำคัญของการบริหารจัดการพื้นที่สีเขียว
- (๒) องค์กรปกครองส่วนท้องถิ่นได้รับการเสริมสร้างศักยภาพให้สามารถบริหารจัดการพื้นที่สีเขียวได้อย่างมีประสิทธิภาพ

ตัวชี้วัด

- (๑) ภาคส่วนมีความรู้ความเข้าใจและมีการดำเนินงานด้านการบริหารจัดการพื้นที่สีเขียวเพิ่มขึ้น
- (๒) ปริมาณพื้นที่สีเขียวเพื่อการบริการสาธารณะเพิ่มขึ้น
- (๓) องค์กรปกครองส่วนท้องถิ่นมีข้อมูลพื้นที่สีเขียวสำหรับบริหารจัดการอย่างเป็นระบบ รวมทั้งมีการนำแผนและ/หรือผังพื้นที่สีเขียวบรรจุอยู่ในแผนพัฒนาเมือง และนำแผนสู่การปฏิบัติ อย่างน้อย ๕๐๐ แห่ง
- (๔) พื้นที่สีเขียวยั่งยืนต้นแบบภูมิภาคละ ๑ แห่ง

แนวทางปฏิบัติงาน

(๑) การเสริมสร้างความตระหนักรู้ตามแนวทางการขับเคลื่อนการจัดการพื้นที่สีเขียวอย่างยั่งยืน ได้แก่ การเผยแพร่แนวทางการขับเคลื่อนฯ และความรู้ที่เกี่ยวข้องกับการบริหารจัดการพื้นที่สีเขียวด้านการคลัง เช่น พระราชกฤษฎีกาออกตามความในประมวลรัษฎากร ว่าด้วยการยกเว้นรัษฎากร (ฉบับที่ ๔๒๘) พ.ศ. ๒๕๔๘ เป็นต้น

(๒) การพัฒนาและถ่ายทอดองค์ความรู้ที่เกี่ยวข้องกับการบริหารจัดการพื้นที่สีเขียว ได้แก่ การอบรม “ต้นไม้มูลค่า ประเมินราคาอย่างไร” การฝึกอบรมเชิงปฏิบัติการดูแลรักษาและการตัดแต่งต้นไม้ (รุกขกร หรือ หมอต้นไม้) การเผยแพร่องค์ความรู้ เกี่ยวกับพันธุ์ไม้ สวนสาธารณะ และระบบนิเวศแต่ละประเภท การอบรมพัฒนาความรู้ ด้านพันธุ์ไม้และการออกแบบ และตกแต่งสวนให้กับประชาชนผู้ที่สนใจ เป็นต้น

(๓) การปรับปรุง พัฒนา ดูแล และเพิ่มพื้นที่สีเขียว ได้แก่ การปรับปรุงและเพิ่มสวนหย่อม/สวนสาธารณะ ให้แก่ชุมชน (โครงการสวนสาธารณะเฉลิมพระเกียรติเนื่องในโอกาสสมหามงคล พระราชพิธีบรมราชาภิเษก)

การก่อสร้างปรับปรุงภูมิทัศน์สวนสาธารณะ สวนเฉลิมพระเกียรติพระบาทสมเด็จพระเจ้าอยู่หัว เฉลิมพระชนมพรรษา ๘๐ พรรษา การพัฒนาและเพิ่มพื้นที่สีเขียวในที่อยู่อาศัย สถานที่ทำงาน สถาบันการศึกษา และศาสนสถาน การก่อสร้าง สวนสาธารณะภายในสถานี่พัฒนาที่ดิน กรุงเทพมหานคร (ถนนบางขุนเทียนชายทะเล)

(๔) การส่งเสริมการจัดทำพื้นที่สีเขียวต้นแบบ อาทิ โครงการประกวดผลงานออกแบบภูมิสถาปัตยกรรม (TALA Awards) โครงการประเมินพื้นที่สีเขียวเมืองและชุมชน โครงการสวนสาธารณะเจริญประเทศ โครงการสร้างและพัฒนาแหล่งเรียนรู้ด้านพฤกษศาสตร์ กิจกรรมจัดตั้งพื้นที่ต้นแบบ เพื่อส่งเสริมการเรียนรู้ในการเพิ่มพื้นที่สีเขียวในชุมชน

(๕) การเสริมสร้างศักยภาพการบริหารจัดการพื้นที่สีเขียวขององค์กรปกครองส่วนท้องถิ่น ได้แก่ การจัดทำฐานข้อมูลพื้นที่สีเขียวของกรุงเทพมหานคร การส่งเสริมการขับเคลื่อนการเพิ่มพื้นที่สีเขียวภาคประชาชน การกำหนดแผนผังแสดงที่โล่ง โดยระบุพื้นที่ ล.๑ เพื่อ นันทนาการและรักษาคุณภาพ สิ่งแวดล้อม (๑๐๗ บริเวณ) ล.๒ เพื่อการรักษาคุณภาพ สิ่งแวดล้อมริมถนน (๔๐ สาย) และ ล.๓ เพื่อการรักษา คุณภาพสิ่งแวดล้อมบริเวณ แม่น้ำลำคลอง (๓๐ สาย)

(๖) การพัฒนาพื้นที่สีเขียวเป็นแนวกันชนในพื้นที่นิคมอุตสาหกรรมหรือเขตประกอบการอุตสาหกรรม และโรงงานอุตสาหกรรม ได้แก่ การส่งเสริมการเพิ่มพื้นที่สีเขียวเพื่อการจัดทำแนวกันชน (Buffer Zone) และแนวป้องกัน (Protection Strip) ในพื้นที่พัฒนาเมืองอุตสาหกรรมเชิงนิเวศ โครงการพื้นที่สีเขียว ลดฝุ่นบริเวณขอบบ่อเหมือง โครงการ Green & Clean แนวกันชน การดูแลรักษาพื้นที่สีเขียวในนิคมอุตสาหกรรมและในเขตอุตสาหกรรมทั่วไป

๕.๒ แนวทางที่ ๒ เมืองมีความมั่นคงทางอาหาร สามารถรองรับภัยพิบัติ และมีฐานทรัพยากรเพื่อเอื้อต่อการดำรงชีวิตของประชาชน มีเป้าหมาย ตัวชี้วัด และแนวทางปฏิบัติงาน ดังนี้

เป้าหมาย

- (๑) ปริมาณและคุณภาพพื้นที่สีเขียวเพิ่มขึ้น
- (๒) ภาคส่วนมีความรู้ความเข้าใจประโยชน์ของพื้นที่สีเขียวในหลากหลายมิติ

ตัวชี้วัด

- (๑) ร้อยละของพื้นที่สีเขียวยั่งยืนในเขตเมืองและชุมชนบรรลุตามตัวชี้วัดที่กำหนด (เมืองขนาดใหญ่ ขนาดกลาง และขนาดเล็ก ได้แก่ ร้อยละ ๕ ๕ และ ๑๐ ตามลำดับ)

แนวทางปฏิบัติงาน

(๑) การบริหารจัดการพืชอาหารเพื่อความมั่นคงทางอาหาร ได้แก่ โครงการสร้างสุขภาพด้วยพืชผักสวนครัว โครงการปลูกผักปลอดสารพิษตามแนวทางเศรษฐกิจพอเพียง กิจกรรมฟื้นฟูและพัฒนาป่าพื้นบ้านแหล่งอาหารชุมชน โครงการผักสวนครัวในรั้วโรงเรียน โครงการสนับสนุนพันธุ์พืช และส่งเสริมพื้นที่อาชีพด้านการเกษตรแบบพอเพียง

(๒) การส่งเสริมการพัฒนาพื้นที่สีเขียวหรือรถประโยชน์ต่อระบบนิเวศบริการ เชื่อมโยงพื้นที่สีเขียวเป็นโครงข่าย และเชื่อมเส้นทางคมนาคมในเมือง อาทิ การเพิ่มพื้นที่สีเขียวใต้ทางยกระดับ โครงการจัดการสิ่งแวดล้อมเมืองและพื้นที่สีเขียวชุมชนเมือง เพื่อการพัฒนาที่ยั่งยืนในภูมิภาคอาเซียน: กิจกรรมการเพิ่มพื้นที่สีเขียว

โครงการ Urban Nature - Green Infrastructure in ASEAN Cities โครงการ ๑ อปท. ๑ ถนนท้องถิ่นใส่ใจสิ่งแวดล้อม โครงการถนนน้อมอง คลองน้ำยล ตำบลคอกกระบือ

(๓) การส่งเสริมการพัฒนาพื้นที่สีเขียวเพื่อส่งเสริมเศรษฐกิจชุมชนและการท่องเที่ยว เช่น การเพิ่มพื้นที่สีเขียว ปลูกต้นไม้ และอนุรักษ์พื้นที่สีเขียวในสวนสัตว์ทั่วประเทศ ปรับปรุงพื้นที่จัดสร้างสวนสมุนไพร การจัดทำสวนสมุนไพรในชุมชน การพัฒนาศักยภาพพื้นที่สีเขียวเพื่อเศรษฐกิจชุมชนในพื้นที่คังบางกะเจ้า อำเภอพระประแดง จังหวัดสมุทรปราการ และโครงการส่งเสริมการปลูกและใช้ประโยชน์ไม้พุ่ม เพื่อลดผลกระทบพื้นบ้านอย่างยั่งยืน เป็นต้น

(๔) การนำพื้นที่ที่รอการพัฒนาหรือที่ยังไม่ได้ใช้ประโยชน์มาจัดทำพื้นที่สีเขียว อาทิ โครงการปรับภูมิทัศน์บริเวณอาคารสำนักงาน ท่าเรือแหลมฉบัง โครงการปลูกป่าชายเลนบริเวณท่าเรือ โครงการปรับปรุงภูมิทัศน์สวนข้างหอสมุดและคลังความรู้ มหาวิทยาลัยมหิดล และการพัฒนาพื้นที่ด้านข้าง คณะสัตวแพทย์เป็นลานกิจกรรมสีเขียว “MU Green Court”

(๕) การส่งเสริมการเพิ่มและพัฒนาพื้นที่สีเขียวเพื่อการดูดซับคาร์บอนและบรรเทาการเปลี่ยนแปลงสภาพภูมิอากาศ รวมทั้ง เพื่อลดความหนาแน่นในการใช้พื้นที่ภายในชุมชน เพื่อนันทนาการและสุขภาพอนามัยได้แก่ โครงการสร้างความร่วมมือด้านทรัพยากรธรรมชาติและสิ่งแวดล้อมในระดับพื้นที่ เพื่อรองรับการเปลี่ยนแปลงสภาพภูมิอากาศจังหวัดเพชรบูรณ์ โครงการสร้างความร่วมมือด้านทรัพยากรธรรมชาติและสิ่งแวดล้อมในระดับพื้นที่ เพื่อรองรับการเปลี่ยนแปลงสภาพภูมิอากาศ: กิจกรรมส่งเสริมการอนุรักษ์พื้นที่สีเขียว โครงการเสวนาวิชาการ PM_{2.5} ภัยร้ายใกล้ตัว ควบคุมได้ด้วยตัวเรา และโครงการปลูกต้นไม้เพื่อดูดกลับก๊าซเรือนกระจก

(๖) การบูรณาการความหลากหลายทางชีวภาพกับพื้นที่สีเขียว ได้แก่ การจัดทำทะเบียนอนุรักษ์ไม้ยืนต้นและไม่ใหญ่ในพื้นที่สำนักงานทรัพยากรน้ำภาค ๒ โครงการอนุรักษ์และฟื้นฟูพืชที่เสี่ยงต่อการสูญพันธุ์ โดยการมีส่วนร่วมของชุมชน

๕.๓ แนวทางที่ ๓ เครื่องมือ กลไก เพื่อเอื้อต่อการเพิ่มและการจัดการพื้นที่สีเขียว มีเป้าหมาย ตัวชี้วัด และแนวทางปฏิบัติงาน ดังนี้

เป้าหมาย

- (๑) มีเครื่องมือ กลไก เพื่อการบริหารจัดการพื้นที่สีเขียว
- (๒) มีการแปลงนโยบายและแนวทางด้านพื้นที่สีเขียวสู่การปฏิบัติ

ตัวชี้วัด

- (๑) มีเครื่องมือ กลไกในการบริหารจัดการพื้นที่สีเขียว อย่างน้อย ๑ เรื่อง
- (๒) มีตัวอย่างการปฏิบัติด้านการบริหารจัดการพื้นที่สีเขียว อย่างน้อย ๑ ตัวอย่าง

แนวทางปฏิบัติงาน

(๑) การปรับปรุง เผยแพร่ และบังคับใช้กฎหมาย กฎ ระเบียบ และข้อกำหนด ได้แก่ การยกเว้นภาษีเงินได้สำหรับบริษัทหรือห้างหุ้นส่วน นิติบุคคล ผู้บริจาคเงินเพื่อสนับสนุนโครงการภาคีสนับสนุนป่าชุมชน การกำกับดูแลและติดตามผลการคุ้มครองสิ่งแวดล้อม ในพื้นที่คุ้มครองสิ่งแวดล้อม จังหวัดเชียงใหม่ - ลำพูน (ต้นยางนา - ต้นขี้เหล็ก) โครงการสินเชื่อรักษูป่าไม้ไทยยั่งยืน (Go Green: Forest Credit) การเพิ่มพื้นที่สีเขียวตามข้อกำหนดในรายงานวิเคราะห์ผลกระทบสิ่งแวดล้อม

(๒) การส่งเสริมการอนุรักษ์และเพิ่มพื้นที่สีเขียวตามแนวทางธนาคารต้นไม้และมาตรการจูงใจต่าง ๆ ได้แก่ โครงการธนาคารต้นไม้ การส่งเสริมและสนับสนุนสินเชื่อสีเขียว โครงการชุมชนไม่มีค่า (โครงการยกระดับธนาคารต้นไม้) ก่อสร้างศูนย์การเรียนรู้ด้านสิ่งแวดล้อมนอกโรงงานแห่งแรก โตโยต้าเมืองสีเขียวอยุธยา โครงการส่งเสริมและสนับสนุนสินเชื่อสีเขียว การจัดให้มีพื้นที่เพื่อประโยชน์สาธารณะหรือสวนสาธารณะที่อยู่ริมเขตทางสาธารณะในบริเวณที่ดินประเภทที่อยู่อาศัยหนาแน่นมากและพาณิชยกรรม ซึ่งประชาชนทั่วไปสามารถเข้าถึงและใช้ประโยชน์ได้

(๓) การส่งเสริมการจัดทำผังชุมชนเพื่อการพัฒนาพื้นที่สีเขียวและที่โล่งว่าง โดยกระบวนการมีส่วนร่วม ได้แก่ การจัดทำผังชุมชนเพื่อรักษาพื้นที่สีเขียวในเมืองอุตสาหกรรมยั่งยืน การจัดทำผังชุมชนเพื่อรักษาพื้นที่สีเขียวในเมือง การศึกษาและจัดทำมาตรการ/กลไกทางการเงินหรือเงินอุดหนุนผู้ได้รับประโยชน์ไปยังผู้รักษาทรัพยากร โครงการพัฒนาภูมิทัศน์คลองเจริญเฉลิมพระเกียรติ เนื่องในโอกาสสมหามงคลพระราชพิธีบรมราชาภิเษก

๕.๔ แนวทางที่ ๔ ตระหนักในภูมิปัญญาท้องถิ่น และส่งเสริมนวัตกรรม เพื่อสร้างพลังทางสังคม มีเป้าหมายตัวชี้วัด และแนวทางปฏิบัติงาน ดังนี้

เป้าหมาย

(๑) ส่งเสริมและสนับสนุนการบริหารจัดการพื้นที่สีเขียวตามบริบทเมือง องค์กรความรู้ และภูมิปัญญาท้องถิ่น

(๒) เชื่อมโยงกลุ่มทางสังคมเพื่อการบริหารจัดการพื้นที่สีเขียว

ตัวชี้วัด

(๑) มีการนำองค์กรความรู้และภูมิปัญญาท้องถิ่นมาใช้ในการบริหารจัดการพื้นที่สีเขียว และเผยแพร่สู่สาธารณะ

(๒) มีเครือข่ายพื้นที่สีเขียว เพื่อเผยแพร่และแลกเปลี่ยนการดำเนินงานและนวัตกรรมด้านพื้นที่สีเขียว

แนวทางปฏิบัติงาน

(๑) การรักษาชนิดพรรณพืชและสัตว์ และความหลากหลายทางชีวภาพของท้องถิ่นตามโครงการอนุรักษ์พันธุกรรมพืชอันเนื่องมาจากพระราชดำริ สมเด็จพระเทพรัตนราชสุดาฯ สยามบรมราชกุมารี ได้แก่ โครงการอนุรักษ์พันธุกรรมพืช อันเนื่องมาจากพระราชดำริ สมเด็จพระเทพรัตนราชสุดาฯ สยามบรมราชกุมารี (อพ.สธ.) การดำเนินงานอนุรักษ์และใช้ประโยชน์ป่าครอบครัวอย่างยั่งยืน ส่งเสริมองค์กรปกครองส่วนท้องถิ่นและเทศบาลในการสำรวจและจัดเก็บข้อมูลความหลากหลายทางชีวภาพและภูมิปัญญาท้องถิ่นในพื้นที่ โครงการการขับเคลื่อนและขยายผลโครงการ อันเนื่องมาจากพระราชดำริ จังหวัดเชียงใหม่ ศูนย์การเรียนรู้ความหลากหลายทางชีวภาพและความยั่งยืน “ชีวพนาเวศ”

(๒) การส่งเสริมและสนับสนุนทางเทคนิควิชาการเพื่อการบริหารจัดการพื้นที่สีเขียว ได้แก่ โครงการสวนแนวตั้ง โครงการอบรมรุกรูขกร โครงการจัดตั้งเขตอนุรักษ์ธรรมชาติด้านทิศเหนือของมหาวิทยาลัย โครงการไม้ทรงคุณค่า การจัดทำสื่อเผยแพร่องค์ความรู้ด้านการบริหารจัดการพื้นที่สีเขียวในเมืองการเสริมสร้างองค์ความรู้ด้านหมอดต้นไม้ และโครงการคุณค่าสมุนไพรสร้างสุขอนามัยแก่ชุมชน

(๓) การเสริมสร้างภูมิปัญญาท้องถิ่น พลังสังคม และสื่อออนไลน์ ได้แก่ โครงการประกวดสวนมุม การจัดทำสื่อเผยแพร่ความรู้ เรื่องอาคารเขียวผ่านช่องทาง Facebook การจัดสวนหย่อมแนวตั้ง บริเวณหลังอาคารสำนักงานทรัพยากรน้ำภาค ๒ การสนับสนุนและเสริมสร้างเครือข่ายด้านการบริหารจัดการพื้นที่สีเขียว

การส่งเสริมการแลกเปลี่ยนเรียนรู้ข้อมูลภูมิปัญญาท้องถิ่นด้านการอนุรักษ์และใช้ประโยชน์ความหลากหลายทางชีวภาพอย่างยั่งยืน และการส่งเสริมสนับสนุนนวัตกรรมพื้นที่สีเขียว

ทั้งนี้ แนวทางปฏิบัติงานเพื่อขับเคลื่อนการจัดการพื้นที่สีเขียวอย่างยั่งยืน ประกอบด้วย แผนงาน/โครงการ วัตถุประสงค์ เป้าหมาย การดำเนินงาน งบประมาณ พื้นที่เป้าหมาย หน่วยงานรับผิดชอบ ความสอดคล้องกับ มาตรการในแนวทางการขับเคลื่อนการจัดการพื้นที่สีเขียวอย่างยั่งยืน และปัญหา/อุปสรรค/แนวทางแก้ไข ของโครงการ/กิจกรรมภายใต้แต่ละแนวทางปฏิบัติงานฯ ดังตารางที่ ๑

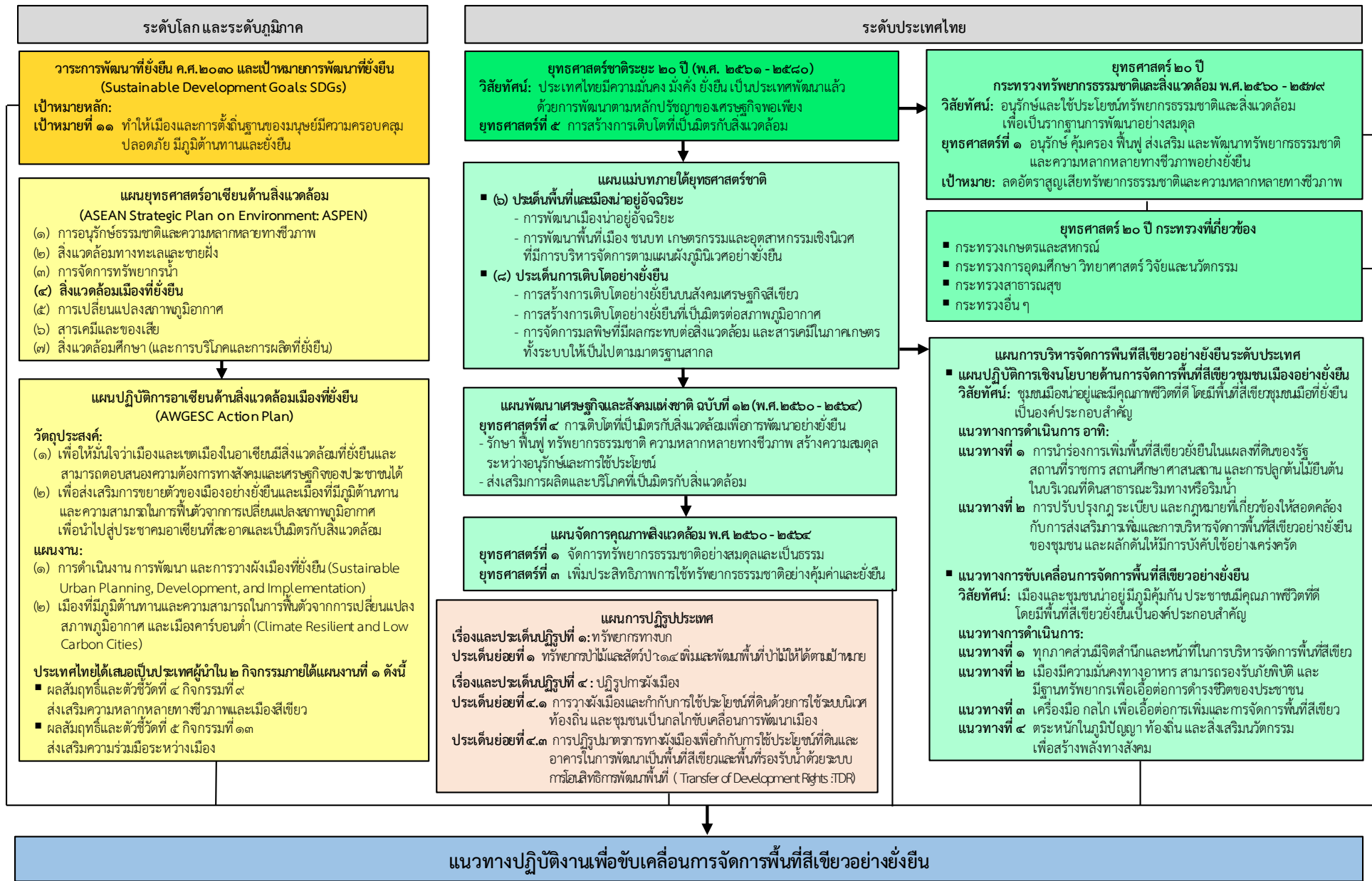

ภาพที่ ๒ ผังความเชื่อมโยงระหว่างนโยบายด้านสิ่งแวดล้อมระดับโลก ระดับภูมิภาค และประเทศไทย (นโยบายและยุทธศาสตร์ชาติ) กับแนวทางปฏิบัติงานเพื่อขับเคลื่อนการจัดการพื้นที่สีเขียวอย่างยั่งยืน

แนวทางปฏิบัติงานเพื่อขับเคลื่อนการจัดการพื้นที่สีเขียวอย่างยั่งยืน

นโยบายและทิศทางการพัฒนาในระดับโลก และระดับภูมิภาค	นโยบายและทิศทางการดำเนินงานของระดับประเทศไทย	
<ul style="list-style-type: none"> วาระการพัฒนาที่ยั่งยืน ค.ศ. ๒๐๓๐ และเป้าหมายการพัฒนาที่ยั่งยืน (Sustainable Development Goals: SDGs) แผนยุทธศาสตร์อาเซียนด้านสิ่งแวดล้อม (ASEAN Strategic Plan on Environment: ASPEN) แผนปฏิบัติการอาเซียนด้านสิ่งแวดล้อมเมืองที่ยั่งยืน (AWGESC Action Plan) 	<ul style="list-style-type: none"> ยุทธศาสตร์ชาติระยะ ๒๐ ปี (พ.ศ. ๒๕๖๑ - ๒๕๘๐) แผนแม่บทภายใต้ยุทธศาสตร์ชาติ แผนการปฏิรูปประเทศ (ด้านทรัพยากรทางบก และปฏิรูปการเมือง) แผนพัฒนาเศรษฐกิจและสังคมแห่งชาติ ฉบับที่ ๑๒ (พ.ศ. ๒๕๖๐ - ๒๕๖๔) แผนจัดการคุณภาพสิ่งแวดล้อม พ.ศ. ๒๕๖๐ - ๒๕๖๔ 	<ul style="list-style-type: none"> ยุทธศาสตร์ ๒๐ ปี กระทรวงทรัพยากรธรรมชาติและสิ่งแวดล้อม พ.ศ. ๒๕๖๐ - ๒๕๗๙ ยุทธศาสตร์ ๒๐ ปี กระทรวงที่เกี่ยวข้อง แผนการบริหารจัดการพื้นที่สีเขียวอย่างยั่งยืนระดับประเทศ <ul style="list-style-type: none"> แผนปฏิบัติการเชิงนโยบายด้านการจัดการพื้นที่สีเขียวชุมชนเมืองอย่างยั่งยืน แนวทางการขับเคลื่อนการจัดการพื้นที่สีเขียวอย่างยั่งยืน

วัตถุประสงค์ เพื่อถ่ายทอดเป้าหมายและ ตัวชี้วัดตามแนวทางการขับเคลื่อนการจัดการพื้นที่สีเขียวอย่างยั่งยืนสู่การปฏิบัติ โดยมุ่งเน้นแนวทางปฏิบัติงานที่สามารถ ดำเนินการได้ในระยะสั้น (๑ - ๕ ปี) ตามตัวชี้วัดและเป้าหมายที่กำหนดไว้ในแนวทางการขับเคลื่อนฯ

แนวทาง	ทุกภาคส่วนมีจิตสำนึกและหน้าที่ในการบริหารจัดการพื้นที่สีเขียว	เมืองมีความมั่นคงทางอาหาร สามารถรองรับภัยพิบัติ และมีฐานทรัพยากรเพื่อเอื้อต่อการดำรงชีวิตของประชาชน	เครื่องมือ กลไก เพื่อเอื้อต่อการเพิ่มและการจัดการพื้นที่สีเขียว	ตระหนักในภูมิปัญญาท้องถิ่น และส่งเสริมนวัตกรรมเพื่อสร้างพลังทางสังคม
เป้าหมาย	<ul style="list-style-type: none"> ทุกภาคส่วนมีความรู้ความเข้าใจ และตระหนักถึงความสำคัญของการบริหารจัดการพื้นที่สีเขียว องค์กรปกครองส่วนท้องถิ่นได้รับการเสริมสร้างศักยภาพให้สามารถบริหารจัดการพื้นที่สีเขียวได้อย่างมีประสิทธิภาพ 	<ul style="list-style-type: none"> ปริมาณและคุณภาพพื้นที่สีเขียวเพิ่มขึ้น ภาคส่วนมีความรู้ความเข้าใจประโยชน์ของพื้นที่สีเขียวในหลากหลายมิติ 	<ul style="list-style-type: none"> เครื่องมือ กลไก เพื่อการบริหารจัดการพื้นที่สีเขียว มีการแปลงนโยบายและแนวทางด้านพื้นที่สีเขียวสู่การปฏิบัติ 	<ul style="list-style-type: none"> ส่งเสริมและสนับสนุนการบริหารจัดการพื้นที่สีเขียวตามบริบทเมือง องค์ความรู้ และภูมิปัญญาท้องถิ่น เชื่อมโยงกลุ่มทางสังคมเพื่อการบริหารจัดการพื้นที่สีเขียว
ตัวชี้วัด	<ul style="list-style-type: none"> ภาคส่วนมีความรู้ความเข้าใจและมีการดำเนินงานเพิ่มขึ้น ปริมาณพื้นที่สีเขียวเพื่อการบริหารสาธารณะเพิ่มขึ้น อปท.มีข้อมูลพื้นที่สีเขียวอย่างเป็นระบบ รวมทั้ง บรรจุในแผนพัฒนาเมือง และนำเสนอสู่การปฏิบัติ อย่างน้อย ๕๐๐ แห่ง พื้นที่สีเขียวยั่งยืนต้นแบบภูมิภาคละ ๑ แห่ง 	<ul style="list-style-type: none"> ร้อยละของพื้นที่สีเขียวยั่งยืนในเขตเมืองและชุมชนบรรลุตามตัวชี้วัดที่กำหนด (เมืองขนาดใหญ่ ขนาดกลาง และขนาดเล็ก ได้แก่ ร้อยละ ๕ ๕ และ ๑๐ ตามลำดับ) 	<ul style="list-style-type: none"> มีเครื่องมือ กลไกในการบริหารจัดการพื้นที่สีเขียว อย่างน้อย ๑ เรื่อง มีตัวอย่างการปฏิบัติด้านการบริหารจัดการพื้นที่สีเขียว อย่างน้อย ๑ ตัวอย่าง 	<ul style="list-style-type: none"> การนำองค์ความรู้และภูมิปัญญาท้องถิ่นมาใช้ในการบริหารจัดการพื้นที่สีเขียว แลเผยแพร่สู่สาธารณะ มีเครือข่ายพื้นที่สีเขียว เพื่อเผยแพร่และแลกเปลี่ยนการดำเนินงานและนวัตกรรมด้านพื้นที่สีเขียว
แนวทางปฏิบัติงาน	<ul style="list-style-type: none"> การเสริมสร้างความตระหนักตามแนวทางการขับเคลื่อนการจัดการพื้นที่สีเขียวอย่างยั่งยืน การพัฒนาและถ่ายทอดองค์ความรู้ การปรับปรุง พัฒนา ดูแล และเพิ่มพื้นที่สีเขียว การส่งเสริมการจัดทำพื้นที่สีเขียวต้นแบบ การเสริมสร้างศักยภาพขององค์กรปกครองส่วนท้องถิ่น การพัฒนาพื้นที่สีเขียวเป็นแนวกันชน 	<ul style="list-style-type: none"> การบริหารจัดการเพื่ออาหารเพื่อความมั่นคงทางอาหาร การส่งเสริมการพัฒนาพื้นที่สีเขียวอรรถประโยชน์ต่อระบบนิเวศบริการ เชื่อมโยงพื้นที่สีเขียวเป็นโครงข่ายและเชื่อมเส้นทางคมนาคมในเมือง การส่งเสริมการพัฒนาพื้นที่สีเขียวเพื่อส่งเสริมเศรษฐกิจชุมชนและการท่องเที่ยว การนำพื้นที่ที่รกร้างหรือที่ยังไม่ได้ใช้ประโยชน์มาจัดทำพื้นที่สีเขียว การส่งเสริมการเพิ่มและพัฒนาพื้นที่สีเขียวเพื่อการดูดซับคาร์บอนและบรรเทาการเปลี่ยนแปลงสภาพภูมิอากาศ การบูรณาการร่วมกับความหลากหลายทางชีวภาพ 	<ul style="list-style-type: none"> การปรับปรุง เผยแพร่ และบังคับใช้กฎหมายระเบียบและข้อกำหนด การส่งเสริมการอนุรักษ์และเพิ่มพื้นที่สีเขียวตามแนวทางธนาคารต้นไม้ และมาตรการจูงใจต่าง ๆ การส่งเสริมการจัดทำผังชุมชนเพื่อการพัฒนาพื้นที่สีเขียวและที่โล่งว่าง 	<ul style="list-style-type: none"> การรักษาชนิดพรรณพืชและสัตว์ และความหลากหลายทางชีวภาพของท้องถิ่นตามโครงการ อพ.สธ. การส่งเสริมและสนับสนุนทางเทคนิควิชาการ การเสริมสร้างภูมิปัญญาท้องถิ่นพลังสังคม และสื่อออนไลน์

ภาพที่ ๓ สรุปสาระสำคัญของแนวทางปฏิบัติงานเพื่อขับเคลื่อนการจัดการพื้นที่สีเขียวอย่างยั่งยืน

ตารางที่ ๑ แนวทางปฏิบัติงานเพื่อขับเคลื่อนการจัดการพื้นที่สีเขียวอย่างยั่งยืน

แนวทางที่ ๑ ทุกภาคส่วนมีจิตสำนึกและหน้าที่ในการบริหารจัดการพื้นที่สีเขียว

- เป้าหมาย (๑) ทุกภาคส่วนมีความรู้ความเข้าใจ และตระหนักถึงความสำคัญของการบริหารจัดการพื้นที่สีเขียว
 (๒) องค์กรปกครองส่วนท้องถิ่นได้รับการเสริมสร้างศักยภาพให้สามารถบริหารจัดการพื้นที่สีเขียวได้อย่างมีประสิทธิภาพ

- ตัวชี้วัด (๑) ภาคส่วนมีความรู้ความเข้าใจและมีการดำเนินงานด้านการบริหารจัดการพื้นที่สีเขียวเพิ่มขึ้น
 (๒) ปริมาณพื้นที่สีเขียวเพื่อการบริการสาธารณะเพิ่มขึ้น
 (๓) องค์กรปกครองส่วนท้องถิ่นมีข้อมูลพื้นที่สีเขียวสำหรับบริหารจัดการอย่างเป็นระบบ รวมทั้ง มีการนำแผนและ/หรือผังพื้นที่สีเขียวบรรจุอยู่ในแผนพัฒนาเมือง และนำแผนสู่การปฏิบัติ อย่างน้อย ๕๐๐ แห่ง
 (๔) พื้นที่สีเขียวยั่งยืนต้นแบบภูมิภาคละ ๑ แห่ง

แผนงาน/โครงการ	วัตถุประสงค์/ เป้าหมาย	การดำเนินงาน	งบประมาณ (ล้านบาท)/พื้นที่เป้าหมาย					หน่วยงานรับผิดชอบ		ความ สอดคล้อง กับมาตรการ	ปัญหา/ อุปสรรค/ แนวทางแก้ไข	หมายเหตุ
			๒๕๖๑	๒๕๖๒	๒๕๖๓	๒๕๖๔	๒๕๖๕	หลัก	สนับสนุน			
แนวทางปฏิบัติงานที่ ๑.๑ การเสริมสร้างความตระหนักผู้ตามแนวทางการขับเคลื่อนการจัดการพื้นที่สีเขียวอย่างยั่งยืน												
เผยแพร่และประชาสัมพันธ์ แนวทางการขับเคลื่อน การจัดการพื้นที่สีเขียว อย่างยั่งยืน	๑. เผยแพร่และ ประชาสัมพันธ์ แนวทางการขับเคลื่อน การจัดการพื้นที่สีเขียว อย่างยั่งยืน	- นำส่งเล่มเอกสารและ QR code “แนวทาง การขับเคลื่อนการจัดการ พื้นที่สีเขียวอย่างยั่งยืน” - ประสานกรมส่งเสริม การปกครองท้องถิ่น และ สมาคมสันนิบาตเทศบาล แห่งประเทศไทย เพื่อเผยแพร่แนวทางฯ	-	๐.๒	๐.๑	๐.๒	๐.๒	สพ.	- กรมส่งเสริม การปกครอง ท้องถิ่น - สมาคม สันนิบาต เทศบาลแห่ง ประเทศไทย	๑.๑		

แผนงาน/โครงการ	วัตถุประสงค์/ เป้าหมาย	การดำเนินงาน	งบประมาณ (ล้านบาท)/พื้นที่เป้าหมาย					หน่วยงานรับผิดชอบ		ความ สอดคล้อง กับมาตรการ	ปัญหา/ อุปสรรค/ แนวทางแก้ไข	หมายเหตุ
			๒๕๖๑	๒๕๖๒	๒๕๖๓	๒๕๖๔	๒๕๖๕	หลัก	สนับสนุน			
		- จัดประชุมสัมมนา เชิงปฏิบัติการ										
โครงการบริหารจัดการ ทรัพยากรน้ำ	๑. ป้องกันและแก้ไข ปัญหาวิกฤติน้ำ ไม่ว่าจะเป็นน้ำแล้ง น้ำท่วม รวมถึง ปัญหาน้ำเสีย ๒. อนุรักษ์ฟื้นฟู แหล่งน้ำ เพิ่มพื้นที่ สีเขียว ๓. สร้างจิตสำนึก ให้แก่สมาชิก กลุ่มเครือข่าย ๔. เพื่อสนับสนุน กลุ่มเครือข่ายให้มี การบริหารจัดการ ทรัพยากรน้ำ รวมทั้ง เพิ่มความเข้มแข็ง ของกลุ่มเครือข่าย ๕. ส่งเสริมการมี ส่วนร่วมในการ บริหารจัดการ	- จัดตั้งและให้ความรู้ กลุ่มผู้ใช้น้ำ ทั้งเครือข่าย เดิมและเครือข่ายใหม่ - การจัดทำฝายมีชีวิต/ ฝายชะลอน้ำ การจัดทำ เครื่องตะบันน้ำ - การกำจัดวัชพืช ขยะกีดขวางทางน้ำ - ปลูกต้นไม้บริเวณ แหล่งน้ำ - ขุดลอกตะกอนทราย - อบรมให้ความรู้ ฝึกปฏิบัติเกี่ยวกับ การดูแลรักษาแหล่งน้ำ รวมถึงการจัดการขยะ ของเสียภายในครัวเรือน - ล่องเรือศึกษาคุณภาพ น้ำและระบบนิเวศ - ปล่อยพันธุ์ปลา - คัดเลือกตัวแทน	๙.๖๑	๑๗.๑๔	๑.๖๔	-	-	สำนักงาน ทรัพยากรน้ำ ภาค ๑ - ๑๑	- อปท. - ผู้นำชุมชน และประชาชน ในพื้นที่	๑.๑		

แผนงาน/โครงการ	วัตถุประสงค์/ เป้าหมาย	การดำเนินงาน	งบประมาณ (ล้านบาท)/พื้นที่เป้าหมาย					หน่วยงานรับผิดชอบ		ความ สอดคล้อง กับมาตรการ	ปัญหา/ อุปสรรค/ แนวทางแก้ไข	หมายเหตุ
			๒๕๖๑	๒๕๖๒	๒๕๖๓	๒๕๖๔	๒๕๖๕	หลัก	สนับสนุน			
	ทรัพยากรน้ำในพื้นที่ อย่างเป็นรูปธรรม ๖. เพื่อให้เกิด การแลกเปลี่ยนความรู้ ประสบการณ์และ ถ่ายทอดเจตนาธรรมณ์ ของการบริหารจัดการ ทรัพยากรน้ำแก่ สมาชิกของเครือข่าย	มาบริหารจัดการ ทรัพยากรน้ำในพื้นที่ - บรรยายให้ความรู้ และแบ่งกลุ่มระดม ความคิด การดูแล รักษาแหล่งน้ำชุมชน สอดแทรกองค์ความรู้/ ปลูกจิตสำนึกรัก/หวงแหน ทรัพยากรธรรมชาติและ สิ่งแวดล้อม - กำหนด กฎ ระเบียบ ความเรียบร้อย ในการใช้ประโยชน์ จากแหล่งน้ำร่วมกัน										
แนวทางปฏิบัติงานที่ ๑.๒ การพัฒนาและถ่ายทอดองค์ความรู้ที่เกี่ยวข้องกับการบริหารจัดการพื้นที่สีเขียว												
การสร้างจิตสำนึก ด้านสิ่งแวดล้อมร่วมกัน ลดเมืองร้อนด้วยมือเรา	๑. เพื่อสร้างความรู้ ความเข้าใจเกี่ยวกับ ภาวะโลกร้อน ๒. เพื่อส่งเสริม การเพิ่มพื้นที่สีเขียว ในชุมชนและ การอนุรักษ์พันธุ์ไม้	- จัดกิจกรรมรณรงค์ กิจกรรมปลูกต้นไม้ เพิ่มพื้นที่สีเขียวให้ชุมชน เพื่อลดโลกร้อนในเขต เทศบาล	๐.๕	๐.๕	๐.๕	๐.๕	๐.๕	เทศบาล นครตรัง (กอง สาธารณสุข และ สิ่งแวดล้อม)		๑.๑ (๑)		แผนพัฒนาท้องถิ่น (พ.ศ. ๒๕๖๑ - ๒๕๖๕) ของ เทศบาลนครตรัง (ยุทธศาสตร์ที่ ๕)

แผนงาน/โครงการ	วัตถุประสงค์/ เป้าหมาย	การดำเนินงาน	งบประมาณ (ล้านบาท)/พื้นที่เป้าหมาย					หน่วยงานรับผิดชอบ		ความ สอดคล้อง กับมาตรการ	ปัญหา/ อุปสรรค/ แนวทางแก้ไข	หมายเหตุ
			๒๕๖๑	๒๕๖๒	๒๕๖๓	๒๕๖๔	๒๕๖๕	หลัก	สนับสนุน			
โครงการถ่ายทอดความรู้ ด้านพืชเพื่อการอนุรักษ์ ทรัพยากรพรรณพืช ให้คงอยู่อย่างยั่งยืน	๑. เพื่อเผยแพร่ความรู้ ด้านพฤกษศาสตร์ เพื่อการอนุรักษ์ ทรัพยากรพรรณพืช ให้คงอยู่อย่างยั่งยืน ให้แก่นักเรียน นักศึกษา ประชาชนทั่วไป สถาบันการศึกษา และหน่วยงาน เครือข่าย	- จัดกิจกรรมฝึกอบรม เพื่อส่งเสริมการเรียนรู้ และรณรงค์สร้าง จิตสำนึกให้เกิดขึ้น ทุกภาคส่วนของสังคม อาทิ หลักสูตร ค่ายเยาวชน พิทักษ์สิ่งแวดล้อม หลักสูตรผู้นำชุมชนกับ การอนุรักษ์สิ่งแวดล้อม การจัดกิจกรรมส่งเสริม การเรียนรู้เพื่อการอนุรักษ์ ทรัพยากรพรรณพืช ฯลฯ	๑.๔๕	๑.๔๕	๑.๐๐	๑.๕๐	๑.๕๐	องค์การสวน พฤกษศาสตร์ (อ.ส.พ.)		๑.๑ (๑)		
โครงการเพิ่มประสิทธิภาพ การจัดการพื้นที่ชุ่มน้ำของ ประเทศไทย: การจัดทำ แนวทางการบริหารจัดการ พื้นที่ชุ่มน้ำที่มีความสำคัญ ระหว่างประเทศ (แรมซาร์ไซต์) ของประเทศไทย	๑. เพื่อจัดทำแนวทางการ บริหารจัดการ พื้นที่ชุ่มน้ำที่มี ความสำคัญระหว่าง ประเทศ (แรมซาร์ไซต์)	- ศึกษา รวบรวมข้อมูล การดำเนินงานเกี่ยวกับ พื้นที่ชุ่มน้ำของประเทศไทย และการบริหารจัดการ พื้นที่แรมซาร์ไซต์ - ทบทวนทะเบียน รายนามพื้นที่ชุ่มน้ำที่มี ความสำคัญของประเทศ หลักเกณฑ์ในการจัดทำ ขอบเขตมาตรการและ กลไกในการบริหาร	-	-	๖.๑๘	-	-	สผ.		๑.๕ (๒)		

แผนงาน/โครงการ	วัตถุประสงค์/ เป้าหมาย	การดำเนินงาน	งบประมาณ (ล้านบาท)/พื้นที่เป้าหมาย					หน่วยงานรับผิดชอบ		ความ สอดคล้อง กับมาตรการ	ปัญหา/ อุปสรรค/ แนวทางแก้ไข	หมายเหตุ
			๒๕๖๑	๒๕๖๒	๒๕๖๓	๒๕๖๔	๒๕๖๕	หลัก	สนับสนุน			
		จัดการพื้นที่ชุ่มน้ำที่มี ความสำคัญของประเทศ - ยกร่างแนวทางการบริหาร จัดการพื้นที่แรมซาร์ไซด์ ของประเทศไทย และ ร่างรายงานแห่งชาติของ ประเทศไทย										
โครงการเพิ่มประสิทธิภาพ การจัดการพื้นที่ชุ่มน้ำของ ประเทศไทย: การจัดทำ แนวทางการปฏิบัติที่ดี ในการฟื้นฟูและบริหาร จัดการพื้นที่ชุ่มน้ำในเมือง (ภาคเหนือและภาค ตะวันออกเฉียงเหนือ)	๑. เพื่อการจัดทำ แนวทางการปฏิบัติ ที่ดีในการฟื้นฟูและ บริหารจัดการ พื้นที่ชุ่มน้ำในเมือง (ภาคเหนือ และ ภาคตะวันออกเฉียง เหนือ)	- ศึกษา รวบรวมข้อมูล การบริหารจัดการ พื้นที่ชุ่มน้ำ - จัดทำเกณฑ์ในการ คัดเลือกตัวแทน พื้นที่ชุ่มน้ำในเมือง - จัดประชุมผู้มีส่วน เกี่ยวข้องกับการบริหาร จัดการพื้นที่ชุ่มน้ำ ในเมือง เพื่อจัดทำ แนวทางการฟื้นฟู พื้นที่ชุ่มน้ำในเมือง - จัดทำหลักสูตรท้องถิ่น เกี่ยวกับการเสริมสร้าง ความตระหนัก ด้านพื้นที่ชุ่มน้ำ	-	-	-	๘.๐	-	สผ.		๑.๕ (๒)		

แผนงาน/โครงการ	วัตถุประสงค์/ เป้าหมาย	การดำเนินงาน	งบประมาณ (ล้านบาท)/พื้นที่เป้าหมาย					หน่วยงานรับผิดชอบ		ความ สอดคล้อง กับมาตรการ	ปัญหา/ อุปสรรค/ แนวทางแก้ไข	หมายเหตุ
			๒๕๖๑	๒๕๖๒	๒๕๖๓	๒๕๖๔	๒๕๖๕	หลัก	สนับสนุน			
		- จัดทำแนวทางการปฏิบัติที่ดีในการฟื้นฟูและบริหารจัดการพื้นที่ชุ่มน้ำในเมือง										
โครงการฝึกอบรมเพาะชำกล้าไม้อย่างมีอาชีพเพื่อเพิ่มพื้นที่สีเขียว	๑. เป็นการดำเนินงานตามนโยบายของรัฐบาลในการอนุรักษ์และเพิ่มพื้นที่ป่าไม้ให้กลับคืนความอุดมสมบูรณ์ เป็นแหล่งต้นน้ำและที่อยู่อาศัยของสัตว์ป่า ๒. เพื่อส่งเสริมให้ชุมชนและภาคเอกชนมีส่วนร่วมในการเพิ่มพื้นที่สีเขียวให้กับจังหวัดอุบลราชธานี ๓. เพื่อส่งเสริมการมีส่วนร่วมและสร้างจิตสำนึกในการอนุรักษ์ทรัพยากรธรรมชาติและ	- ฝึกอบรมการเพาะชำกล้าไม้ - ผลิตกล้าไม้เพื่อเพิ่มพื้นที่สีเขียว จำนวน ๓๐๐,๐๐๐ กล้า	-	๑.๑	-	-	-	สำนักบริหารพื้นที่อนุรักษ์ที่ ๙	ผู้นำชุมชนจังหวัดอุบลราชธานี	๑.๑ (๒)		

แผนงาน/โครงการ	วัตถุประสงค์/ เป้าหมาย	การดำเนินงาน	งบประมาณ (ล้านบาท)/พื้นที่เป้าหมาย					หน่วยงานรับผิดชอบ		ความ สอดคล้อง กับมาตรการ	ปัญหา/ อุปสรรค/ แนวทางแก้ไข	หมายเหตุ
			๒๕๖๑	๒๕๖๒	๒๕๖๓	๒๕๖๔	๒๕๖๕	หลัก	สนับสนุน			
	สิ่งแวดล้อมของ ชุมชนท้องถิ่น											
โครงการพัฒนาพื้นที่สีเขียว (ป่าวัดปานุราช) ชุมชนปานุราช	๑. เพื่อปลูกจิตสำนึก ให้เด็ก/เยาวชนและ ประชาชนได้ตระหนักถึง ความสำคัญของ ทรัพยากรธรรมชาติ และสิ่งแวดล้อม ๒. พัฒนาป่าวัดปานุ- ราช ให้เป็นแหล่ง เรียนรู้ด้านพันธุ์ไม้ และด้านธรรมชาติ	- จัดกิจกรรมระดมสมอง เพื่อพัฒนาป่าวัดปานุราชฯ - กิจกรรมดูแลต้นไม้	๐.๕	๐.๕	๐.๕	๐.๕	๐.๕	เทศบาล เมืองกระบี่	ชุมชนปานุราช	๑.๔ (๒)		
โครงการรวมใจไทย ปลูกต้นไม้ ให้แผ่นดิน (กิจกรรมบำรุงรักษา ต้นไม้เนื่องในวันรักต้นไม้)	๑. เพื่อเฉลิมพระเกียรติ เนื่องในโอกาส มหามงคลพระราช พิธีบรมราชาภิเษก	- ทำปุ๋ยหมักจากเศษ วัชพืช เศษใบไม้และ หญ้าแห้ง	-	✓	-	-	-	สำนักงาน ทรัพยากร น้ำภาค ๕	-	๑.๒ (๓)		ดำเนินงานใน ปี พ.ศ. ๒๕๖๒ แต่ไม่ระบุ งบประมาณ
งานจัดทำปุ๋ยอินทรีย์	๑. เพื่อผลิตปุ๋ยไส้เดือน และน้ำหมักมูลไส้เดือน รองรับการใช้งาน ภายในพื้นที่โครงการ สวนพฤกษศาสตร์ฯ	- จัดทำปุ๋ยหมักอินทรีย์ จากเศษใบไม้ที่ได้จาก การดูแลรักษาในพื้นที่ - จัดทำปุ๋ยหมักมูลไส้เดือน จากขยะอินทรีย์ภายใน มหาวิทยาลัย	-	๐.๐๘	๐.๐๘	๐.๐๘	๐.๐๘	มหา วิทยาลัย แม่ฟ้าหลวง		๑.๒ (๓)		

แผนงาน/โครงการ	วัตถุประสงค์/ เป้าหมาย	การดำเนินงาน	งบประมาณ (ล้านบาท)/พื้นที่เป้าหมาย					หน่วยงานรับผิดชอบ		ความ สอดคล้อง กับมาตรการ	ปัญหา/ อุปสรรค/ แนวทางแก้ไข	หมายเหตุ
			๒๕๖๑	๒๕๖๒	๒๕๖๓	๒๕๖๔	๒๕๖๕	หลัก	สนับสนุน			
	๒. ศึกษาและวิจัย เพื่อปรับปรุงและ พัฒนาคุณภาพการ ผลิตรวมถึงการนำไปใช้ ประโยชน์กับพืช ชนิดต่าง ๆ ให้เกิด ประโยชน์สูงสุด ๓. เพื่อผลิตปุ๋ยหมัก และน้ำหมักจากเศษ วัชพืชภายในสวน พฤกษศาสตร์											
โครงการจัดทำสื่อเผยแพร่ องค์ความรู้ด้านการบริหาร จัดการพื้นที่สีเขียว	๑. เพื่อจัดทำสื่อและ เอกสารเผยแพร่ ความรู้ “พื้นที่สีเขียว ในเมือง”	- ศึกษา รวบรวม องค์ความรู้ด้านการ บริหารจัดการพื้นที่สีเขียว ในเมือง - จัดทำสื่อและเอกสาร เผยแพร่ในรูปแบบต่าง ๆ	๐.๕	-	-	-	-	เทศบาล นคร อุดรธานี		๑.๑ (๓)		แผนพัฒนา ท้องถิ่น (๒๕๖๑-๒๕๖๕) ของเทศบาลนคร อุดรธานี
โครงการจัดทำทะเบียน อนุรักษ์ต้นไม้ตามถนน พื้นที่สาธารณะ	๑. เพื่ออนุรักษ์ต้นไม้	- สำรวจต้นไม้ตามถนน และสวนสาธารณะ - ทำทะเบียนต้นไม้ พร้อมทำป้ายคิวอาร์โค้ด ข้อมูลต้นไม้	๐.๐๙	๐.๐๙	๐.๐๙	๐.๐๙	๐.๐๙	เทศบาล นคร อุดรธานี		๒.๔ (๑)		

แผนงาน/โครงการ	วัตถุประสงค์/ เป้าหมาย	การดำเนินงาน	งบประมาณ (ล้านบาท)/พื้นที่เป้าหมาย					หน่วยงานรับผิดชอบ		ความ สอดคล้อง กับมาตรการ	ปัญหา/ อุปสรรค/ แนวทางแก้ไข	หมายเหตุ
			๒๕๖๑	๒๕๖๒	๒๕๖๓	๒๕๖๔	๒๕๖๕	หลัก	สนับสนุน			
โครงการสิ่งแวดล้อมชุมชน และเพิ่มพื้นที่สีเขียว: กิจกรรมจัดตั้งศูนย์เรียนรู้ ต้นยางนาในเขตพื้นที่คุ้มครอง สิ่งแวดล้อมจังหวัดเชียงใหม่	๑. เพื่อบูรณาการทุก ภาคส่วนที่เกี่ยวข้อง เข้ามามีส่วนร่วม ในการขับเคลื่อน การเพิ่มพื้นที่สีเขียว ในเขตเมืองเชียงใหม่ ๒. เพื่อให้เขตเมือง เชียงใหม่ เป็นเมือง น่าอยู่ น่าท่องเที่ยว ๓. เพื่อสร้างจิตสำนึก และสร้างความเข้าใจ ให้กับราษฎรในพื้นที่ เป้าหมายที่เป็นพื้นที่ วิกฤตให้ตระหนักถึง ความสำคัญของ ทรัพยากรธรรมชาติ รวมถึงการเข้ามา มีส่วนร่วมในการ ป้องกันดูแลรักษา ทรัพยากรธรรมชาติ ในท้องถิ่น	- จัดประชุมเชิงปฏิบัติการ เพื่อหาแนวทางป้องกัน แก้ไข และเยียวยา ต้นยางนา - จัดกิจกรรมพัฒนา องค์ความรู้เกี่ยวกับ ต้นยางนาในเขตพื้นที่ คุ้มครองสิ่งแวดล้อม จังหวัดเชียงใหม่ - ประชาสัมพันธ์เผยแพร่ การอนุรักษ์ต้นยางนา ถ.สายเชียงใหม่-ลำพูน - จัดประชุมเชิงปฏิบัติการ พัฒนากลไกภาคประชาชน ในการขับเคลื่อน การอนุรักษ์ต้นยางนา - สร้างกระบวนการ มีส่วนร่วมในการจัดการ ต้นยางนาอย่างยั่งยืน	-	๓.๕	-	-	-	สำนักงาน ทรัพยากร ธรรมชาติและ สิ่งแวดล้อม จังหวัด (สนง.ทสจ.) เชียงใหม่		๑.๑ (๒)		งบประมาณ จากยุทธศาสตร์ จังหวัด ปีงบประมาณ พ.ศ. ๒๕๖๒

แผนงาน/โครงการ	วัตถุประสงค์/ เป้าหมาย	การดำเนินงาน	งบประมาณ (ล้านบาท)/พื้นที่เป้าหมาย					หน่วยงานรับผิดชอบ		ความ สอดคล้อง กับมาตรการ	ปัญหา/ อุปสรรค/ แนวทางแก้ไข	หมายเหตุ
			๒๕๖๑	๒๕๖๒	๒๕๖๓	๒๕๖๔	๒๕๖๕	หลัก	สนับสนุน			
โครงการสิ่งแวดล้อมชุมชน และเพิ่มพื้นที่สีเขียว: กิจกรรมสร้างการมีส่วนร่วม ของประชาชนในการดูแล พื้นที่สีเขียว จัดทำระบบ บริหารจัดการพื้นที่สีเขียว ในชุมชน	๑. เพื่อบูรณาการ ทุกภาคส่วนที่เกี่ยวข้อง เข้ามามีส่วนร่วม ในการขับเคลื่อน การเพิ่มพื้นที่สีเขียว ในเขตเมืองเชียงใหม่ ๒. เพื่อให้เขตเมือง เชียงใหม่ เป็นเมือง น่าอยู่ น่าท่องเที่ยว ๓. เพื่อสร้างจิตสำนึก และสร้างความเข้าใจ ให้กับราษฎรในพื้นที่ เป้าหมายที่เป็นพื้นที่ วิกฤตให้ตระหนักถึง ความสำคัญของ ทรัพยากรธรรมชาติ รวมถึงการเข้ามา มีส่วนร่วมในการ ป้องกันดูแลรักษา ทรัพยากรธรรมชาติ ในท้องถิ่นของตน ๔. เพื่อขับเคลื่อน การเพิ่มพื้นที่สีเขียว	- เพิ่มพื้นที่สีเขียวในชุมชน “สวนป่าประชารัฐ” เพื่อความสุขของคนไทย - ส่งเสริมให้ท้องถิ่น พัฒนาเครือข่ายด้าน สิ่งแวดล้อม เพื่อให้เกิด การมีส่วนร่วมในการ บริหารจัดการทรัพยากร ธรรมชาติและสิ่งแวดล้อม - ส่งเสริมการปลูกต้นไม้ เพื่อเพิ่มพื้นที่สีเขียว ในเมืองและชุมชน - จัดประชุมคณะกรรมการ กำกับดูแลและติดตาม ผลการคุ้มครอง สิ่งแวดล้อมในเขตพื้นที่ คุ้มครอง	-	๓.๕	-	-	-	สนง.ทสจ. เชียงใหม่	อ.สันกำแพง จ.เชียงใหม่			งบประมาณ จากยุทธศาสตร์ จังหวัด ปีงบประมาณ พ.ศ. ๒๕๖๒

แผนงาน/โครงการ	วัตถุประสงค์/ เป้าหมาย	การดำเนินงาน	งบประมาณ (ล้านบาท)/พื้นที่เป้าหมาย					หน่วยงานรับผิดชอบ		ความ สอดคล้อง กับมาตรการ	ปัญหา/ อุปสรรค/ แนวทางแก้ไข	หมายเหตุ
			๒๕๖๑	๒๕๖๒	๒๕๖๓	๒๕๖๔	๒๕๖๕	หลัก	สนับสนุน			
	ในพื้นที่สาธารณะใน พื้นที่จังหวัดเชียงใหม่											
โครงการเผยแพร่องค์ความรู้ เกี่ยวกับพันธุ์ไม้ สวนสาธารณะ และระบบนิเวศแต่ละประเภท	๑. คุ่มครองและ อนุรักษ์พื้นที่สีเขียว เพื่อสภาพแวดล้อม ที่ดีของเมือง	- เผยแพร่องค์ความรู้ เกี่ยวกับพันธุ์ไม้ สวนสาธารณะ และ ระบบนิเวศ	✓	✓	✓	✓	✓	กทม. (สำนัก ยุทธศาสตร์ และ ประเมินผล)		๑.๑ (๓)		แผนพัฒนา กรุงเทพมหานคร ระยะ ๒๐ ปี (พ.ศ. ๒๕๕๖ - ๒๕๗๕)
โครงการอบรมพัฒนาความรู้ ด้านพันธุ์ไม้และการออกแบบ และตกแต่งสวนให้กับ ประชาชนผู้สนใจ	- เพิ่มปริมาณและ ประสิทธิภาพของ พื้นที่สีเขียวเพื่อรักษา สภาพแวดล้อมที่ดีและ มีคุณภาพชีวิตที่ดีขึ้น ของชาวกรุงเทพฯ	- จัดอบรมความรู้ด้าน พันธุ์ไม้และการออกแบบ และตกแต่งสวนให้กับ ประชาชนผู้สนใจ	✓	✓	✓	✓	✓	กทม. (สำนัก ยุทธศาสตร์ และ ประเมินผล)		๑.๑ (๒)		แผนพัฒนา กรุงเทพมหานคร ระยะ ๒๐ ปี (พ.ศ. ๒๕๕๖ - ๒๕๗๕)
แนวทางปฏิบัติงานที่ ๑.๓ การปรับปรุง พัฒนา ดูแล และเพิ่มพื้นที่สีเขียว												
โครงการการขับเคลื่อนและ ขยายผลโครงการ อันเนื่อง มาจากพระราชดำริ จังหวัดเชียงใหม่: กิจกรรมปลูกป่าเฉลิม พระเกียรติเนื่องในวโรกาส อันสำคัญของสมเด็จพระเจ้าอยู่หัว และพระบรม	๑. เพื่อเป็นการสร้าง ความตระหนักถึง ความสำคัญในการ น้อมนำแนวทางตาม พระราชดำริฯ ในทุก มิติมาประยุกต์ใช้ใน ชีวิตประจำวัน เพื่อ สนับสนุน ส่งเสริม	- เลือกพื้นที่สำหรับจัด กิจกรรม - ติดต่อประสานงาน ชุมชนและผู้นำท้องถิ่น และร่วมสนับสนุน สิ่งอำนวยความสะดวก ต่าง ๆ	๐.๕	๐.๘	-	-	-	สนง.ทสจ. เชียงใหม่	เทศบาลตำบล ลวงเหนือ อ.ดอยสะเก็ด จ.เชียงใหม่	๑.๒ (๒)		งบประมาณจาก ยุทธศาสตร์ จังหวัด ปีงบประมาณ พ.ศ. ๒๕๖๑ - ๒๕๖๒

แผนงาน/โครงการ	วัตถุประสงค์/ เป้าหมาย	การดำเนินงาน	งบประมาณ (ล้านบาท)/พื้นที่เป้าหมาย					หน่วยงานรับผิดชอบ		ความ สอดคล้อง กับมาตรการ	ปัญหา/ อุปสรรค/ แนวทางแก้ไข	หมายเหตุ
			๒๕๖๑	๒๕๖๒	๒๕๖๓	๒๕๖๔	๒๕๖๕	หลัก	สนับสนุน			
วงศานุวงศ์ ในพื้นที่จังหวัด เชียงใหม่	การดำเนินงานการ สนองพระราชดำริฯ ในพื้นที่จังหวัด เชียงใหม่ เพื่อให้ ประชาชนในพื้นที่มี การน้อมนำหลักการ ทรงงานตาม พระราชดำริฯ มาใช้ ในการดำเนินชีวิต และการพัฒนาตาม แนวทางปรัชญาของ เศรษฐกิจพอเพียง เพื่อให้เกิดการพัฒนา ที่ยั่งยืน ๒. เพื่อเพิ่มพื้นที่สีเขียว โดยกระบวนการ มีส่วนร่วม	- จัดเตรียมสถานที่ จัดซื้อกล้าไม้ขนาดใหญ่ ต่าง ๆ และวัสดุเกษตร พร้อมจ้างเหมาชุดหลุม พร้อมฝัองกลบ - ดำเนินการจัดกิจกรรม และสรุปผลการ ดำเนินการ - ติดตามผลการ ดำเนินงาน										
โครงการอนุรักษ์ พันธุ์และ ส่งเสริมการใช้ประโยชน์ จากทรัพยากรธรรมชาติ อย่างคุ้มค่า	๑. เพื่อพัฒนา คุณภาพชีวิตให้กับ ชุมชนในพื้นที่ให้ดีขึ้น ตามหลักปรัชญาของ เศรษฐกิจพอเพียง	- การเพิ่มพื้นที่สีเขียว ในเขตเมืองเก่า - ปลูกต้นไม้	-	๑.๙	-	-	-	สนง.ทสจ. เชียงใหม่	เทศบาลนคร เชียงใหม่			งบประมาณ จากยุทธศาสตร์ กลุ่มจังหวัด ปีงบประมาณ พ.ศ. ๒๕๖๒

แผนงาน/โครงการ	วัตถุประสงค์/ เป้าหมาย	การดำเนินงาน	งบประมาณ (ล้านบาท)/พื้นที่เป้าหมาย					หน่วยงานรับผิดชอบ		ความ สอดคล้อง กับมาตรการ	ปัญหา/ อุปสรรค/ แนวทางแก้ไข	หมายเหตุ
			๒๕๖๑	๒๕๖๒	๒๕๖๓	๒๕๖๔	๒๕๖๕	หลัก	สนับสนุน			
กิจกรรมอนุรักษ์ ฟื้นฟู เมืองเก่า กลุ่มจังหวัด ภาคเหนือตอนบน ๑	๒. เพื่อส่งเสริมให้ทุก ภาคส่วน และชุมชน มีส่วนร่วมในการ ป้องกัน ดูแล และ ฟื้นฟูทรัพยากร ธรรมชาติและ สิ่งแวดล้อมให้เกิด ความสมดุลในระบบ นิเวศ											
โครงการปรับปรุงภูมิทัศน์ ใต้ทางพิเศษอุดรรัถยา ขนาดใหญ่แห่งใหม่	๑. จำนวนพื้นที่ ที่เพิ่มขึ้นเพื่อแก้ไข ปัญหาการจราจรและ สาธารณสุขประโยชน์ <u>เป้าหมาย</u> จำนวน ๑ แห่ง บริเวณถนนศรีสมาน รวมพื้นที่ประมาณ ๒๕ ไร่	- อยู่ระหว่างแก้ไขแบบ						เทศบาล นคร ปากเกร็ด (ผู้ใช้พื้นที่ และ งบประมาณ)	การทางพิเศษ แห่งประเทศไทย (เจ้าของพื้นที่ ให้ใช้ที่ดิน)			แผนวิสาหกิจ การพัฒนาธุรกิจ ที่เกี่ยวข้องกับ การทางพิเศษ และบริหาร จัดการสินทรัพย์ และพื้นที่ในเขต ทางพิเศษให้มี การใช้งานเต็ม ประสิทธิภาพ
การก่อสร้างปรับปรุงภูมิทัศน์ สวนเฉลิมพระเกียรติ พระบาทสมเด็จพระเจ้าอยู่หัว	๑. เพื่อปรับปรุง ภูมิทัศน์สวนเฉลิม	- ปรับปรุงภูมิทัศน์ สวนเฉลิมพระเกียรติฯ - ปลุกต้นไม้	๒.๐	๒.๐	๒.๐	๒.๐	๒.๐	เทศบาลนคร แหลมฉบัง		๑.๕ (๑)		แผนพัฒนาท้องถิ่น

แผนงาน/โครงการ	วัตถุประสงค์/ เป้าหมาย	การดำเนินงาน	งบประมาณ (ล้านบาท)/พื้นที่เป้าหมาย					หน่วยงานรับผิดชอบ		ความ สอดคล้อง กับมาตรการ	ปัญหา/ อุปสรรค/ แนวทางแก้ไข	หมายเหตุ
			๒๕๖๑	๒๕๖๒	๒๕๖๓	๒๕๖๔	๒๕๖๕	หลัก	สนับสนุน			
เฉลิมพระชนมพรรษา ๘๐ พรรษา	พระเกียรติฯ ให้มีความสมบูรณ์ ๒. เพื่อใช้เป็น สวนสาธารณะในการ ออกกำลังกายและ กิจกรรมนันทนาการ ต่าง ๆ <u>เป้าหมาย</u> ๑. พื้นที่สีเขียวได้ มาตรฐาน											(๒๕๖๑-๒๕๖๕) ของเทศบาลนคร แหลมฉบัง
โครงการบำรุงรักษาสภาพ พื้นที่สีเขียวในแต่ละพื้นที่ ให้อยู่ในสภาพที่สมบูรณ์ อย่างสม่ำเสมอ	๑. คุ้มครองและ อนุรักษ์พื้นที่สีเขียว เพื่อสภาพแวดล้อม ที่ดีของเมือง	- บำรุงรักษาสภาพ พื้นที่สีเขียวในแต่ละพื้นที่ ให้อยู่ในสภาพที่สมบูรณ์ อย่างสม่ำเสมอ	✓	✓	✓	✓	✓	กทม. (สำนัก ยุทธศาสตร์ และ ประเมินผล)		๑.๔ (๑)		แผนพัฒนา กรุงเทพมหานคร ระยะ ๒๐ ปี (พ.ศ. ๒๕๕๖ - ๒๕๗๕)
โครงการแจกจ่ายกล้าไม้ แก่ชุมชนและประชาชน ผู้สนใจ	๑. เพิ่มปริมาณและ ประสิทธิภาพของ พื้นที่สีเขียวเพื่อรักษา สภาพแวดล้อมที่ดี และมีคุณภาพชีวิต	- แจกจ่ายกล้าไม้ แก่ชุมชนและประชาชน ผู้สนใจ	✓	✓	✓	✓	✓	กทม. (สำนัก ยุทธศาสตร์ และ ประเมินผล)		๑.๒ (๒)		แผนพัฒนา กรุงเทพมหานคร ระยะ ๒๐ ปี (พ.ศ. ๒๕๕๖ - ๒๕๗๕)

แผนงาน/โครงการ	วัตถุประสงค์/ เป้าหมาย	การดำเนินงาน	งบประมาณ (ล้านบาท)/พื้นที่เป้าหมาย					หน่วยงานรับผิดชอบ		ความ สอดคล้อง กับมาตรการ	ปัญหา/ อุปสรรค/ แนวทางแก้ไข	หมายเหตุ
			๒๕๖๑	๒๕๖๒	๒๕๖๓	๒๕๖๔	๒๕๖๕	หลัก	สนับสนุน			
	ที่ดีขึ้นของชาว กรุงเทพฯ											
การส่งเสริมและสนับสนุน ให้ประชาชนมีส่วนร่วม สร้างกรุงเทพมหานครให้ เป็นเมืองสีเขียว โดยการ เชิญชวนให้ประชาชนเข้ามา ทำกิจกรรมต่าง ๆ ในสวนสาธารณะหลัก ทั่วกรุงเทพมหานคร อย่างต่อเนื่องตลอดปี	๑. เพิ่มปริมาณและ ประสิทธิภาพของ พื้นที่สีเขียวเพื่อรักษา สภาพแวดล้อมที่ดี และมีคุณภาพชีวิต ที่ดีขึ้นของชาว กรุงเทพฯ	- ส่งเสริมและสนับสนุน การมีส่วนร่วมของ ประชาชนในการสร้าง กรุงเทพมหานครให้เป็น เมืองสีเขียว โดยเชิญชวน ประชาชนเข้ามาทำ กิจกรรมต่าง ๆ ในสวนสาธารณะหลัก	✓	✓	✓	✓	✓	กทม. (สำนัก ยุทธศาสตร์ และ ประเมินผล)		๑.๒ (๒)		แผนพัฒนา กรุงเทพมหานคร ระยะ ๒๐ ปี (พ.ศ. ๒๕๕๖ - ๒๕๗๕)
การสนับสนุนการใช้พื้นที่ ในสวนสาธารณะในการจัด กิจกรรมเชิงสร้างสรรค์ของ หน่วยงานหรือองค์กร ภายนอก	๑. เพิ่มปริมาณและ ประสิทธิภาพของ พื้นที่สีเขียวเพื่อรักษา สภาพแวดล้อมที่ดี และมีคุณภาพชีวิต ที่ดีขึ้นของชาว กรุงเทพฯ	- สนับสนุนการใช้พื้นที่ ในสวนสาธารณะ ในการจัดกิจกรรม เชิงสร้างสรรค์	✓	✓	✓	✓	✓	กทม. (สำนัก ยุทธศาสตร์ และ ประเมินผล)		๑.๕ (๒)		แผนพัฒนา กรุงเทพมหานคร ระยะ ๒๐ ปี (พ.ศ. ๒๕๕๖ - ๒๕๗๕)
โครงการก่อสร้างสวนสาธารณะ บริเวณทางแยกต่างระดับ ถนนร่มเกล้ากับถนนเจ้าคุณ ทหาร	๑. เพื่อเป็นการพัฒนา ปรับปรุงพื้นที่ว่าง โครงการก่อสร้าง ถนนศรีนครินทร์-	- ดำเนินการปรับสภาพ พื้นที่ ขุดบ่อน้ำ (พื้นที่สวนฯ ฝั่งทิศ	-	๔.๑	๓๐.๐	๔๗.๘	-	กทม. (สำนัก สิ่งแวดล้อม)		๑.๔ (๑) ๑.๕ (๑) (๓) ๒.๕ (๓)		

แผนงาน/โครงการ	วัตถุประสงค์/ เป้าหมาย	การดำเนินงาน	งบประมาณ (ล้านบาท)/พื้นที่เป้าหมาย					หน่วยงานรับผิดชอบ		ความ สอดคล้อง กับมาตรการ	ปัญหา/ อุปสรรค/ แนวทางแก้ไข	หมายเหตุ
			๒๕๖๑	๒๕๖๒	๒๕๖๓	๒๕๖๔	๒๕๖๕	หลัก	สนับสนุน			
	<p>ร่มเกล้า ช่วงที่ ๗</p> <p>ก่อสร้างทางแยก</p> <p>ต่างระดับถนนร่มเกล้า</p> <p>กับถนนเจ้าคุณทหาร</p> <p>จำนวน ๒ แปลง</p> <p>พื้นที่ประมาณ</p> <p>๒๙,๓๐๐ ตร.ม.</p> <p>เป็นสวนสาธารณะ</p> <p>แห่งใหม่ของ กทม.</p> <p>๒. เพื่อเป็นการเพิ่ม</p> <p>พื้นที่สวนสาธารณะ</p> <p>ระดับสวนหมู่บ้าน</p> <p>ให้บริการประชาชน</p> <p>ในพื้นที่เขตลาดกระบัง</p> <p>และบริเวณโดยรอบ</p> <p>ได้มีที่พักผ่อนหย่อนใจ</p> <p>และเป็นพื้นที่จัด</p> <p>กิจกรรมนันทนาการ</p> <p>ทั้งเป็นการเพิ่มพื้นที่</p> <p>สีเขียว ส่งเสริม</p> <p>สภาวะแวดล้อมที่ดี</p> <p>ของ กทม.</p>	<p>ตะวันตก) และก่อสร้าง</p> <p>สวนสาธารณะ</p>						สำนักงาน สวน สาธารณะ)				

แผนงาน/โครงการ	วัตถุประสงค์/ เป้าหมาย	การดำเนินงาน	งบประมาณ (ล้านบาท)/พื้นที่เป้าหมาย					หน่วยงานรับผิดชอบ		ความ สอดคล้อง กับมาตรการ	ปัญหา/ อุปสรรค/ แนวทางแก้ไข	หมายเหตุ
			๒๕๖๑	๒๕๖๒	๒๕๖๓	๒๕๖๔	๒๕๖๕	หลัก	สนับสนุน			
โครงการปรับปรุง สวนปิยะภิมย์ (บริเวณ ถนนศรีนครินทร์ - ร่มเกล้า ช่วงที่ ๑)	๑. เพื่อเป็นการเพิ่ม พื้นที่สวนสาธารณะ ระดับสวนหมู่บ้าน ให้บริการประชาชน ในพื้นที่เขตบางกะปิ และบริเวณโดยรอบ ได้มีที่พักผ่อนหย่อนใจ และเป็นพื้นที่จัด กิจกรรมนันทนาการ ทั้งเป็นการเพิ่มพื้นที่ สีเขียว ส่งเสริม สภาวะแวดล้อมที่ดี ของ กทม. <u>เป้าหมาย</u> พื้นที่ ๑๘,๒๖๐ ตร.ม.	- เพิ่มสวนสาธารณะ และพื้นที่สีเขียว เกาะกลางถนน	-	-	๙.๐	-	-	กทม. (สำนัก สิ่งแวดล้อม และ สำนักงาน สวน สาธารณะ)		๑.๔ (๑) ๑.๕ (๑) (๓) ๒.๕ (๓)		
สวนทวิกาญจนา (บริเวณถนนพรานนก - ถนนกาญจนาภิเษก)	๑. เพื่อเป็นการเพิ่ม พื้นที่สวนสาธารณะ ระดับสวนหมู่บ้าน ให้บริการประชาชน ในพื้นที่เขตทวีวัฒนา และบริเวณโดยรอบ ได้มีที่พักผ่อนหย่อนใจ	- จัดทำพื้นที่ สวนสาธารณะ	๖.๑	-	-	-	-	กทม. (สำนัก สิ่งแวดล้อม และ สำนักงาน สวน สาธารณะ)		๑.๒ (๑) ๑.๔ (๑) ๑.๕ (๑) (๓) ๒.๕ (๓)		

แผนงาน/โครงการ	วัตถุประสงค์/ เป้าหมาย	การดำเนินงาน	งบประมาณ (ล้านบาท)/พื้นที่เป้าหมาย					หน่วยงานรับผิดชอบ		ความ สอดคล้อง กับมาตรการ	ปัญหา/ อุปสรรค/ แนวทางแก้ไข	หมายเหตุ
			๒๕๖๑	๒๕๖๒	๒๕๖๓	๒๕๖๔	๒๕๖๕	หลัก	สนับสนุน			
	และเป็นพื้นที่จัด กิจกรรมนันทนาการ ทั้งเป็นการเพิ่มพื้นที่ สีเขียว ส่งเสริม สภาวะแวดล้อมที่ดี ของกทม. <u>เป้าหมาย</u> พื้นที่ ๒๑ ไร่											
โครงการก่อสร้าง สวนสาธารณะภายในสถานี พัฒนาที่ดิน กทม. (ถนนบางขุนเทียนชายทะเล)	๑. เพื่อพัฒนา ปรับปรุงพื้นที่ภายใน สถานีพัฒนาที่ดิน กรุงเทพมหานคร ซึ่งอยู่ในความ รับผิดชอบของ สำนักงานพัฒนาที่ดิน กรุงเทพมหานคร พื้นที่ ๓๗ ไร่ เป็น สวนสาธารณะ แห่งใหม่ของ กทม. ๒. เพื่อเป็นการเพิ่ม พื้นที่สวนสาธารณะ ระดับสวนชุมชน	- พัฒนาพื้นที่ สวนสาธารณะ		-	๕.๐	๑๑๐.๐	-	กทม. (สำนัก สิ่งแวดล้อม และ สำนักงาน สวน สาธารณะ)		๑.๔ (๑) ๑.๕ (๑) (๓)		

แผนงาน/โครงการ	วัตถุประสงค์/ เป้าหมาย	การดำเนินงาน	งบประมาณ (ล้านบาท)/พื้นที่เป้าหมาย					หน่วยงานรับผิดชอบ		ความ สอดคล้อง กับมาตรการ	ปัญหา/ อุปสรรค/ แนวทางแก้ไข	หมายเหตุ
			๒๕๖๑	๒๕๖๒	๒๕๖๓	๒๕๖๔	๒๕๖๕	หลัก	สนับสนุน			
	เพื่อให้บริการ ประชาชนได้มีที่ พักผ่อนหย่อนใจ และ กิจกรรมนันทนาการ ทั้งเป็นการเพิ่มพื้นที่ สีเขียว ส่งเสริม สภาวะแวดล้อมที่ดี ของ กทม. ระยะเวลา ดำเนินการ ๘ ปี (พ.ศ. ๒๕๕๗ - ๒๕๖๕)											
โครงการก่อสร้างสวนจากภูผา สู่มหานครในสวนสมเด็จพระนางเจ้าสิริกิติ์ฯ	๑. เพื่อรวบรวม พรรณไม้ที่สมเด็จพระนางเจ้า สิริกิติ์ฯ ทรงปลูก ทรงปลูกในพระราช- กรณียกิจทั่วประเทศ มาจัดแสดงเป็น เส้นทางไม้ทรงปลูก ๒. เพื่อให้ กทม. มีแหล่งเรียนรู้ เกี่ยวกับต้นไม้ทรงปลูก ที่เข้าถึงได้ง่าย	- รวบรวมพรรณไม้ ที่สมเด็จพระนางเจ้า สิริกิติ์ฯ ทรงปลูก - สร้างแหล่งเรียนรู้ เกี่ยวกับต้นไม้ทรงปลูก	-	๙.๒	-	-	-	กทม. (สำนัก สิ่งแวดล้อม และ สำนักงาน สวน สาธารณะ)		๑.๕ (๔)		

แผนงาน/โครงการ	วัตถุประสงค์/ เป้าหมาย	การดำเนินงาน	งบประมาณ (ล้านบาท)/พื้นที่เป้าหมาย					หน่วยงานรับผิดชอบ		ความ สอดคล้อง กับมาตรการ	ปัญหา/ อุปสรรค/ แนวทางแก้ไข	หมายเหตุ
			๒๕๖๑	๒๕๖๒	๒๕๖๓	๒๕๖๔	๒๕๖๕	หลัก	สนับสนุน			
	๓. เพื่อให้มีแหล่ง ผลิตออกซิเจน ลดภาวะโลกร้อนและ ลดปริมาณฝุ่นละออง ในอากาศ											
โครงการก่อสร้างปรับปรุง ภูมิทัศน์ ศูนย์นันทนาการ เทศบาลเมืองขลุง	๑. เพื่อปรับปรุง ภูมิทัศน์ ๒. เพื่อใช้เป็น สวนสาธารณะ ในการออกกำลังกาย นันทนาการต่าง ๆ <u>เป้าหมาย</u> ๑. พื้นที่สีเขียว ได้มาตรฐาน	- ปรับปรุง/ปลูกต้นไม้	-	-	๔.๕๙	-	-	เทศบาล เมืองขลุง	-	๑.๔ (๑)		แผนพัฒนา เทศบาลสี่ปี (พ.ศ. ๒๕๖๑ - ๒๕๖๔) ของ เทศบาลเมืองขลุง (ยุทธศาสตร์ที่ ๕)
กิจกรรมการปลูกต้นไม้/ บำรุงรักษาต้นไม้ ของ สำนักงานทรัพยากรน้ำ ดังนี้ - กรมทรัพยากรน้ำ พื้นที่ ๑๗๐ ตร.ม. จำนวน ๑๔๐ ต้น (พ.ศ. ๒๕๖๑ - ๒๕๖๒)	๑. การจัดการพื้นที่ สีเขียวอย่างยั่งยืน ๒. พื้นที่สีเขียว บริการสาธารณะ ๓. เพื่อบำรุงรักษา ต้นไม้	- การกำหนดกรอบ การทำงาน - การประชุมปรึกษาหารือ - การประเมินผล - การให้รางวัล	-	-	-	-	-	- กรม ทรัพยากรน้ำ - สำนักงาน ทรัพยากรน้ำ ภาค ๑ ภาค ๒		๑.๑ (๑)		ดำเนินงานใน พื้นที่สำนักงาน และไม่ใช้ งบประมาณ

แผนงาน/โครงการ	วัตถุประสงค์/ เป้าหมาย	การดำเนินงาน	งบประมาณ (ล้านบาท)/พื้นที่เป้าหมาย					หน่วยงานรับผิดชอบ		ความ สอดคล้อง กับมาตรการ	ปัญหา/ อุปสรรค/ แนวทางแก้ไข	หมายเหตุ
			๒๕๖๑	๒๕๖๒	๒๕๖๓	๒๕๖๔	๒๕๖๕	หลัก	สนับสนุน			
- สำนักงานทรัพยากรน้ำ ภาค ๗ (พ.ศ. ๒๕๖๑ - ๒๕๖๕) - สำนักงานทรัพยากรน้ำ ภาค ๑ (พ.ศ. ๒๕๖๓ - ๒๕๖๕) รวม ๙ แห่ง พื้นที่สีเขียวไม่น้อยกว่า ๓,๘๔๐ ตร.ม. - สำนักงานทรัพยากรน้ำ ภาค ๒ (พ.ศ. ๒๕๖๓ - ๒๕๖๕) - สำนักงานทรัพยากรน้ำ ภาค ๕ (พ.ศ. ๒๕๖๒ - ๒๕๖๕)								ภาค ๕ และ ภาค ๗				
แนวทางปฏิบัติงานที่ ๑.๔ การส่งเสริมการจัดทำพื้นที่สีเขียวต้นแบบ												
โครงการสวนสาธารณะ เจริญประเทศ	๑. เพื่อปรับปรุง ภูมิทัศน์สวนสาธารณะ ให้มีความสมบูรณ์ ๒. เพื่อใช้เป็น สวนสาธารณะ ในการออกกำลังกาย	- ปรับปรุงภูมิทัศน์ สวนเฉลิมพระเกียรติฯ - ปลุกต้นไม้	✓	✓	✓	✓	✓	เทศบาลนคร เชียงใหม่	สนง.ทสจ. เชียงใหม่	๑.๕ (๔)		ไม่ระบุงบประมาณ

แผนงาน/โครงการ	วัตถุประสงค์/ เป้าหมาย	การดำเนินงาน	งบประมาณ (ล้านบาท)/พื้นที่เป้าหมาย					หน่วยงานรับผิดชอบ		ความ สอดคล้อง กับมาตรการ	ปัญหา/ อุปสรรค/ แนวทางแก้ไข	หมายเหตุ
			๒๕๖๑	๒๕๖๒	๒๕๖๓	๒๕๖๔	๒๕๖๕	หลัก	สนับสนุน			
	และกิจกรรม นันทนาการต่าง ๆ <u>เป้าหมาย</u> ๑. พื้นที่สีเขียวได้ มาตรฐาน ๒. พื้นที่เป้าหมาย ๙ ไร่ ๓ งาน ๓๓ ตร.ม.											
โครงการสร้างและพัฒนา แหล่งเรียนรู้ ด้านพฤกษศาสตร์	๑. เพื่อบำรุงดูแล รักษาพื้นที่สวน พฤกษศาสตร์ (ซึ่งจัดเป็นพื้นที่สีเขียว สาธารณะ) สำหรับ ให้บริการประชาชน ผู้เข้ามาเยี่ยมชม	- ดำเนินการพัฒนาและ ดูแลรักษาพื้นที่สวน พฤกษศาสตร์ จำนวน ๕ แห่ง ได้แก่ (๑) สวนพฤกษศาสตร์ สมเด็จพระนางเจ้าสิริกิติ์ อ.แมริม จ.เชียงใหม่ (๒) สวนพฤกษศาสตร์ บ้านร่มเกล้า จ.พิษณุโลก (๓) สวนพฤกษศาสตร์ พระแม่ย่า จ.สุโขทัย (๔) สวนพฤกษศาสตร์ ระยอง (๕) สวนพฤกษศาสตร์ ขอนแก่น	๒๖.๔๐	๒๖.๔๐	๒๐.๓๐	๒๐.๓๐	๓๐.๐๐	อ.ส.พ.		๑.๔ (๑)		

แผนงาน/โครงการ	วัตถุประสงค์/ เป้าหมาย	การดำเนินงาน	งบประมาณ (ล้านบาท)/พื้นที่เป้าหมาย					หน่วยงานรับผิดชอบ		ความ สอดคล้อง กับมาตรการ	ปัญหา/ อุปสรรค/ แนวทางแก้ไข	หมายเหตุ
			๒๕๖๑	๒๕๖๒	๒๕๖๓	๒๕๖๔	๒๕๖๕	หลัก	สนับสนุน			
ปรับปรุงภูมิทัศน์ สวนพฤกษศาสตร์ มหาวิทยาลัยแม่ฟ้าหลวง เฉลิมพระเกียรติ ๘๐ พรรษา มหาราชา	๑. เพื่อเฉลิม พระเกียรติพระบาท สมเด็จพระปรมินทร มหาภูมิพลอดุลยเดช ในวโรกาสที่เจริญ พระชนมายุ ๘๐ พรรษา ๒. เพื่อสนองพระราช ปณิธาน “ปลูกป่า สร้างคน” ของสมเด็จพระ ศรีนครินทราบรมราชชนนี ๓. เพื่อเป็นแหล่ง รวบรวมพรรณไม้ นานาพันธุ์ใน ระดับชาติและ นานาชาติ ๔. เพื่อให้เป็นแหล่ง ศึกษาหาความรู้ ทางพฤกษศาสตร์ และเป็นพิพิธภัณฑ์ ธรรมชาติวิทยา กลางแจ้งให้นักเรียน	- รวบรวมพรรณไม้เพื่อ จัดแสดงให้ความรู้ - จัดสร้างสวน จำนวน ๑๒ สวน ประกอบด้วย สวนสมุนไพร สวนวิวัฒนาการ อุทยานไม้ดอก สวนพุทธฤกษ์ ลานวัฒนธรรม สวนสน สวนพรรณไม้หายาก สวนเบญจพฤกษ์ สวนซากุระเฉลิม พระเกียรติฯ สวนพรรณไม้น้ำและ วัลยชาติ สวนไม้เพื่อการยังชีพ ในป่า สวนไม้เศรษฐกิจ ภาคเหนือ - จัดทำห้องพิพิธภัณฑ์ พืช เพื่อเก็บรักษา ตัวอย่างพรรณไม้ สำหรับการศึกษาวิจัย	๒.๘๖	๒.๕๓	๐.๘๘	๒.๐๐	๒.๐๐	มหา วิทยาลัย แม่ฟ้าหลวง		๑.๔ (๒) ๑.๔ (๔)	สภาพภูมิอากาศ ที่เปลี่ยนแปลง ก่อให้เกิดโรคพืช และสภาพแวดล้อม ที่ไม่เหมาะสมต่อ การเจริญเติบโต ของพรรณไม้ <u>แนวทางการแก้ไข</u> ๑. มีการจัดทำ แหล่งกักเก็บน้ำ สำหรับใช้ในการ ดูแลรักษาพรรณไม้ ในช่วงฤดูแล้ง ๒. มีการปลูก พรรณไม้พื้นถิ่น เพื่อฟื้นฟูสภาพ ป่าต้นน้ำ ที่เสื่อมโทรม เพื่อให้เป็นแหล่ง ต้นน้ำและคืน ความอุดมสมบูรณ์ ในพื้นที่	

แผนงาน/โครงการ	วัตถุประสงค์/ เป้าหมาย	การดำเนินงาน	งบประมาณ (ล้านบาท)/พื้นที่เป้าหมาย					หน่วยงานรับผิดชอบ		ความ สอดคล้อง กับมาตรการ	ปัญหา/ อุปสรรค/ แนวทางแก้ไข	หมายเหตุ
			๒๕๖๑	๒๕๖๒	๒๕๖๓	๒๕๖๔	๒๕๖๕	หลัก	สนับสนุน			
	นักศึกษาและ ประชาชนได้เข้ามา ศึกษาพืชพรรณที่เกิด ตามธรรมชาติ ๕. เพื่อเป็นแหล่ง ศึกษาหาความรู้และ แหล่งท่องเที่ยว ๖. เพื่อเป็นแหล่ง ท่องเที่ยวในเชิงศึกษา หาความรู้ทาง พฤกษศาสตร์ของ พี่น้องประชาชนทั่วไป ๗. เพื่อเป็นตัวอย่าง ของสวนพฤกษศาสตร์ ที่ดีของสังคมและ ชุมชน											
กิจกรรมจัดตั้งพื้นที่ต้นแบบ เพื่อส่งเสริมการเรียนรู้ในการ เพิ่มพื้นที่สีเขียวในชุมชน	๑. เพื่อส่งเสริมให้ เครือข่าย ทสม. เข้ามามีส่วนร่วม บริหารจัดการ ทรัพยากรธรรมชาติ และสิ่งแวดล้อมใน ท้องถิ่นของตนเอง	- จัดประชุมเพื่อชี้แจง รายละเอียดกิจกรรม ให้กับ เครือข่าย ทสม. - จัดหาวัสดุอุปกรณ์ เพื่อใช้ในการเพาะพันธุ์ กล้าไม้ในชุมชน	๑๐,๐๐๐ ต้น ๓ ไร่	๑๐,๐๐๐ ต้น ๕ ไร่	๑๐,๐๐๐ ต้น ๓ ไร่	๑๐,๐๐๐ ต้น ๓ ไร่	๑๐,๐๐๐ ต้น ๓ ไร่	สนง.ทสจ. พังงา	- กรมป่าไม้ (สนับสนุน เมล็ดพันธุ์ กล้าไม้) - เครือข่าย ทสม. จังหวัด พังงา	๑.๒ (๒)	- ขาดงบประมาณ ในการบำรุงรักษา เมื่อดำเนินการ เพิ่มพื้นที่สีเขียว ไปแล้ว	

แผนงาน/โครงการ	วัตถุประสงค์/ เป้าหมาย	การดำเนินงาน	งบประมาณ (ล้านบาท)/พื้นที่เป้าหมาย					หน่วยงานรับผิดชอบ		ความ สอดคล้อง กับมาตรการ	ปัญหา/ อุปสรรค/ แนวทางแก้ไข	หมายเหตุ
			๒๕๖๑	๒๕๖๒	๒๕๖๓	๒๕๖๔	๒๕๖๕	หลัก	สนับสนุน			
	๒. เพื่อจัดตั้งพื้นที่ ต้นแบบในการเพิ่ม พื้นที่สีเขียวในชุมชน โดยเครือข่าย ทสม. จังหวัดพังงา ๓. เพื่อเพิ่มพื้นที่สีเขียว ในพื้นที่จังหวัดพังงา	- จัดกิจกรรมสร้างการ มีส่วนร่วมในการเพาะพันธุ์ กล้าไม้ในชุมชน - แจกจ่ายพันธุ์ไม้ให้กับ ประชาชนและหน่วยงาน ต่าง ๆ ในพื้นที่ เพื่อเพิ่ม พื้นที่สีเขียวในชุมชน - จัดกิจกรรมเพิ่มพื้นที่ สีเขียวในชุมชน - ประชุมเพื่อสรุปผล เพื่อถอดบทเรียน										
แนวทางปฏิบัติงานที่ ๑.๕ การเสริมสร้างศักยภาพการบริหารจัดการพื้นที่สีเขียวขององค์กรปกครองส่วนท้องถิ่น												
การจัดทำและเผยแพร่ ระบบฐานข้อมูลอิเล็กทรอนิกส์ ด้านสิ่งแวดล้อมและ พื้นที่สีเขียว (Thai Green Urban: TGU)	๑. เพื่อจัดทำและ เผยแพร่ระบบ ฐานข้อมูล TGU	- ปรับปรุงระบบ ฐานข้อมูล TGU - จัดประชุมชี้แจง และเผยแพร่ระบบ ฐานข้อมูล TGU	๐.๑๕	๑.๑๕	๐.๗	๐.๑	๐.๑	สผ.	เทศบาล ทั่วประเทศ	๑.๕ (๓)		
การจัดทำฐานข้อมูล พื้นที่สีเขียวของ กรุงเทพมหานคร	๑. เพื่อจัดทำ ฐานข้อมูลสารสนเทศ ด้านพันธุ์ไม้และ สวนสาธารณะ	- พัฒนาระบบฐานข้อมูล พื้นที่สีเขียว - รวบรวมและจัดเก็บ ข้อมูลพื้นที่สีเขียว ประเภทต่าง ๆ	✓	✓	✓	✓	✓	กทม. (สำนัก ยุทธศาสตร์ และ ประเมินผล)		๑.๕ (๓)		เป็นการพัฒนา ระบบและ ดำเนินการ โดยบุคลากรของ

แผนงาน/โครงการ	วัตถุประสงค์/ เป้าหมาย	การดำเนินงาน	งบประมาณ (ล้านบาท)/พื้นที่เป้าหมาย					หน่วยงานรับผิดชอบ		ความ สอดคล้อง กับมาตรการ	ปัญหา/ อุปสรรค/ แนวทางแก้ไข	หมายเหตุ
			๒๕๖๑	๒๕๖๒	๒๕๖๓	๒๕๖๔	๒๕๖๕	หลัก	สนับสนุน			
	แต่ละประเภทของ กทม.											กทม. ซึ่งไม่สามารถ ระบุงบประมาณได้
โครงการส่งเสริม การขับเคลื่อนการเพิ่ม พื้นที่สีเขียวภาคประชาชน	๑. เพื่อเพิ่มพื้นที่สีเขียว ในเมืองและชุมชน โดยกระบวนการ มีส่วนร่วม	- รวบรวมข้อมูลพื้นที่ สีเขียวในเขตเทศบาล (นอกเขตพื้นที่ป่าตาม กฎหมาย) (ธันวาคม ๒๕๖๐ - มิถุนายน ๒๕๖๑) - จัดกิจกรรมส่งเสริม การปลูกต้นไม้ เพิ่มพื้นที่ สีเขียวในเมืองและชุมชน (พฤษภาคม - มิถุนายน ๒๕๖๑) - ประสาน ติดตาม ผลการปลูกต้นไม้เพิ่ม พื้นที่สีเขียวอย่างน้อย ทุก ๓ เดือน - รายงานผลการ ดำเนินงานและผลการ ใช้จ่ายเงินงบประมาณ (กันยายน ๒๕๖๑) - บำรุงรักษา ซ่อมแซม โดยต้องมีอัตราการรอด	๐.๐๑	-	-	-	-	สนง.ทสจ. พังงา	เทศบาลตำบล บางนายสี	๑.๒ (๒)	ขาดงบประมาณ ในการบำรุงรักษา หลังจัดกิจกรรม แล้ว	

แผนงาน/โครงการ	วัตถุประสงค์/ เป้าหมาย	การดำเนินงาน	งบประมาณ (ล้านบาท)/พื้นที่เป้าหมาย					หน่วยงานรับผิดชอบ		ความ สอดคล้อง กับมาตรการ	ปัญหา/ อุปสรรค/ แนวทางแก้ไข	หมายเหตุ
			๒๕๖๑	๒๕๖๒	๒๕๖๓	๒๕๖๔	๒๕๖๕	หลัก	สนับสนุน			
		ของต้นไม้อย่างน้อยร้อยละ ๕๐ ของพื้นที่ที่ปลูก - จัดทำรายงานผลการดำเนินงานปัญหา อุปสรรค และข้อเสนอแนะ พร้อมรูปถ่าย (กันยายน ๒๕๖๑)										
การกำหนดแผนผังแสดงที่โล่ง โดยระบุพื้นที่ ล.๑ เพื่อนันทนาการและรักษาคุณภาพสิ่งแวดล้อม (๑๐๗ บริเวณ) ล.๒ เพื่อการรักษาคุณภาพสิ่งแวดล้อมริมถนน (๔๐ สาย) และ ล.๓ เพื่อการรักษาคุณภาพสิ่งแวดล้อมบริเวณแม่น้ำ ลำคลอง (๓๐ สาย)	๑. เพื่อประโยชน์ในการรักษาสภาพแวดล้อมและสภาพภูมิทัศน์ที่ดีของเมือง รวมทั้งป้องกันน้ำท่วมและการนันทนาการ	- บังคับใช้เป็นกฎกระทรวงผังเมืองรวม กรุงเทพฯ พ.ศ. ๒๕๕๖	✓	✓	✓	✓	✓	กทม. (สำนักการวางผังและพัฒนาเมือง)	สำนักงานโยธาฯ และสำนักงานเขตฯ	๑.๕ (๑) ๓.๑ (๓)	ผังเมืองรวม กรุงเทพมหานคร พ.ศ. ๒๕๕๖ (บังคับใช้จนกว่าผังเมืองรวมฉบับใหม่จะประกาศใช้)	
แนวทางปฏิบัติงานที่ ๑.๖ การพัฒนาพื้นที่สีเขียวเป็นแนวกันชนในพื้นที่นิคมอุตสาหกรรมหรือเขตประกอบการอุตสาหกรรม และโรงงานอุตสาหกรรม												
โครงการส่งเสริมการเพิ่มพื้นที่สีเขียวเพื่อการจัดทำแนวกันชน (Buffer Zone) และแนวป้องกัน (Protection Strip) ในพื้นที่	๑. เพื่อส่งเสริมการเพิ่มพื้นที่สีเขียวเพื่อการจัดทำแนวกันชน (Buffer Zone) ในภาคอุตสาหกรรม	- รวบรวมข้อมูลพื้นที่อุตสาหกรรม ประเภทและจำนวนโรงงานอุตสาหกรรม การใช้ประโยชน์ที่ดิน รวบรวมข้อมูลวิธีการ	-	๑.๗๕	-	-	-	สำนักงานอุตสาหกรรมจังหวัดสมุทรสาคร		๑.๓ (๑)		

แผนงาน/โครงการ	วัตถุประสงค์/ เป้าหมาย	การดำเนินงาน	งบประมาณ (ล้านบาท)/พื้นที่เป้าหมาย					หน่วยงานรับผิดชอบ		ความ สอดคล้อง กับมาตรการ	ปัญหา/ อุปสรรค/ แนวทางแก้ไข	หมายเหตุ
			๒๕๖๑	๒๕๖๒	๒๕๖๓	๒๕๖๔	๒๕๖๕	หลัก	สนับสนุน			
พัฒนาเมืองอุตสาหกรรม เชิงนิเวศ	และพื้นที่โดยรอบ ในเขตชุมชน ๒. เพื่อส่งเสริมการ สร้างแนวป้องกัน (Protection Strip) ระหว่างโรงงาน อุตสาหกรรมและ ชุมชนให้มีความ เหมาะสมตาม ประเภทของ อุตสาหกรรม	ดำเนินการเพิ่มพื้นที่สีเขียว เพื่อการจัดทำแนวกันชน และหลักเกณฑ์การ กำหนดแนวป้องกัน มลพิษ ระหว่างชุมชน และโรงงานอุตสาหกรรม - ทบทวนข้อมูล และ กำหนดวิธีการดำเนินการ - ส่งเสริมให้ผู้ประกอบการ โรงงานอุตสาหกรรม จัดทำพื้นที่สีเขียว เพื่อการจัดทำแนวกันชน และการจัดทำแนวป้องกัน มลพิษ ระหว่างชุมชน และโรงงานอุตสาหกรรม ที่มีความเสี่ยง										
โครงการพื้นที่สีเขียว ลดฝุ่นบริเวณขอบบ่อเหมือง	๑. เพื่อลดการฟุ้ง กระจายของฝุ่น ออกสู่สิ่งแวดล้อม ๒. เพื่อเพิ่มพื้นที่สีเขียว ในอุตสาหกรรม เหมืองแร่ ๓. เพื่อสร้าง	- ขออนุมัติโครงการ จากผู้บริหาร (มิถุนายน ๒๕๖๒) - จัดเตรียมพื้นที่โดยการ สร้างบนคันดิน บริเวณ ขอบเหมือง (กรกฎาคม - สิงหาคม ๒๕๖๒)	๐.๐๕	๐.๐๕	๐.๐๘	๐.๐๘	๐.๐๘	บริษัท ปูนซีเมนต์ นครหลวง จำกัด (มหาชน)	สถานีเพาะ พันธุ์กล้าไม้ จังหวัด สุพรรณบุรี	๑.๓ (๑)		

แผนงาน/โครงการ	วัตถุประสงค์/ เป้าหมาย	การดำเนินงาน	งบประมาณ (ล้านบาท)/พื้นที่เป้าหมาย					หน่วยงานรับผิดชอบ		ความ สอดคล้อง กับมาตรการ	ปัญหา/ อุปสรรค/ แนวทางแก้ไข	หมายเหตุ
			๒๕๖๑	๒๕๖๒	๒๕๖๓	๒๕๖๔	๒๕๖๕	หลัก	สนับสนุน			
	ความสัมพันธ์ที่ดีงาม กับชุมชนรอบ เหมืองแร่	- เตรียมอนุบาลกล้าไม้ ขอรับมาจากสถานี เพาะพันธุ์กล้าไม้ จังหวัดสุพรรณบุรี (เมษายน - พฤษภาคม ๒๕๖๓) - ประชาสัมพันธ์และ จัดกิจกรรม (มิถุนายน - สิงหาคม ๒๕๖๓)										
Green & Clean แนวกันชน	๑. เพื่อเป็นแนวกันชน ให้มีความสมบูรณ์ มากยิ่งขึ้น ๒. เพิ่มพื้นที่สีเขียว	ปลูกต้นไม้ยืนต้น	-	๐.๐๐๖	๐.๐๐๖	-	-	บริษัทไฮเทค กบินทร์ โลจิสติกส์ จำกัด	สถานีเพาะพันธุ์ ชำกล้าไม้ กบินทร์บุรี จ.ปราจีนบุรี	๑.๓ (๑)		
โครงการบำรุงรักษาปรับปรุง และเพิ่มพื้นที่สีเขียว - นิคมอุตสาหกรรมดับบลิว เอชเอ อีสเทิร์นซีบอร์ด (ระยอง) ๑.๘๓ ล้านบาท - อีสเทิร์นซีบอร์ด ๑ จำนวน ๑.๖๑ ล้านบาท	๑. ดูแลรักษาพื้นที่ สีเขียวเดิมให้คงอยู่ อย่างยั่งยืน ๒. ปรับปรุงภูมิทัศน์ พื้นที่สีเขียวให้สะอาด เรียบร้อยและสวยงาม ๓. ช่วยลดมลพิษ ทางอากาศ	- นำเสนอโครงการ เพื่อขออนุมัติงบประมาณ - จัดซื้อตามงบประมาณ ที่ได้รับ - จัดทำแผนการดูแล บำรุงรักษาและปลูก ทดแทน	๓.๔๔	๓.๔๔	๓.๔๔	๓.๔๔	๓.๔๔	บริษัท อีสเทิร์น ซีบอร์ด อินดัสเตรียล จำกัด	กนอ.	๑.๓ (๑)		

แผนงาน/โครงการ	วัตถุประสงค์/ เป้าหมาย	การดำเนินงาน	งบประมาณ (ล้านบาท)/พื้นที่เป้าหมาย					หน่วยงานรับผิดชอบ		ความ สอดคล้อง กับมาตรการ	ปัญหา/ อุปสรรค/ แนวทางแก้ไข	หมายเหตุ
			๒๕๖๑	๒๕๖๒	๒๕๖๓	๒๕๖๔	๒๕๖๕	หลัก	สนับสนุน			
การดูแลรักษาพื้นที่สีเขียว ในนิคมอุตสาหกรรมและ ในเขตอุตสาหกรรมทั่วไป	เพื่อดูแลรักษาพื้นที่ สีเขียวในเขตและ รอบนิคมอุตสาหกรรม	- จัดกิจกรรมปลูกต้นไม้ ร่วมกับผู้ประกอบการ ในพื้นที่นิคมอุตสาหกรรม - ปรับปรุงภูมิทัศน์	✓	✓	✓	✓	✓	กนอ.	- นิคม อุตสาหกรรม แต่ละแห่ง - ผู้ประกอบการ ในนิคมฯ	๑.๓ (๑)		ดำเนินงานใน นิคมอุตสาหกรรม ทั่วประเทศ

แนวทางที่ ๒ เมืองมีความมั่นคงทางอาหาร สามารถรองรับภัยพิบัติ และมีฐานทรัพยากรเพื่อเอื้อต่อการดำรงชีวิตของประชาชน

- เป้าหมาย (๑) ปริมาณและคุณภาพพื้นที่สีเขียวเพิ่มขึ้น
 (๒) ภาคส่วนมีความรู้ความเข้าใจประโยชน์ของพื้นที่สีเขียวในหลากหลายมิติ

ตัวชี้วัด (๑) ร้อยละของพื้นที่สีเขียวยั่งยืนในเขตเมืองและชุมชนบรรลุตามตัวชี้วัดที่กำหนด (เมืองขนาดใหญ่ ขนาดกลาง และขนาดเล็ก ได้แก่ ร้อยละ ๕ ๕ และ ๑๐ ตามลำดับ)

แผนงาน/โครงการ	วัตถุประสงค์/ เป้าหมาย	การดำเนินงาน	งบประมาณ (ล้านบาท)/พื้นที่เป้าหมาย					หน่วยงานรับผิดชอบ		ความ สอดคล้อง กับมาตรการ	ปัญหา/ อุปสรรค/ แนวทางแก้ไข	หมายเหตุ
			๒๕๖๑	๒๕๖๒	๒๕๖๓	๒๕๖๔	๒๕๖๕	หลัก	สนับสนุน			
แนวทางปฏิบัติงานที่ ๒.๑ การบริหารจัดการพืชอาหารเพื่อความมั่นคงทางอาหาร												
โครงการสร้างสุขภาพ ด้วยพืชผักสวนครัว	๑. เพื่อให้ประชาชนใน ชุมชนได้มีพืชผักสวนครัว ปลอดสารพิษไว้บริโภค ๒. เพื่อให้ประชาชนใน ชุมชนได้มีความรู้ เกี่ยวกับประโยชน์ผลเสีย และทักษะการปลูก พืชผักสวนครัว ๓. เพื่อให้ประชาชนใน ชุมชนมีสุขภาพอนามัย ที่ดีจากการได้รับประทาน พืชผักสวนครัว	- อบรมให้ความรู้ เกี่ยวกับประโยชน์ พืชผักสวนครัว - อบรมให้ประชาชนใน ชุมชนปลูกผักสวนครัว	๐.๐๒	-	-	-	-	กองทุน สุขภาพ	- เทศบาล เมืองกระบี่ - ชุมชนคูเมือง	๒.๑ (๑)		
โครงการปลูกผักปลอด สารพิษตามแนวทาง เศรษฐกิจพอเพียง	๑. เพื่อให้ประชาชนได้ บริโภคผักที่มีคุณภาพ ทางโภชนาการ ปลอด	- จัดกิจกรรมฝึกอบรม ปลูกผักปลอดสารพิษ	๐.๐๔	-	-	-	-	เทศบาลเมือง กระบี่		๒.๑ (๑)		

แผนงาน/โครงการ	วัตถุประสงค์/ เป้าหมาย	การดำเนินงาน	งบประมาณ (ล้านบาท)/พื้นที่เป้าหมาย					หน่วยงานรับผิดชอบ		ความ สอดคล้อง กับมาตรการ	ปัญหา/ อุปสรรค/ แนวทางแก้ไข	หมายเหตุ
			๒๕๖๑	๒๕๖๒	๒๕๖๓	๒๕๖๔	๒๕๖๕	หลัก	สนับสนุน			
	สารพิษ ทำให้ประชาชน มีสุขภาพร่างกายแข็งแรง											
โครงการส่งเสริมเศรษฐกิจ พอเพียงท้องถิ่น (ด้านเกษตร และแหล่งน้ำ)	๑. เพื่อส่งเสริมให้ ประชาชนหันมาทำ เกษตรปลอดสารพิษ ๒. เพื่อส่งเสริมให้ ประชาชนนำหลัก เศรษฐกิจพอเพียงมาใช้ ในการดำเนินชีวิต	- จัดกิจกรรมอบรมให้ ความรู้ด้านผักสวนครัว	๐.๐๓	-	-	-	-	เทศบาลเมือง กระบี่	ชุมชนในเขต เทศบาล	๒.๑ (๑)		
กิจกรรมฟื้นฟูและพัฒนา ป่าพื้นบ้านแหล่งอาหาร ชุมชน	๑. เพื่อเป็นการส่งเสริม การสร้างจิตสำนึก การอนุรักษ์ทรัพยากร ป่าไม้และการฟื้นฟู ป่าไม้ให้เกิดความอุดม สมบูรณ์ให้มีความยั่งยืน เพื่อรองรับการ เปลี่ยนแปลงสภาพ ภูมิอากาศของโลก ๒. เพื่อส่งเสริมให้ราษฎร ในชุมชนเป้าหมาย ปลูกไม้กินได้ชนิดต่าง ๆ และการเพิ่มเห็ดป่า	<u>การประชาสัมพันธ์</u> - จัดทำคู่มือโครงการฯ เพื่อใช้เป็นแนวทาง ในการดำเนินงาน ของเจ้าหน้าที่และ ประชาชนในพื้นที่ - จัดทำแผ่นป้าย โครงการพร้อม รายละเอียดและ การติดตั้ง - การจัดทำเอกสาร สรุปผลการดำเนินงาน <u>การบริหารโครงการ</u>	-	๐.๙๒	-	-	-	สนง.ทสจ. อุบลราชธานี	ผู้นำชุมชน จังหวัด อุบลราชธานี	๒.๑ (๒)		งบประมาณ ตามแผนพัฒนา จังหวัด อุบลราชธานี ประจำปี งบประมาณ พ.ศ. ๒๕๖๒

แผนงาน/โครงการ	วัตถุประสงค์/ เป้าหมาย	การดำเนินงาน	งบประมาณ (ล้านบาท)/พื้นที่เป้าหมาย					หน่วยงานรับผิดชอบ		ความ สอดคล้อง กับมาตรการ	ปัญหา/ อุปสรรค/ แนวทางแก้ไข	หมายเหตุ
			๒๕๖๑	๒๕๖๒	๒๕๖๓	๒๕๖๔	๒๕๖๕	หลัก	สนับสนุน			
	ให้เป็นแหล่งอาหาร และไม่ใช้สอยตาม ธรรมชาติอย่างยั่งยืน สนองต่อนโยบายการ พัฒนาคุณภาพชีวิตที่ดี และเสริมสร้างความ เข้มแข็งของชุมชน	<ul style="list-style-type: none"> - จัดจ้างเจ้าหน้าที่ ผู้ประสานงานโครงการ - สำรวจข้อมูลพื้นที่ หมู่บ้านเป้าหมาย ในการดำเนินโครงการ - ติดตามประเมินผล การดำเนินโครงการ - จัดประชุมแลกเปลี่ยน เรียนรู้การฟื้นฟูและ พัฒนาป่าพื้นที่บ้านฯ ๕ ชุมชน ๆ ละ ๓๐ คน จำนวน ๕ ครั้ง - การจัดหาเห็ดป่ากินได้ ตามฤดูกาล เพื่อดำเนินการ ปลูกเห็ดที่บ้านแหล่ง อาหารชุมชน - กล้าไม้เพื่อสนับสนุน ปลูกในพื้นที่ป่าชุมชน ๒๐ หมู่บ้าน ๆ ละ ๒๐,๐๐๐ ต้น รวม ๒๐๐,๐๐๐ ต้น 										

แผนงาน/โครงการ	วัตถุประสงค์/ เป้าหมาย	การดำเนินงาน	งบประมาณ (ล้านบาท)/พื้นที่เป้าหมาย					หน่วยงานรับผิดชอบ		ความ สอดคล้อง กับมาตรการ	ปัญหา/ อุปสรรค/ แนวทางแก้ไข	หมายเหตุ
			๒๕๖๑	๒๕๖๒	๒๕๖๓	๒๕๖๔	๒๕๖๕	หลัก	สนับสนุน			
กิจกรรมฮอมใจ...ปลูกไม้ใหญ่	๑. เพื่อเพิ่มพื้นที่สีเขียวให้กับเมืองเชียงใหม่ ๒. เพื่อสร้างความมั่นคงทางอาหาร รวมทั้งสร้างโอกาสและสร้างรายได้ให้กับคนในชุมชน ๓. สร้างพื้นที่สร้างสรรค์เพื่อการแลกเปลี่ยนเรียนรู้การทำเกษตรกรรม การปลูกต้นไม้ในเมือง ๔. การฟื้นฟูพื้นที่รกร้างว่างเปล่าให้เป็นพื้นที่สีเขียว	- ปลูกต้นไม้มงคล ๒๒ ชนิด กล้าไม้ และพืชผักสวนครัว - ทำปุ๋ยหมัก - เพาะกล้าผัก โดยปลูกบนพื้นที่บ่อขยะเดิม ซึ่งปัจจุบันได้มีการปรับปรุงพื้นที่มาใช้ประโยชน์ พร้อมนำนวัตกรรมไปไอชาร์ทตรวจสอบสารพิษตกค้าง ก่อนที่จะมีการปลูกพืชผัก	-	-	✓	-	-	กลุ่มสวนผักคนเมือง เชียงใหม่	- หน่วยงานภาครัฐ - ภาคเอกชน ในชุมชน - กลุ่มจิตอาสา - การอนุรักษ์ทรัพยากรธรรมชาติ - ประชาชน	๒.๑ (๒) ๒.๒ (๓)		https://region3.prd.go.th/topic/news/10187
โครงการผักสวนครัวในรั้วโรงเรียน	๑. เพิ่มพื้นที่ปลูกผักสวนครัว สำหรับใช้ในการประกอบอาหาร ๒. เพื่อใช้ในการเรียนการสอนของโรงเรียน ๓. เพื่อนำไปใช้เป็นพืชตัวอย่าง ในการวิจัยหรือทดลองทางวิทยาศาสตร์	- ประสานงานขอพันธุ์พืชกับหน่วยงานที่มี การเพาะและขยายพันธุ์ - ศึกษา วิเคราะห์ ข้อมูล - ปรับปรุงพื้นที่ปลูกต้นไม้ ดุแล และบำรุงรักษา	-	-	✓	-	-	โรงเรียนมหิดลวิทยานุสรณ์ (งานอาคารสถานที่และยานพาหนะ)	- สาขาวิชาชีววิทยา - งานกิจการนักเรียน	๒.๑ (๑)		

แผนงาน/โครงการ	วัตถุประสงค์/ เป้าหมาย	การดำเนินงาน	งบประมาณ (ล้านบาท)/พื้นที่เป้าหมาย					หน่วยงานรับผิดชอบ		ความ สอดคล้อง กับมาตรการ	ปัญหา/ อุปสรรค/ แนวทางแก้ไข	หมายเหตุ
			๒๕๖๑	๒๕๖๒	๒๕๖๓	๒๕๖๔	๒๕๖๕	หลัก	สนับสนุน			
โครงการสนับสนุนพันธุ์พืช และส่งเสริมพันธุ์พืช ด้านการเกษตรแบบ พอเพียง	๑. เพื่อส่งเสริมอาชีพ ให้เกษตรกรที่ทำไร่	- สนับสนุนพันธุ์พืช	๐.๐๕	-	-	-	-	-	อบต.จะกวี๊ะ		-	แผนพัฒนา ท้องถิ่น พ.ศ. ๒๕๖๑ - ๒๕๖๕ ของ อบต.จะกวี๊ะ
โครงการเสริมศักยภาพ ชุมชนเพื่อการอนุรักษ์ พื้นที่ทรัพยากรชายฝั่ง ทะเล และพื้นที่ต้นน้ำ อำเภอบึงสามพัน <u>งบประมาณโครงการ</u> ๔,๗๒๑,๕๐๐ บาท	๑. เพื่อส่งเสริมการ อนุรักษ์ ปกป้อง และ ฟื้นฟูทรัพยากรธรรมชาติ และสิ่งแวดล้อมใน ชุมชนอย่างมีส่วนร่วม จากทุกภาคส่วน ๒. เพื่อเสริมสร้างความ ตระหนักและจิตสำนึก ให้กับประชาชนและ เยาวชน เพื่อเป็นกลไก ขับเคลื่อนการอนุรักษ์ และประโยชน์จาก ทรัพยากรธรรมชาติ อย่างยั่งยืน ๓. เพื่อพัฒนาศักยภาพ ความเป็นผู้นำให้กับ ภาคีเครือข่ายด้าน การบริหารจัดการ	<u>แผนงานที่ ๑</u> - การเสริมสร้าง ศักยภาพและสร้าง ความเข้มแข็งเครือข่าย <u>แผนงานที่ ๒</u> - การส่งเสริมสนับสนุน กิจกรรมการอนุรักษ์ และฟื้นฟูทรัพยากร ธรรมชาติและสิ่งแวดล้อม อย่างมีส่วนร่วมจาก ทุกภาคส่วน <u>แผนงานที่ ๓</u> - การสร้างศักยภาพ และให้ความรู้กับ เครือข่ายเยาวชน	-	๐.๖๑	๑.๔๑	๑.๘๓	๐.๘๗	สมาคมเพื่อน สิ่งแวดล้อม จังหวัดชุมพร	- กองทุน สิ่งแวดล้อม - หน่วยงาน ที่เกี่ยวข้อง ในพื้นที่ - ชุมชนใน พื้นที่ตำบล ชุมโค ตำบล บางสน และ ตำบลทะเล ทรัพย์ - กลุ่ม เครือข่าย โรงเรียน ในพื้นที่ - กลุ่มอนุรักษ์ ในพื้นที่	๒.๑ (๒)		

แผนงาน/โครงการ	วัตถุประสงค์/ เป้าหมาย	การดำเนินงาน	งบประมาณ (ล้านบาท)/พื้นที่เป้าหมาย					หน่วยงานรับผิดชอบ		ความ สอดคล้อง กับมาตรการ	ปัญหา/ อุปสรรค/ แนวทางแก้ไข	หมายเหตุ
			๒๕๖๑	๒๕๖๒	๒๕๖๓	๒๕๖๔	๒๕๖๕	หลัก	สนับสนุน			
	ทรัพยากรธรรมชาติ และสิ่งแวดล้อม <u>เป้าหมาย</u> - ประชาชนพื้นที่ เป้าหมายหลัก มีความ มั่นคงทางอาหาร - เครือข่ายอนุรักษ์ เพิ่มขึ้น - มีนักวิจัยน้อย และ มีคฤหาสน์ท้องถิ่น - มีฐานข้อมูลความ หลากหลายทางชีวภาพ											
โครงการจัดหาพันธุ์พืช อาหารช้าง	๑. เพื่อสร้างความ มั่นคงให้กับแหล่ง อาหารช้างไม่เข้า บุกรุกพื้นที่ป่า	- เพื่อจัดหาพันธุ์พืช อาหารช้าง สร้างความมั่นคง ในแหล่งอาหารช้าง ไม่เข้าบุกรุกพื้นที่ป่า	๒.๐	๒.๐	๒.๐	๒.๐	๒.๐	โครงการ คชอาณาจักร จ.สุรินทร์	องค์การ สวนสัตว์ (อสส.)	๒.๑ (๑)		แผนพัฒนาแหล่ง ท่องเที่ยวเชิง อนุรักษ์ (พ.ศ. ๒๕๖๑ - ๒๕๖๕) ของโครงการ คชอาณาจักร จ.สุรินทร์ (ยุทธศาสตร์ที่ ๑)

แผนงาน/โครงการ	วัตถุประสงค์/ เป้าหมาย	การดำเนินงาน	งบประมาณ (ล้านบาท)/พื้นที่เป้าหมาย					หน่วยงานรับผิดชอบ		ความ สอดคล้อง กับมาตรการ	ปัญหา/ อุปสรรค/ แนวทางแก้ไข	หมายเหตุ
			๒๕๖๑	๒๕๖๒	๒๕๖๓	๒๕๖๔	๒๕๖๕	หลัก	สนับสนุน			
แนวทางปฏิบัติงานที่ ๒.๒ การส่งเสริมการพัฒนาพื้นที่สีเขียวหรือรถจักรยานยนต์ต่อระบบนิเวศบริการ เชื่อมโยงพื้นที่สีเขียวเป็นโครงข่าย และเชื่อมเส้นทางคมนาคมในเมือง												
โครงการ Urban Nature - Green Infrastructure in ASEAN Cities	๑. เพื่อรวบรวมข้อมูล การดำเนินงานด้าน โครงสร้างพื้นฐาน สีเขียวของประเทศ สมาชิกอาเซียน ๒. เพื่อจัดทำแผน ปฏิบัติการอาเซียนด้าน โครงสร้างพื้นฐานสีเขียว	- สํารวจการดำเนินงาน และงบประมาณด้าน การจัดทำโครงข่าย พื้นฐานสีเขียวของ เทศบาลในประเทศไทย ผ่านแบบสอบถาม	-	๐.๖	-	-	-	สผ.	กรมป่าไม้ และ อปท.	๒.๔ (๒)		เป็นโครงการ ความร่วมมือ ระหว่าง National Parks Board (NPARKS) ของสาธารณรัฐ สิงคโปร์ และ สผ.
โครงการจัดการ สิ่งแวดล้อมเมืองและ พื้นที่สีเขียวชุมชนเมือง เพื่อการพัฒนาที่ยั่งยืน ในภูมิภาคอาเซียน: กิจกรรมการเพิ่มพื้นที่ สีเขียว	๑. การประยุกต์ใช้ เทคโนโลยีในการเพิ่ม พื้นที่สีเขียวชุมชนเมือง	- การประชุมระดม ความเห็น และพิจารณา คัดเลือกพื้นที่ที่มี ศักยภาพเป็นพื้นที่สีเขียว โดยนำเทคโนโลยีและ ระบบสารสนเทศทาง ภูมิศาสตร์มาประยุกต์ใช้ ในการกำหนดพื้นที่ที่มี ศักยภาพในการพัฒนา เป็นพื้นที่สีเขียวชุมชน เมืองอย่างยั่งยืน โดยผ่าน กระบวนการมีส่วนร่วม	-	๐.๕	๐.๒	๐.๒	-	สผ. และ เทศบาลนคร พิษณุโลก	- สนง.ทสจ. พิษณุโลก - ภาคเอกชน และภาค การศึกษา - ชุมชนและ ประชาชน ในพื้นที่	๒.๒ (๓)		

แผนงาน/โครงการ	วัตถุประสงค์/ เป้าหมาย	การดำเนินงาน	งบประมาณ (ล้านบาท)/พื้นที่เป้าหมาย					หน่วยงานรับผิดชอบ		ความ สอดคล้อง กับมาตรการ	ปัญหา/ อุปสรรค/ แนวทางแก้ไข	หมายเหตุ
			๒๕๖๑	๒๕๖๒	๒๕๖๓	๒๕๖๔	๒๕๖๕	หลัก	สนับสนุน			
		- การจัดกิจกรรมปลูก ต้นไม้ เพิ่มพื้นที่สีเขียว และเสวนาการบริหาร จัดการพื้นที่สีเขียวโดย ชุมชน										
การปรับปรุงภูมิทัศน์ ริมทางรถไฟ (ตลาดเสรี)	๑. เพื่ออำนวยความสะดวก สะดวกในการสัญจร ๒. เพื่อเพิ่มพื้นที่สีเขียว ในเขตเทศบาลนคร ยะลา <u>เป้าหมาย</u> ๑. ก่อสร้างถนน แอสฟัลท์ติกคอนกรีต พื้นที่ไม่น้อยกว่า ๔,๐๐๐ ตร.ม. ๒. ปรับภูมิทัศน์ พร้อมจัดสวนสุขภาพ จำนวน ๑ แห่ง	- ปรับปรุงภูมิทัศน์ - ปลูกต้นไม้	-	-	๕.๕	-	-	เทศบาล นครยะลา สำนักการช่าง (งานสถา- ปัตยกรรม)		๑.๔ (๑)		- แผนพัฒนา ท้องถิ่น (พ.ศ. ๒๕๖๑ - ๒๕๖๕) ของเทศบาลนคร ยะลา (ยุทธศาสตร์ ที่ ๑) - งบประมาณ จากรายได้ของ เทศบาล
โครงการ “๑ อปท. ๑ ถนนท้องถิ่นใส่ใจ สิ่งแวดล้อม”	๑. เพื่อปรับปรุงภูมิทัศน์ สองข้างทางถนน	ปลูกต้นไม้สองข้างทาง ถนนที่กำหนด	-	๐.๐๔	-	-	-	อบต.บ้านแห	-	๒.๓ (๑)		แผนพัฒนาท้องถิ่น (พ.ศ. ๒๕๖๑ - ๒๕๖๔) เพิ่มเติม

แผนงาน/โครงการ	วัตถุประสงค์/ เป้าหมาย	การดำเนินงาน	งบประมาณ (ล้านบาท)/พื้นที่เป้าหมาย					หน่วยงานรับผิดชอบ		ความ สอดคล้อง กับมาตรการ	ปัญหา/ อุปสรรค/ แนวทางแก้ไข	หมายเหตุ
			๒๕๖๑	๒๕๖๒	๒๕๖๓	๒๕๖๔	๒๕๖๕	หลัก	สนับสนุน			
	เป้าหมาย ถนนสายบ้านแห - ซาไก ระยะทาง ๖๐๐ เมตร											ครั้งที่ ๕/๒๕๖๒ ขององค์การ บริหารส่วนตำบล บ้านแห (ยุทธศาสตร์ที่ ๖)
โครงการหนึ่ง อปท. หนึ่งถนนท้องถิ่น ใส่ใจสิ่งแวดล้อม	๑. เพื่อปรับสภาพ แวดล้อมบริเวณทางเดิน เพื่อเพิ่มความสะดวก ในการเดินทางภายใน ตำบล	- ปลูกต้นไม้ดอกและ ต้นไม้ในระหว่าง สองข้างทาง	-	-	๐.๐๕	-	-	อบต.จะกวี๊ะ		๒.๔ (๒)		แผนพัฒนา ท้องถิ่น พ.ศ. ๒๕๖๑ - ๒๕๖๕ ของ อบต.จะกวี๊ะ
โครงการเพิ่มพื้นที่สีเขียว ขนาดเล็กในระยะเข้าถึง ของชุมชน (We Park)	๑. การเพิ่มพื้นที่สีเขียว ขนาดเล็กในระยะเข้าถึง ของชุมชน	- การระดมความเห็น - การสำรวจพื้นที่ที่มี ศักยภาพ - การออกแบบโดย กระบวนการมีส่วนร่วม	-	-	-	-	-	เครือข่ายภาค ประชาสังคม (We Park)	- สมาคมภูมิ สถาปนิกแห่ง ประเทศไทย - Big Trees - สำนักงาน กองทุน สนับสนุน การสร้างเสริม สุขภาพ (สสส.)	๒.๒ (๓)		การดำเนินงาน โดยเน้น การมีส่วนร่วม ของทุกภาคส่วน

แผนงาน/โครงการ	วัตถุประสงค์/ เป้าหมาย	การดำเนินงาน	งบประมาณ (ล้านบาท)/พื้นที่เป้าหมาย					หน่วยงานรับผิดชอบ		ความ สอดคล้อง กับมาตรการ	ปัญหา/ อุปสรรค/ แนวทางแก้ไข	หมายเหตุ	
			๒๕๖๑	๒๕๖๒	๒๕๖๓	๒๕๖๔	๒๕๖๕	หลัก	สนับสนุน				
โครงการรวมใจรักดี รักษ์พื้นที่สีเขียว ประจำปีงบประมาณ พ.ศ. ๒๕๖๒	๑. ปลูกต้นไม้ในพื้นที่ สาธารณะแหลม ตุ๊กแก (อุริกลาไวย์) ตลอดแนวริมถนน ความยาวประมาณ ๒ กิโลเมตร	- ปลูกต้นไม้ริมถนน	-	๐.๐๕	-	-	-	-	ทสจ.ภูเก็ต	เทศบาล ตำบลรัชฎา	๒.๔ (๒)		
โครงการก่อสร้าง ปรับปรุงถนนเฉลิม พระเกียรติ (ถนนทหาร)	๑. เพื่อปรับปรุงภูมิทัศน์ และความเป็นระเบียบ เรียบร้อย	- ปรับปรุงทางเท้า สะพานลอย ไฟจราจร ไฟฟ้าแสงสว่าง - ปลูกต้นไม้ ๒ ข้างถนน ที่มีสัญลักษณ์สีเหลือง เช่น ต้นเหลืองปรีดียาธร ต้นทองอุไร จำนวน ๘๐๐ ต้น	-	๑๔.๐	๓๘.๐	๓๐.๐	-	เทศบาลนคร อุดรธานี		๒.๔ (๒)		แผนพัฒนาท้องถิ่น (พ.ศ. ๒๕๖๑ - ๒๕๖๕) ของ เทศบาลนคร อุดรธานี	
โครงการขับเคลื่อน พัฒนาเมืองสีเขียว (การเพิ่มพื้นที่สีเขียว ให้มากขึ้น)	๑. เพื่อรักษาและเพิ่ม พื้นที่สีเขียวในเขต เทศบาลนครอุดรธานี ให้เกิดความร่มรื่นและ สวยงาม	- ดูแลรักษาต้นไม้และ ปลูกต้นไม้เพิ่มเติม บริเวณถนน ตามโอกาส สำคัญต่าง ๆ ได้แก่ ปลูกต้นไม้ถนน เทพารักษ์ ๖๐๐ ต้น ปลูกต้นไม้ถนนทางไป บ้านช้าง ๒๐๐ ต้น	๐.๑	๐.๒	๐.๑	๐.๑	๐.๑	เทศบาลนคร อุดรธานี	- โรงพยาบาล ศูนย์อุดรธานี - ภูบัตร์ อุดรธานี	๒.๔ (๒)		แผนพัฒนาท้องถิ่น (พ.ศ. ๒๕๖๑ - ๒๕๖๕) ของ เทศบาลนคร อุดรธานี	

แผนงาน/โครงการ	วัตถุประสงค์/ เป้าหมาย	การดำเนินงาน	งบประมาณ (ล้านบาท)/พื้นที่เป้าหมาย					หน่วยงานรับผิดชอบ		ความ สอดคล้อง กับมาตรการ	ปัญหา/ อุปสรรค/ แนวทางแก้ไข	หมายเหตุ
			๒๕๖๑	๒๕๖๒	๒๕๖๓	๒๕๖๔	๒๕๖๕	หลัก	สนับสนุน			
โครงการจ้างเหมาตัดแต่งต้นไม้ตามถนนสายต่าง ๆ	๑. เพื่อให้ต้นไม้ตามสองข้างถนนในเขตเทศบาลนครอุดรธานีสวยงามอยู่เสมอ	- จ้างเหมาตัดแต่งต้นไม้ให้เป็นรูปทรงตามสองข้างถนนภายในเขตเทศบาลและตัดกิ่งที่พาดสายไฟฟ้า เพื่อความปลอดภัยของประชาชนที่สัญจรไปมา	๐.๕	๐.๕	๐.๕	๐.๕	๐.๕	เทศบาลนครอุดรธานี		๑.๕ (๑)		แผนพัฒนาท้องถิ่น (พ.ศ. ๒๕๖๑ - ๒๕๖๕) ของเทศบาลนครอุดรธานี
โครงการถนนนำมองคลองน้ำยาล ตำบลคอกกระบือ	๑. เพื่อปรับปรุงภูมิทัศน์ตามแนวถนนและคูคลองให้สวยงามสะอาดตา	- มีการปลูกไม้ดอกไม้ประดับบริเวณคูคลอง - ปลูกไม้ประเภทยืนต้นตลอดเดี่ยว พยุง ขนุน	-	๐.๐๕	-	-	-	อบต.คอกกระบือ	สนง.ทสจ.สมุทรสาคร	๒.๔ (๒)		
แนวทางปฏิบัติงานที่ ๒.๓ การส่งเสริมการพัฒนาพื้นที่สีเขียวเพื่อส่งเสริมเศรษฐกิจชุมชนและการท่องเที่ยว												
การเพิ่มพื้นที่สีเขียวปลูกต้นไม้ และอนุรักษ์พื้นที่สีเขียวในสวนสัตว์ทั่วประเทศ ดังนี้ - สวนสัตว์เปิดเขาเขียว (พ.ศ. ๒๕๖๑ - ๒๕๖๕) พื้นที่มากกว่า ๔๘ ไร่ - สวนสัตว์เชียงใหม่ (พ.ศ. ๒๕๖๑ - ๒๕๖๕) พื้นที่มากกว่า ๕ ไร่	๑. เพิ่มพื้นที่สีเขียวและรักษาสภาพแวดล้อมภายในสวนสัตว์ ๒. เพิ่มพื้นที่สีเขียวเพื่อปลูกต้นไม้ยืนต้นและบำรุงรักษาปรับปรุงต้นไม้ภายในสวนสัตว์ ๓. เพื่อปรับปรุงภูมิทัศน์ภายในสวนสัตว์ให้ร่มรื่น	- ปลูกต้นไม้และบำรุงรักษา บริเวณสวนพฤกษศาสตร์ บริเวณส่วนแสดงต่าง ๆ - กิจกรรมปลูกป่า พันธุ์กรรมพืช ความหลากหลายของพืช - กิจกรรมสำรวจและเก็บรวบรวมพืชสมุนไพร และพืชหายาก	๑.๕๕	๑.๔๐	๖.๕๐	๑๒๒.๕	๑๑.๑	สวนสัตว์แต่ละแห่ง	- อสส. - อพ.สธ. - ศูนย์เพาะชำกล้าไม้เชียงใหม่		ปัญหา/อุปสรรค - ขาดแคลนน้ำในการดูแล เพื่อเพิ่มพื้นที่สีเขียว โดยเฉพาะฤดูแล้ง ปริมาณน้ำไม่เพียงพอต่อการดูแลพันธุ์ไม้ในพื้นที่ที่ทำการปรับปรุงภูมิทัศน์	- แผนยุทธศาสตร์องค์การสวนสัตว์ ระยะ ๒๐ ปี พ.ศ. ๒๕๖๐ - ๒๕๗๙ - แผนปฏิบัติการจัดการความหลากหลายทางชีวภาพ พ.ศ. ๒๕๖๐ - ๒๕๖๔

แผนงาน/โครงการ	วัตถุประสงค์/ เป้าหมาย	การดำเนินงาน	งบประมาณ (ล้านบาท)/พื้นที่เป้าหมาย					หน่วยงานรับผิดชอบ		ความ สอดคล้อง กับมาตรการ	ปัญหา/ อุปสรรค/ แนวทางแก้ไข	หมายเหตุ
			๒๕๖๑	๒๕๖๒	๒๕๖๓	๒๕๖๔	๒๕๖๕	หลัก	สนับสนุน			
<p>- สวนสัตว์นครราชสีมา (พ.ศ. ๒๕๖๓ - ๒๕๖๔) พื้นที่ ๒๘ ไร่</p> <p>- สวนสัตว์สงขลา (พ.ศ. ๒๕๖๑ - ๒๕๖๓) พื้นที่ ๗.๘๑๗ ไร่</p> <p>- สวนสัตว์อุบลราชธานี (พ.ศ. ๒๕๖๑ - ๒๕๖๓) พื้นที่ ๒ ไร่</p> <p>- สวนสัตว์ขอนแก่น (พ.ศ. ๒๕๖๑ - ๒๕๖๓) พื้นที่มากกว่า ๑๘๓ ไร่</p> <p>- โครงการคชอาณาจักร (พ.ศ. ๒๕๖๑ - ๒๕๖๓) พื้นที่มากกว่า ๓๐ ไร่</p>	ประชาชนสามารถเข้าใช้ประโยชน์และเข้าถึงพื้นที่ได้อย่างทั่วถึง	<p>- กิจกรรมงานวิจัย ดีเอ็นเอพืชและสัตว์</p> <p>- ปลูกไม้ยืนต้นทดแทนไม้เดิมในพื้นที่ป่าเสื่อมโทรม</p> <p>- งานศูนย์ข้อมูลทรัพยากรด้านพืชและสัตว์ ทรัพยากรท้องถิ่น</p>									<p>- โครงการอนุรักษ์พันธุกรรมพืชอันเนื่องมาจากพระราชดำริสมเด็จพระเทพรัตนราชสุดาฯ สยามบรมราชกุมารี (อพ.สธ.)</p> <p>- แผนพัฒนาแหล่งท่องเที่ยวเชิงอนุรักษ์ (พ.ศ. ๒๕๖๑ - ๒๕๖๕) ของสวนสัตว์แต่ละแห่ง</p>	<p>แนวทางแก้ไข</p> <p>เพิ่มแหล่งน้ำสำรองในพื้นที่ให้มากขึ้น</p>
ปรับปรุงพื้นที่จัดสร้างสวนสมุนไพร	<p>๑. รวบรวมพรรณไม้พืชสมุนไพรโดยแบ่งตามการรักษาโรค</p> <p>๒. เปิดเป็นแหล่งศึกษาทางด้านพฤกษศาสตร์ที่เกี่ยวข้องกับพืชสมุนไพร</p>	<p>- รวบรวมพืชสมุนไพร</p> <p>- จัดทำป้ายพรรณไม้ให้ความรู้</p> <p>- ศึกษาและรวบรวมฐานข้อมูลพรรณไม้พืชสมุนไพร เพื่อการต่อยอดทางด้านงานวิจัย</p>	๐.๑๒	๐.๐๗	๐.๐๖	๐.๐๖	๐.๐๖	มหาวิทยาลัยแม่ฟ้าหลวง		๒.๕ (๑)		

แผนงาน/โครงการ	วัตถุประสงค์/ เป้าหมาย	การดำเนินงาน	งบประมาณ (ล้านบาท)/พื้นที่เป้าหมาย					หน่วยงานรับผิดชอบ		ความ สอดคล้อง กับมาตรการ	ปัญหา/ อุปสรรค/ แนวทางแก้ไข	หมายเหตุ
			๒๕๖๑	๒๕๖๒	๒๕๖๓	๒๕๖๔	๒๕๖๕	หลัก	สนับสนุน			
		และถ่ายทอดองค์ความรู้ แก่ประชาชน - เป็นที่พักผ่อนหย่อนใจ ให้กับผู้ที่เข้าเยี่ยมชม รื่นรมย์กับบรรยากาศ ธรรมชาติ										
โครงการพัฒนาศักยภาพ พื้นที่สีเขียวเพื่อเศรษฐกิจ ชุมชนในพื้นที่คุ้มบางกะเจ้า อำเภอพระประแดง จังหวัดสมุทรปราการ	๑. เพื่อรักษาและเพิ่ม พื้นที่สีเขียวในพื้นที่ คุ้มบางกะเจ้า โดย สนับสนุน ส่งเสริม และพัฒนาพื้นที่สีเขียว เพื่อเศรษฐกิจชุมชน ในพื้นที่นำร่องในพื้นที่ คุ้มบางกะเจ้า โดยเฉพาะ การใช้ประโยชน์ พืชสมุนไพรอย่างครบวงจร ๒. เพื่อพัฒนาเครื่องมือ และกลไกการบริหาร จัดการพื้นที่สีเขียวใน ชุมชนเมืองอย่างยั่งยืน เพื่อให้พื้นที่คุ้มบางกะเจ้า ยังคงไว้ซึ่งฐานทรัพยากร ธรรมชาติที่เอื้อต่อการ	- ศึกษา วิเคราะห์ข้อมูล เชิงพื้นที่ และข้อมูล พรรณไม้ โดยเฉพาะ พืชสมุนไพรยืนต้น ท้องถิ่น - ประชุมกลุ่มย่อย ผู้นำชุมชน และ ภาคส่วนที่เกี่ยวข้อง - ประชุมระดมความเห็น - สำรวจพื้นที่ที่มีศักยภาพ - จัดทำ (ร่าง) ต้นแบบ การดำเนินงาน	-	๐.๑	๐.๑	๐.๑	-	สผ.	- ผู้นำชุมชน - อบต. - กรมป่าไม้ - ปตท.	๒.๓ (๒)		

แผนงาน/โครงการ	วัตถุประสงค์/ เป้าหมาย	การดำเนินงาน	งบประมาณ (ล้านบาท)/พื้นที่เป้าหมาย					หน่วยงานรับผิดชอบ		ความ สอดคล้อง กับมาตรการ	ปัญหา/ อุปสรรค/ แนวทางแก้ไข	หมายเหตุ
			๒๕๖๑	๒๕๖๒	๒๕๖๓	๒๕๖๔	๒๕๖๕	หลัก	สนับสนุน			
	ดำรงชีวิตของประชาชน ในชุมชนคิงบางกะเจ้า ๓. เพื่อสร้างและขยาย เครือข่ายความร่วมมือ การอนุรักษ์ดูแลรักษา และพัฒนาพื้นที่สีเขียว อย่างยั่งยืน											
โครงการป่าในเมือง สวนป่าพระราชรัฏฐ์ เพื่อความสุขของคนไทย - มหัทศจรยร์ป่าชายเลน ทุ่งโปรงทอง ปากน้ำประแส - ป่าชายเลนเพื่อเพิ่ม ศักยภาพด้านการ ท่องเที่ยวโดยการมีส่วน ร่วมจากทุกภาคส่วน	๑. เพื่อส่งเสริมให้คน อยู่ร่วมกับป่าและ พื้นที่สีเขียว ๒. เพื่อสร้าง ดูแล ปลูกป่า/ป่าชุมชน/ ป่าในเมือง ปลูกไม้ยืนต้น ในเขตเมืองให้มากขึ้น เพื่อความสุขของคนไทย	- เพิ่มและดูแลพื้นที่ สีเขียว บริเวณอนุสรณ์ เรือรบหลวงประแส - เพิ่มและดูแลพื้นที่ สีเขียว บริเวณชายหาด ทรายเม็ดแรก แหลม ผักเบี้ย	✓	✓	✓	✓	✓	ทช.		๒.๓ (๑)		
- ป่าชายเลนกลางเมือง โก่งก้างยักษ์ตึกดำบรรพ์ ๒๐๐		- เพิ่มและดูแลพื้นที่ สีเขียวในพื้นที่ ต.ปากน้ำ ต.บางนอน ต.เขานิเวศน์ อ.เมือง จ.ระนอง	✓	✓	✓	✓	✓	ทช.		๒.๓ (๑)		

แผนงาน/โครงการ	วัตถุประสงค์/ เป้าหมาย	การดำเนินงาน	งบประมาณ (ล้านบาท)/พื้นที่เป้าหมาย					หน่วยงานรับผิดชอบ		ความ สอดคล้อง กับมาตรการ	ปัญหา/ อุปสรรค/ แนวทางแก้ไข	หมายเหตุ
			๒๕๖๑	๒๕๖๒	๒๕๖๓	๒๕๖๔	๒๕๖๕	หลัก	สนับสนุน			
- โครงการป่าในเมือง ชลบุรี บริเวณศูนย์ศึกษา ธรรมชาติและอนุรักษ์ ป่าชายเลนเพื่อการ ท่องเที่ยวเชิงนิเวศ		- เพิ่มและดูแลพื้นที่ สีเขียวในพื้นที่จังหวัด ชลบุรี	✓	✓	✓	✓	✓	ทช.		๒.๓ (๑)		
โครงการรวมใจภักดิ์ รักษ์พื้นที่สีเขียว ประจำปีงบประมาณ พ.ศ. ๒๕๖๒	๑. ปลุกต้นไม้วันเฉลิม พระชนมพรรษา รัชกาลที่ ๑๐	- ปลุกต้นไม้ริมถนนวิ -	-	-	๐.๐๕	-	-	สนง.ทสจ. ภูเก็ต	เทศบาลนคร ภูเก็ต	๒.๓ (๑)		
โครงการปลูกต้นไม้ เพื่อเพิ่มพื้นที่สีเขียว ในบริเวณพุทธมณฑล	๑. เพื่อเพิ่มพื้นที่สีเขียว ในบริเวณพุทธมณฑล ให้มีสภาพแวดล้อมที่ดี ลดภาวะโลกร้อน/มลพิษ ในอากาศเสริมสร้าง ทัศนียภาพพื้นที่บริเวณ ทางสัญจรให้มีความร่มรื่น สวยงาม ประชาชน สามารถเข้าถึงพื้นที่สีเขียว และใช้ประโยชน์เพื่อ พักผ่อนหย่อนใจ	- ปรับปรุงภูมิทัศน์ พุทธอุทยาน - ปลูกต้นไม้						สำนักงาน พระพุทธ ศาสนา แห่งชาติ	กรมป่าไม้	๒.๔ (๒)		- ไม่ระบุ งบประมาณ และ ปีที่ทำเนิงาน

แผนงาน/โครงการ	วัตถุประสงค์/ เป้าหมาย	การดำเนินงาน	งบประมาณ (ล้านบาท)/พื้นที่เป้าหมาย					หน่วยงานรับผิดชอบ		ความ สอดคล้อง กับมาตรการ	ปัญหา/ อุปสรรค/ แนวทางแก้ไข	หมายเหตุ
			๒๕๖๑	๒๕๖๒	๒๕๖๓	๒๕๖๔	๒๕๖๕	หลัก	สนับสนุน			
	๒. เพื่อปรับปรุงภูมิทัศน์ พุทธอุทยานให้มีความ สมบูรณ์ ๓. ประชาชนและ หน่วยงานต่าง ๆ ได้รับ บริการด้านการใช้ สถานที่อย่างสะดวก มีความพร้อมในการให้ บริการ											
โครงการส่งเสริมการปลูก และใช้ประโยชน์ไม้พุ่ม เพื่อลดผลกระทบพื้นบ้าน อย่างยั่งยืน	๑. เพื่อส่งเสริมการปลูก ไม้พุ่มสำหรับอาชีพ หัตถกรรมพื้นบ้าน ๒. เพื่อส่งเสริมการใช้ ประโยชน์ไม้พุ่มจาก ป่าปลูก ลดการตัดไม้ ป่าธรรมชาติ ๓. เพื่ออนุรักษ์พันธุ์ ไม้พุ่มซึ่งเป็นไม้เฉพาะถิ่น ไม่ให้สูญพันธุ์	- ส่งเสริมการปลูกไม้พุ่ม เพื่อลดผลกระทบพื้นบ้าน อย่างยั่งยืน - อบรมการใช้ประโยชน์ จากไม้พุ่มเพื่อส่งเสริม อาชีพหัตถกรรม พื้นบ้าน	-	-	-	-	-	สนง.ทสจ. อุบลราชธานี	- สำนัก บริหารพื้นที่ อนุรักษ์ที่ ๙ - ผู้นำชุมชน - จังหวัด อุบลราชธานี	๒.๓ (๑)		- ดำเนินงานใน ปี พ.ศ. ๒๕๖๓ - ไม่มีงบประมาณ เนื่องจากเป็น ความร่วมมือ จากจิตอาสา และ ได้รับการสนับสนุน กล้าไม้จาก สำนัก บริหารพื้นที่ อนุรักษ์ที่ ๙

แผนงาน/โครงการ	วัตถุประสงค์/ เป้าหมาย	การดำเนินงาน	งบประมาณ (ล้านบาท)/พื้นที่เป้าหมาย					หน่วยงานรับผิดชอบ		ความ สอดคล้อง กับมาตรการ	ปัญหา/ อุปสรรค/ แนวทางแก้ไข	หมายเหตุ
			๒๕๖๑	๒๕๖๒	๒๕๖๓	๒๕๖๔	๒๕๖๕	หลัก	สนับสนุน			
แนวทางปฏิบัติงานที่ ๒.๔ การนำพื้นที่ที่รอการพัฒนาหรือที่ยังไม่ได้ใช้ประโยชน์มาจัดทำพื้นที่สีเขียว												
โครงการปรับภูมิทัศน์ บริเวณอาคารสำนักงาน ท่าเรือแหลมฉบัง	๑. เพื่อปรับปรุง ภูมิทัศน์บริเวณท่าเรือ	- ปลูกป่าชายเลนบริเวณ พื้นที่นาทุ่งเก่า	๐.๙	-	-	-	-	-	ท่าเรือ แหลมฉบัง			
โครงการปลูกป่าชายเลน	๑. เพื่อปรับปรุงภูมิทัศน์ บริเวณท่าเรือ ๒. เพื่อปฏิบัติตามที่ EIA กำหนด	- ปลูกป่าชายเลนบริเวณ พื้นที่นาทุ่งเก่า - บำรุงรักษาพื้นที่ปลูก เดิม	-	๐.๔	๒.๗๔	๑.๐๑	๐.๓๑	การทำเรือ แห่งประเทศไทย (สำนักท่าเรือ ภูมิภาค)	- จังหวัด ระนอง สถานีพัฒนา ป่าชายเลน ที่ ๑๐ - ศูนย์บริหาร จัดการ ทรัพยากร ป่าชายเลน ที่ ๖ - ท่าเรือ แหลมฉบัง อ.เชียงแสน ชุมชนโดยรอบ ท่าเรือพาณิชย์ เชียงแสน	๒.๒ (๓)		- ปีงบประมาณ พ.ศ. ๒๕๖๕ - ๒๕๖๖ เป็นการ สนับสนุนงบใน การดูแลรักษา บริเวณพื้นที่เดิม - งบประมาณจาก สำนักท่าเรือ ภูมิภาค และ ท่าเรือแหลมฉบัง (ปีงบประมาณ พ.ศ. ๒๕๖๔ - ๒๕๖๕ เป็นการ สนับสนุน งบประมาณ ในการดูแลรักษา บริเวณพื้นที่เดิม)

แผนงาน/โครงการ	วัตถุประสงค์/ เป้าหมาย	การดำเนินงาน	งบประมาณ (ล้านบาท)/พื้นที่เป้าหมาย					หน่วยงานรับผิดชอบ		ความ สอดคล้อง กับมาตรการ	ปัญหา/ อุปสรรค/ แนวทางแก้ไข	หมายเหตุ
			๒๕๖๑	๒๕๖๒	๒๕๖๓	๒๕๖๔	๒๕๖๕	หลัก	สนับสนุน			
โครงการปรับปรุงภูมิทัศน์ สวนข้างหอสมุดและ คลังความรู้ มหาวิทยาลัย มหิดล	๑. เพื่อเป็นสถานที่ พักผ่อนหย่อนใจของ นักศึกษา บุคลากร และบุคคลทั่วไป ๒. ปรับปรุงพื้นที่ที่มี ความเสื่อมโทรม ให้สามารถใช้งาน เป็นสวนสาธารณะ	- ปรับปรุงภูมิทัศน์ พื้นที่ ๓,๖๐๓ ตร.ม.	-	-	-	๖.๕	-	มหาวิทยาลัย มหิดล (กอง กายภาพ และ สิ่งแวดล้อม)		๒.๒ (๓)	แผนยุทธศาสตร์ มหาวิทยาลัย มหิดล พ.ศ. ๒๕๕๙ - ๒๕๖๒	
การพัฒนาพื้นที่ ด้านข้างคณะสัตวแพทย์ เป็นลานกิจกรรมสีเขียว “MU Green Court”	๑. เพื่อพัฒนาพื้นที่ว่าง หรือรกร้างให้เกิด ประโยชน์เป็นพื้นที่สีเขียว และลานกิจกรรม	- พัฒนาและปรับปรุง เป็นพื้นที่สีเขียวและ พื้นที่กิจกรรม	-	-	-	๓,๓๒๐ ตร.ม.	-	มหาวิทยาลัย มหิดล (กอง กายภาพ และ สิ่งแวดล้อม)		๒.๒ (๓)	- ไม่ระบุ งบประมาณ - แผนยุทธศาสตร์ มหาวิทยาลัย มหิดล: ศาลา ๕ ปี (พ.ศ. ๒๕๖๓ - ๒๕๖๘)	
โครงการปรับปรุง แหล่งนันทนาการทางน้ำ เป็นลานออกกำลังกาย	๑. เพื่อใช้เป็น สวนสาธารณะในการ ออกกำลังกายและ กิจกรรมนันทนาการ ต่าง ๆ ๒. เพื่อปรับปรุงพื้นที่ สีเขียวเดิมที่ไม่ได้	- เก็บข้อมูลวิเคราะห์ พื้นที่ - จัดทำแนวคิด - จัดทำแบบปรับปรุง - ดำเนินการก่อสร้าง ปรับปรุงภูมิทัศน์	-	-	-	๑๕.๐/ ๔๔,๘๐๐ ตร.ม.	-	มหาวิทยาลัย มหิดล (กองกายภาพ และ สิ่งแวดล้อม)		๒.๒ (๓)	ผังแม่บท มหาวิทยาลัย มหิดล พ.ศ. ๒๕๕๑	

แผนงาน/โครงการ	วัตถุประสงค์/ เป้าหมาย	การดำเนินงาน	งบประมาณ (ล้านบาท)/พื้นที่เป้าหมาย					หน่วยงานรับผิดชอบ		ความ สอดคล้อง กับมาตรการ	ปัญหา/ อุปสรรค/ แนวทางแก้ไข	หมายเหตุ
			๒๕๖๑	๒๕๖๒	๒๕๖๓	๒๕๖๔	๒๕๖๕	หลัก	สนับสนุน			
	ใช้งานให้เกิดประโยชน์ มีประสิทธิภาพเหมาะสม กับศักยภาพของพื้นที่ ๓. เพิ่มพื้นที่ด้านสุขภาพ ให้สอดคล้องกับการเป็น มหาวิทยาลัยด้าน สุขภาพ ๔. ปรับภูมิทัศน์พื้นที่ สีเขียวที่ปล่อยว่างไว้ให้ สามารถใช้ประโยชน์ได้											
กิจกรรม อนุรักษ์น้ำ อนุรักษ์ป่า อนุรักษ์ดิน	๑. พัฒนาพื้นที่ป่าต้นน้ำ ที่เสื่อมโทรม และพื้นที่ ที่รอการพัฒนาหรือ ยังไม่ได้ใช้ประโยชน์ ให้เป็นพื้นที่สีเขียว ๒. ส่งเสริมและปลูกฝัง จิตสำนึกให้กับผู้ที่เข้าร่วม ในการอนุรักษ์ทรัพยากร ธรรมชาติอย่างยั่งยืน ๓. เพิ่มความหลากหลาย ทางชีวภาพในพื้นที่	- จัดกิจกรรมปลูกต้นไม้ - จัดกิจกรรมสร้างฝาย นักศึกษา - จัดกิจกรรมบำรุงดิน ใส่ปุ๋ย แฝวถางวัชพืช	-	๐.๒๒	๐.๐๒	๐.๔๙	๐.๔๙	มหาวิทยาลัย แม่ฟ้าหลวง		๒.๒ (๓)		

แผนงาน/โครงการ	วัตถุประสงค์/ เป้าหมาย	การดำเนินงาน	งบประมาณ (ล้านบาท)/พื้นที่เป้าหมาย					หน่วยงานรับผิดชอบ		ความ สอดคล้อง กับมาตรการ	ปัญหา/ อุปสรรค/ แนวทางแก้ไข	หมายเหตุ
			๒๕๖๑	๒๕๖๒	๒๕๖๓	๒๕๖๔	๒๕๖๕	หลัก	สนับสนุน			
แนวทางปฏิบัติงานที่ ๒.๕ การส่งเสริมการเพิ่มและพัฒนาพื้นที่สีเขียวเพื่อการดูดซับคาร์บอนและบรรเทาการเปลี่ยนแปลงสภาพภูมิอากาศ รวมทั้ง เพื่อลดความหนาแน่นในการใช้พื้นที่ภายในชุมชน เพื่อนันทนาการและสุขภาพอนามัย												
โครงการสร้างความร่วมมือด้านทรัพยากรธรรมชาติและสิ่งแวดล้อมในระดับพื้นที่ เพื่อรองรับการเปลี่ยนแปลงสภาพภูมิอากาศจังหวัดเพชรบูรณ์	๑. เพื่อสร้างชุมชนสีเขียวต้นแบบในการบริหารจัดการทรัพยากรธรรมชาติและสิ่งแวดล้อม ๒. เพื่อส่งเสริมการมีส่วนร่วมของประชาชนในชุมชน ในการบริหารจัดการทรัพยากรธรรมชาติและสิ่งแวดล้อมสู่ชุมชนสีเขียวต้นแบบ ๓. เพื่อเพิ่มพื้นที่สีเขียวในชุมชน และอนุรักษ์พื้นที่สีเขียวดั้งเดิม โดยกระบวนการมีส่วนร่วม	- จัดกิจกรรมฝึกอบรมเชิงปฏิบัติการหลักสูตรแนวทางการบริหารจัดการทรัพยากรธรรมชาติและสิ่งแวดล้อมสู่ชุมชนสีเขียวต้นแบบ - ปลูกต้นไม้เพิ่มพื้นที่สีเขียว	๐.๖๗	๐.๕๔	๐.๓๐	-	-	สนง. ทสจ. เพชรบูรณ์	ทส. ปม. อปท.	๒.๒ (๒)		
โครงการสร้างความร่วมมือด้านทรัพยากรธรรมชาติและสิ่งแวดล้อมในระดับพื้นที่ เพื่อรองรับการเปลี่ยนแปลงสภาวะ	๑. เพื่อให้ทุกภาคส่วนเกิดความตระหนักและสามารถรับมือกับการเปลี่ยนแปลงสภาพ	- จัดกิจกรรมเพิ่มพื้นที่สีเขียว เมื่อวันที่ ๓ มิถุนายน ๒๕๖๒ ณ เทศบาลเมืองแม่โจ้ อำเภอสันทราย	-	๐.๕๓	-	-	-	สนง.ทสจ. เชียงใหม่	เทศบาลเมืองแม่โจ้	๒.๒ (๒)		งบประมาณหมวดรายจ่ายอื่นสำนักงานปลัดกระทรวงทรัพยากร

แผนงาน/โครงการ	วัตถุประสงค์/ เป้าหมาย	การดำเนินงาน	งบประมาณ (ล้านบาท)/พื้นที่เป้าหมาย					หน่วยงานรับผิดชอบ		ความ สอดคล้อง กับมาตรการ	ปัญหา/ อุปสรรค/ แนวทางแก้ไข	หมายเหตุ
			๒๕๖๑	๒๕๖๒	๒๕๖๓	๒๕๖๔	๒๕๖๕	หลัก	สนับสนุน			
<p>ภูมิอากาศ: กิจกรรมส่งเสริม การอนุรักษ์พื้นที่สีเขียว</p>	<p>ภูมิอากาศในระดับ พื้นที่ได้อย่างเหมาะสม ๒. เพื่อเพิ่มประสิทธิภาพ และดำเนินการในการ บริหารจัดการทรัพยากร ธรรมชาติและสิ่งแวดล้อม ในระดับพื้นที่เพื่อรองรับ การเปลี่ยนแปลงสภาพ ภูมิอากาศอย่างต่อเนื่อง ๓. เพื่อสร้างเครือข่าย ชุมชนและมหาวิทยาลัย ต้นแบบในการบริหาร จัดการทรัพยากร ธรรมชาติและ สิ่งแวดล้อมในระดับ พื้นที่อย่างมีส่วนร่วม</p>	<p>จังหวัดเชียงใหม่ - จัดกิจกรรมบวชป่า เมื่อวันที่ ๒๗ พฤษภาคม ๒๕๖๒ ณ เทศบาลเมืองแม่โจ้ อำเภอสันทราย จังหวัดเชียงใหม่</p>										<p>ธรรมชาติและ สิ่งแวดล้อม (สป.ทส.)</p>
<p>โครงการเสวนาวิชาการ PM_{2.5} ภัยร้ายใกล้ตัว ควบคุมได้ด้วยตัวเรา</p>	<p>๑. เพื่อเผยแพร่ความรู้ และสร้างความตระหนัก ถึงความสำคัญของ การอนุรักษ์ทรัพยากร ธรรมชาติและสิ่งแวดล้อม ผ่านการเรียนรู้ PM_{2.5}</p>	<p>- จัดกิจกรรม เสวนา วิชาการ PM_{2.5} ภัยร้าย ใกล้ตัว ควบคุมได้ด้วย ตัวเรา ดังนี้ (๑) นำเสนอนิทรรศการ บทสัมภาษณ์ PM_{2.5}</p>	-	-	๐.๒๐	๐.๒๐	๐.๒๕	อ.ส.พ.		๒.๕ (๑)		

แผนงาน/โครงการ	วัตถุประสงค์/ เป้าหมาย	การดำเนินงาน	งบประมาณ (ล้านบาท)/พื้นที่เป้าหมาย					หน่วยงานรับผิดชอบ		ความ สอดคล้อง กับมาตรการ	ปัญหา/ อุปสรรค/ แนวทางแก้ไข	หมายเหตุ
			๒๕๖๑	๒๕๖๒	๒๕๖๓	๒๕๖๔	๒๕๖๕	หลัก	สนับสนุน			
		(๒) การบรรยาย ๓ หัวข้อ ประกอบด้วย ♦ การปลดปล่อย PM _{2.5} จากการเผาชีวมวล ♦ พรรณไม้ที่มี ศักยภาพดูดซับฝุ่น ละอองในอากาศ ♦ งานวิจัยการใช้ พืชดักจับฝุ่น PM _{2.5} และแนวทางการ อนุรักษ์										
โครงการปลูกต้นไม้เพื่อ ดูดกลับก๊าซเรือนกระจก	๑. เพื่อเพิ่มจำนวน ไม้ยืนต้น ไม้พุ่ม ไม้ดอก และไม้ประดับในพื้นที่ วิทยาเขตพญาไท ๒. เพื่อเพิ่มการดูดกลับ ก๊าซคาร์บอนไดออกไซด์ ที่ปล่อยจากกิจกรรม ต่าง ๆ ในมหาวิทยาลัย	- สํารวจความต้องการ พันธุ์ไม้ - จัดเตรียมพันธุ์ไม้ - ส่งมอบพันธุ์ไม้ ให้หน่วยงาน ของมหาวิทยาลัย ในวิทยาเขตพญาไท	-	๐.๑๕	-	-	-	มหาวิทยาลัย มหิดล (กองกายภาพ และ สิ่งแวดล้อม)		๒.๔ (๒)		แผนยุทธศาสตร์ มหาวิทยาลัย มหิดล พ.ศ. ๒๕๕๙ - ๒๕๖๒
โครงการปรับปรุง ซ่อมแซมอ่างเก็บน้ำ ห้วยหินกอง	๑. เพื่อเพิ่มความสามารถ กักเก็บน้ำ พร้อมชะลอ	- ปรับปรุงเพื่อให้ สามารถกลับมาใช้งาน ได้อย่างมีประสิทธิภาพ	๑๑.๐	-	-	-	-	สำนักพัฒนา แหล่งน้ำ		๒.๒ (๒)		

แผนงาน/โครงการ	วัตถุประสงค์/ เป้าหมาย	การดำเนินงาน	งบประมาณ (ล้านบาท)/พื้นที่เป้าหมาย					หน่วยงานรับผิดชอบ		ความ สอดคล้อง กับมาตรการ	ปัญหา/ อุปสรรค/ แนวทางแก้ไข	หมายเหตุ
			๒๕๖๑	๒๕๖๒	๒๕๖๓	๒๕๖๔	๒๕๖๕	หลัก	สนับสนุน			
ตำบลนาหว้าใหญ่ อำเภอปทุมราชวงศา จังหวัดอำนาจเจริญ	การเกิดปัญหาน้ำหลาก จากพื้นที่ ๒. เพื่อป้องกันการเกิด อุทกภัยได้อย่างมี ประสิทธิภาพและเกิด ประโยชน์สูงสุด ๓. เพื่อกักเก็บน้ำไว้ใช้ อุปโภค - บริโภค และ ใช้ในภาคการเกษตร ช่วงขาดแคลนน้ำ	ซึ่งจะเกิดประโยชน์ต่อ พื้นที่และความเป็นอยู่ ของประชาชนโดยรอบ						กรมทรัพยากร น้ำ				
โครงการอนุรักษ์ฟื้นฟู แหล่งน้ำ บึงอินทนิล ๒ หนองงูเห่าต่อเชื่อม หนองจิกปม และระบบกระจายน้ำ บ้านคลองอุดม ตำบลปามะคาบ อำเภอเมือง จังหวัดพิจิตร	๑. เพื่อบรรเทาปัญหา การขาดแคลนน้ำ อุปโภค - บริโภค ให้กับประชาชน ในพื้นที่โครงการ ๒. เพื่อบรรเทาปัญหา น้ำท่วม ให้กับประชาชน ในพื้นที่โครงการ ๓. เพื่อเป็นแหล่งน้ำ ต้นทุนเสริมการ เกษตรกรรมให้กับ ประชาชนในพื้นที่ โครงการ	- พัฒนาแหล่งน้ำ เพื่อให้เป็นพื้นที่แก้มลิง เป็นแหล่งเก็บกักน้ำ และพัฒนาระบบ กระจายน้ำให้ประชาชน อย่างทั่วถึง โดยการ ขุดลอกเพื่อเพิ่มความจุ แหล่งน้ำขุดลอกคลอง เชื่อมระหว่างแหล่งน้ำ และก่อสร้างระบบ กระจายน้ำ รวมถึง อาคารทางชลประทาน อื่น ๆ	-	๓๗.๔	-	-	-	สำนักพัฒนา แหล่งน้ำ กรมทรัพยากร น้ำ	๒.๒ (๒)			

แผนงาน/โครงการ	วัตถุประสงค์/ เป้าหมาย	การดำเนินงาน	งบประมาณ (ล้านบาท)/พื้นที่เป้าหมาย					หน่วยงานรับผิดชอบ		ความ สอดคล้อง กับมาตรการ	ปัญหา/ อุปสรรค/ แนวทางแก้ไข	หมายเหตุ
			๒๕๖๑	๒๕๖๒	๒๕๖๓	๒๕๖๔	๒๕๖๕	หลัก	สนับสนุน			
	๔. เพื่อเพิ่มประสิทธิภาพ ในการเก็บกักและ ระบายน้ำได้อย่างเต็มที่ ๕. เพื่อฟื้นฟูระบบ นิเวศแหล่งน้ำบริเวณ พื้นที่โครงการ											
โครงการอนุรักษ์ฟื้นฟู แหล่งน้ำหนองกุดพูน บ้านกระต่ายต่อน้อย หมู่ ๑๓ ตำบลสมอ อำเภอลำดวน จังหวัด ศรีสะเกษ	๑. เพื่ออนุรักษ์ฟื้นฟู สำหรับใช้เป็นแหล่ง เก็บกักน้ำและเป็น แหล่งรวมพันธุ์พืชและ สัตว์ประจำถิ่น อีกทั้ง บรรเทาปัญหาอุทกภัย	- ดำเนินการอนุรักษ์ ฟื้นฟูแหล่งน้ำ	๑๕.๕	๙.๘๔	-	-	-	สำนักอนุรักษ์ และฟื้นฟู แหล่งน้ำ กรมทรัพยากร น้ำ	-	๒.๒ (๒)	-	-
โครงการอนุรักษ์ฟื้นฟู แหล่งน้ำกุดตลาดยาว (พื้นที่แก้มลิง) ตำบลมะเฟือง ตำบลบ้านจาน อำเภอยะรัง จังหวัดบุรีรัมย์	๑. เพิ่มปริมาณเก็บกักน้ำ ในลักษณะแก้มลิง สำหรับเก็บกักน้ำไว้ใช้ ในการอุปโภคบริโภค เกษตรกรรม และ รองรับปัญหาอุทกภัย	- อยู่ระหว่างการจัดทำ ร่างขอบเขตงาน ก่อสร้างและ ราคากลาง	-	-	๖๕.๐	๑๓๐.๐	๑๓๐.๐	สำนักอนุรักษ์ และฟื้นฟู แหล่งน้ำ กรมทรัพยากร น้ำ	-	๒.๒ (๒)	-	-
โครงการอนุรักษ์ฟื้นฟู แหล่งน้ำควนเขาวัง ตำบลลุด อำเภอลำดวน	๑. ปรับปรุงแหล่งน้ำ ควนเขาวัง เพิ่ม ศูนย์เพาะชำกล้าไม้ที่ ๑๓	- ปรับปรุงแหล่งน้ำ ควนเขาวังสนับสนุน ศูนย์เพาะชำกล้าไม้ที่ ๑๓	-	๘.๔๕	-	-	-	สำนักงาน ทรัพยากรน้ำ ภาค ๘	-	๒.๒ (๑)		

แผนงาน/โครงการ	วัตถุประสงค์/ เป้าหมาย	การดำเนินงาน	งบประมาณ (ล้านบาท)/พื้นที่เป้าหมาย					หน่วยงานรับผิดชอบ		ความ สอดคล้อง กับมาตรการ	ปัญหา/ อุปสรรค/ แนวทางแก้ไข	หมายเหตุ
			๒๕๖๑	๒๕๖๒	๒๕๖๓	๒๕๖๔	๒๕๖๕	หลัก	สนับสนุน			
<p>หาดใหญ่ จังหวัดสงขลา: กิจกรรมส่งเสริมการมีส่วนร่วม และบทบาทหน้าที่ของชุมชน ประชาชน เอกชน และเครือข่ายในการจัดการพื้นที่สีเขียว</p>	<p>ปริมาณเก็บกัก ๖๐,๐๐๐ ลบ.ม. ๒. สร้างความชุ่มชื้นให้พื้นที่และระบบนิเวศ สนับสนุนภารกิจควบคุม ไฟป่า การเพาะชำกล้าไม้ และสนับสนุนการปฏิบัติงานที่เกี่ยวข้องกับหน่วยงานในสังกัด กรมป่าไม้ ที่มีที่ตั้งสำนักงานอยู่รอบ แหล่งน้ำธรรมชาติ ให้มีประสิทธิภาพมากยิ่งขึ้น</p>	<p>สงขลาในการผลิตกล้าไม้ เศรษฐกิจ จำพวกไม้ ตะเคียนทอง ยางนา พยูง กันเกรา พะยอม กระถินเทพา สัก แดง ไม้ สะเดาเทียม มะฮอกกานี และไม้อื่น ๆ อีกมากกว่า ๓๕ ชนิดพันธุ์ เพื่อแจกจ่ายให้กับประชาชนในพื้นที่ ๓ จังหวัด ได้แก่ จังหวัด สงขลา สตูล และ ปัตตานี</p> <p><u>เป้าหมาย</u> ปี พ.ศ. ๒๕๖๒ สามารถเพาะชำกล้าไม้ สำหรับแจกจ่ายให้กับ ประชาชนประมาณ ๖๐๐,๐๐๐ กล้าต่อปี คิดเป็นพื้นที่เพาะปลูก มากกว่า ๖,๐๐๐ ไร่ เพิ่มมูลค่าทาง</p>										

แผนงาน/โครงการ	วัตถุประสงค์/ เป้าหมาย	การดำเนินงาน	งบประมาณ (ล้านบาท)/พื้นที่เป้าหมาย					หน่วยงานรับผิดชอบ		ความ สอดคล้อง กับมาตรการ	ปัญหา/ อุปสรรค/ แนวทางแก้ไข	หมายเหตุ
			๒๕๖๑	๒๕๖๒	๒๕๖๓	๒๕๖๔	๒๕๖๕	หลัก	สนับสนุน			
		เศรษฐกิจให้กับพื้นที่ เกษตรกรเป็นเงิน จำนวนมาก										
โครงการจ้างที่ปรึกษา ศึกษาความเหมาะสม สำรวจ ออกแบบ โครงการอนุรักษ์ พื้นฟู พัฒนาแหล่งน้ำ ชุมชน และระบบกระจายน้ำ ในพื้นที่เกษตรน้ำฝน ตำบลอ่างทอง ตำบลน้ำแวน อำเภอเชียงคำ จังหวัดพะเยา	๑. เพิ่มการพัฒนา คุณภาพชีวิตและ โครงสร้างพื้นฐาน ให้แก่ประชาชน	- ศึกษาความเหมาะสม โครงการที่มีความ สอดคล้องกับแผน แม่บทการบริหาร จัดการน้ำ	-	-	๒๖.๑	-	-	สำนักพัฒนา แหล่งน้ำ กรมทรัพยากร น้ำ	-	๒.๑ (๑)	-	-
โครงการเมืองสีเขียว	๑. เพื่อเพิ่ม พัฒนา พื้นที่สีเขียว อนุรักษ์ ต้นไม้ใหญ่ในเขต เทศบาลนครยะลา ๒. เพื่อเพิ่มอากาศ บริสุทธิ์ลดก๊าซ คาร์บอนไดออกไซด์	- ปลูกไม้ยืนต้น	๐.๒๕	✓	✓	-	-	เทศบาลนคร ยะลา (สำนัก การช่าง/ ฝ่ายสวน สาธารณะ)		๑.๑ (๑) ๑.๔ (๑)		- ยุทธศาสตร์ การพัฒนา เมืองสีเขียว - แผนพัฒนา ท้องถิ่น (พ.ศ. ๒๕๖๑ - ๒๕๖๕) ของเทศบาลนคร

แผนงาน/โครงการ	วัตถุประสงค์/ เป้าหมาย	การดำเนินงาน	งบประมาณ (ล้านบาท)/พื้นที่เป้าหมาย					หน่วยงานรับผิดชอบ		ความ สอดคล้อง กับมาตรการ	ปัญหา/ อุปสรรค/ แนวทางแก้ไข	หมายเหตุ
			๒๕๖๑	๒๕๖๒	๒๕๖๓	๒๕๖๔	๒๕๖๕	หลัก	สนับสนุน			
	<p><u>เป้าหมาย</u></p> <p>ปลูกไม้ยืนต้นเพิ่ม ในเขตเทศบาลนคร ยะลา</p> <p>๑. ปี พ.ศ. ๒๕๖๑ คิดเป็นพื้นที่สีเขียวรวม ๓๔,๐๑๖ ตร.ม. ต้นไม้ที่ปลูกรวมทั้งสิ้น ๔,๒๕๐ ต้น ดังนี้</p> <ul style="list-style-type: none"> - กัลปพฤกษ์ ๖๓ ต้น - รวงผึ้ง ๒๐ ต้น - ราชพฤกษ์ ตาเสือ <p>ยางนา ชมพูพันธุ์ทิพย์ มะฮอกกานี พะยอม พยูง กฤษณา เสลา หางนกยูง และเหลือง เชียงใหม่ ๔,๑๖๗ ต้น</p> <p>๒. ปี พ.ศ. ๒๕๖๒ คิดเป็นพื้นที่สีเขียวรวม ๑๔,๑๒๖ ตร.ม. ต้นไม้ที่ปลูกรวมทั้งสิ้น ๑,๘๔๒ ต้น ดังนี้</p> <ul style="list-style-type: none"> - ยางนา ๖๐ ต้น 										<p>ยะลา (ยุทธศาสตร์ที่ ๑)</p> <p>- งบประมาณ มาจากรายได้ ของเทศบาล</p>	

แผนงาน/โครงการ	วัตถุประสงค์/ เป้าหมาย	การดำเนินงาน	งบประมาณ (ล้านบาท)/พื้นที่เป้าหมาย					หน่วยงานรับผิดชอบ		ความ สอดคล้อง กับมาตรการ	ปัญหา/ อุปสรรค/ แนวทางแก้ไข	หมายเหตุ
			๒๕๖๑	๒๕๖๒	๒๕๖๓	๒๕๖๔	๒๕๖๕	หลัก	สนับสนุน			
	<ul style="list-style-type: none"> - สะเดา ๒๐ ต้น - พะยอม ๖๔๐ ต้น - จามจุรี ๔๙ ต้น - ยางยูง ๓๐๐ ต้น - ราชพฤกษ์ ๒๐๐ ต้น - รวงผึ้ง ๑๐ ต้น - ปิ๊ป ๑๐๐ ต้น - หางนกยูง ๑๐๐ ต้น - ทองอุไร ๓๖๓ ต้น ๓. ปี พ.ศ. ๒๕๖๓ คิดเป็นพื้นที่สีเขียวรวม ๑,๐๒๔ ตร.ม. รวมต้นไม้ที่ปลูกทั้งสิ้น ๑๘๖ ต้น ดังนี้ <ul style="list-style-type: none"> - แก้ว ๘๒ ต้น - ทองอุไร ๖๑ ต้น - ประดู่แดง ๗ ต้น - หางนกยูงฝรั่ง ๒๕ ต้น - เล็บมือนาง ๘ ต้น - ศรียะลา ๓ ต้น 											
โครงการการสร้าง ความร่วมมือด้าน ทรัพยากรธรรมชาติ	๑. เพื่อส่งเสริมและ สนับสนุนให้ภาคส่วน ต่าง ๆ มีส่วนร่วมในการ	- การเพิ่มพื้นที่สีเขียว ไม่น้อยกว่า ๑๕ ไร่	๐.๖๑	๐.๕๔	๐.๓๔	-	-	สนง.ทสจ. กระบี่		๒.๒ (๓)		แผนแม่บทรองรับ การเปลี่ยนแปลง สภาพภูมิอากาศ

แผนงาน/โครงการ	วัตถุประสงค์/ เป้าหมาย	การดำเนินงาน	งบประมาณ (ล้านบาท)/พื้นที่เป้าหมาย					หน่วยงานรับผิดชอบ		ความ สอดคล้อง กับมาตรการ	ปัญหา/ อุปสรรค/ แนวทางแก้ไข	หมายเหตุ
			๒๕๖๑	๒๕๖๒	๒๕๖๓	๒๕๖๔	๒๕๖๕	หลัก	สนับสนุน			
และสิ่งแวดล้อม ในระดับพื้นที่ เพื่อรองรับ การเปลี่ยนแปลงสภาพ ภูมิอากาศ	จัดการสิ่งแวดล้อม ในพื้นที่รองรับการ เปลี่ยนแปลงสภาพ ภูมิอากาศ ๒. เพื่อรณรงค์สร้าง จิตสำนึกให้กับผู้ร่วม กิจกรรม ให้เห็น ความสำคัญของการ อนุรักษ์ทรัพยากรป่าไม้ และการเพิ่มพื้นที่สีเขียว เพื่อดูดซับก๊าซคาร์บอน- ไดออกไซด์สาเหตุของ โลกร้อน											พ.ศ. ๒๕๕๔ - ๒๕๕๓
โครงการ “เก้าไม้ของเขา”	๑. เพื่อเพิ่มพื้นที่สีเขียว ให้กับตัวเมืองเชียงใหม่ ๒. เพื่อแก้ไขปัญหา ฝุ่นควันที่เกิดขึ้นเป็น ประจำทุกปี <u>เป้าหมาย</u> เพิ่มพื้นที่สีเขียว ในตัวเมืองเชียงใหม่ เป็นร้อยละ ๓๐ หรือ เพิ่มต้นไม้ขนาดกลาง	- ปลูกต้นไม้ เพิ่มพื้นที่ สีเขียวในเขตเมือง ๒,๘๗๐ ตร.ม. บริเวณแนวฝั่ง สะพานนวรัฐ และ สะพานรัตนโกสินทร์ ด้านทิศตะวันตก โดยพรรณไม้ที่นำมาปลูก เป็นพรรณไม้ที่เลียนแบบ	-	-	✓	✓	✓	สภามหาวิทยาลัย	หน่วยงาน และภาค ประชาชน	๒.๕ (๒)		https://region3.prd.go.th/topic/news/10357

แผนงาน/โครงการ	วัตถุประสงค์/ เป้าหมาย	การดำเนินงาน	งบประมาณ (ล้านบาท)/พื้นที่เป้าหมาย					หน่วยงานรับผิดชอบ		ความ สอดคล้อง กับมาตรการ	ปัญหา/ อุปสรรค/ แนวทางแก้ไข	หมายเหตุ
			๒๕๖๑	๒๕๖๒	๒๕๖๓	๒๕๖๔	๒๕๖๕	หลัก	สนับสนุน			
	อย่างน้อย ๓๐๐,๐๐๐ ตัน	นิเวศเดิมของแม่น้ำปิง และมีความสามารถ ในการช่วยกรองและ ดูดซับฝุ่นควัน PM _{2.5} ได้แก่ ต้นกุ่มน้ำ จิกน้ำ บอน ตะแบกนา และ ไม้ยืนต้นในท้องถิ่น ที่ขึ้นใกล้ตลิ่ง										
แนวทางปฏิบัติงานที่ ๒.๖ การบูรณาการความหลากหลายทางชีวภาพกับพื้นที่สีเขียว												
การจัดทำทะเบียนอนุรักษ์ ไม้ยืนต้นและไม้ใหญ่ ในพื้นที่สำนักงาน ทรัพยากรน้ำภาค ๒	๑. เพื่อให้ทราบชนิด และจำนวนของไม้ยืนต้น ในพื้นที่สำนักงาน ทรัพยากรน้ำภาค ๒	- สำรวจต้นไม้ใหญ่ที่มี อยู่ในพื้นที่ของสำนักงาน ทรัพยากรน้ำภาค ๒ - จัดทำแผ่นป้ายชื่อ พันธุ์ วงศ์ ของ ต้นไม้ใหญ่ทุกต้น	-	-	-	-	-	สำนักงาน ทรัพยากรน้ำ ภาค ๒	-	๒.๔ (๑)	-	
โครงการอนุรักษ์และ ฟื้นฟูพืชที่เสี่ยงต่อ การสูญพันธุ์ โดยการ มีส่วนร่วมของชุมชน	๑. เพื่อเป็นการสร้าง ความเข้มแข็งในการ รักษาพื้นที่สีเขียว โดยการมีส่วนร่วม ของชุมชน ๒. เพื่อศึกษาฟื้นฟู ประชากรพืชที่เสี่ยง	- สำรวจรวบรวมข้อมูล พันธุ์ไม้ที่เสี่ยงต่อ การสูญพันธุ์ - ศึกษาวิจัยเพาะ ขยายพันธุ์	๑.๖๑	๑.๔๕	๑.๔๕	๑.๔๕	๑.๕๐	อ.ส.พ.		๒.๕ (๒)		

แผนงาน/โครงการ	วัตถุประสงค์/ เป้าหมาย	การดำเนินงาน	งบประมาณ (ล้านบาท)/พื้นที่เป้าหมาย					หน่วยงานรับผิดชอบ		ความ สอดคล้อง กับมาตรการ	ปัญหา/ อุปสรรค/ แนวทางแก้ไข	หมายเหตุ
			๒๕๖๑	๒๕๖๒	๒๕๖๓	๒๕๖๔	๒๕๖๕	หลัก	สนับสนุน			
	ต่อการสูญพันธุ์ในแหล่ง อาศัยตามธรรมชาติ ๓. เพื่อสร้างเครือข่าย ภาคประชาชนในการ อนุรักษ์และฟื้นฟู ประชากรพืชที่เสี่ยง ต่อการสูญพันธุ์	- นำไปคืนสู่ถิ่นกำเนิด โดยการมีส่วนร่วมของ ชุมชน - จัดอบรมและให้ความรู้ เกี่ยวกับการอนุรักษ์ และเพาะขยายพันธุ์พืช แก่ชุมชนเครือข่าย										

แนวทางที่ ๓ เครื่องมือ กลไก เพื่อเอื้อต่อการเพิ่มและการจัดการพื้นที่สีเขียว

- เป้าหมาย** (๑) มีเครื่องมือ กลไก เพื่อการบริหารจัดการพื้นที่สีเขียว
 (๒) มีการแปลงนโยบายและแนวทางด้านพื้นที่สีเขียวสู่การปฏิบัติ

- ตัวชี้วัด** (๑) มีเครื่องมือ กลไกในการบริหารจัดการพื้นที่สีเขียว อย่างน้อย ๑ เรื่อง
 (๒) มีตัวอย่างการปฏิบัติด้านการบริหารจัดการพื้นที่สีเขียว อย่างน้อย ๑ ตัวอย่าง

แผนงาน/โครงการ	วัตถุประสงค์/ เป้าหมาย	การดำเนินงาน	งบประมาณ (ล้านบาท)/พื้นที่เป้าหมาย					หน่วยงานรับผิดชอบ		ความ สอดคล้อง กับมาตรการ	ปัญหา/ อุปสรรค/ แนวทางแก้ไข	หมายเหตุ
			๒๕๖๑	๒๕๖๒	๒๕๖๓	๒๕๖๔	๒๕๖๕	หลัก	สนับสนุน			
แนวทางปฏิบัติงานที่ ๓.๑ การปรับปรุง เผยแพร่ และบังคับใช้กฎหมาย กฎ ระเบียบ และข้อกำหนด												
การยกเว้นภาษีเงินได้ สำหรับบริษัทหรือ ห้างหุ้นส่วนนิติบุคคล ผู้บริจาคเงิน เพื่อสนับสนุน โครงการภาคีสนับสนุน ป่าชุมชน	๑. เพื่อจูงใจให้มี การบริจาคเพื่อ ป่าชุมชน	- การยกเว้นภาษี เงินได้สำหรับบริษัท หรือห้างหุ้นส่วน นิติบุคคลผู้บริจาค เงินเพื่อสนับสนุน โครงการภาคี สนับสนุนป่าชุมชน ลดโลกร้อนของ ทส. โดยสามารถ นำเงินบริจาคมาหัก เป็นรายจ่ายได้ เท่าที่บริจาค แต่ไม่เกินร้อยละ ๒ ของกำไรสุทธิ ทั้งนี้	✓	✓	✓	✓	✓	กระทรวง การคลัง		๓.๑ (๑) ๓.๒ (๓)		ประกาศใน ราชกิจจานุเบกษา เมื่อวันที่ ๑๒ พฤศจิกายน ๒๕๖๒

แผนงาน/โครงการ	วัตถุประสงค์/ เป้าหมาย	การดำเนินงาน	งบประมาณ (ล้านบาท)/พื้นที่เป้าหมาย					หน่วยงานรับผิดชอบ		ความ สอดคล้อง กับมาตรการ	ปัญหา/ อุปสรรค/ แนวทางแก้ไข	หมายเหตุ
			๒๕๖๑	๒๕๖๒	๒๕๖๓	๒๕๖๔	๒๕๖๕	หลัก	สนับสนุน			
		การบริจาคตั้งแต่วันที่ ๑ มกราคม ๒๕๖๑ - ๓๑ ธันวาคม ๒๕๖๕ ตามพระราชกฤษฎีกาออกตามความในประมวลรัษฎากร (ฉบับที่ ๖๘๘) พ.ศ. ๒๕๖๒										
การกำกับดูแลและติดตามผลการคุ้มครองสิ่งแวดล้อมในพื้นที่คุ้มครองสิ่งแวดล้อม จังหวัดเชียงใหม่ - ลำพูน (ต้นยางนา - ต้นซีเหล็ก)	๑. เพื่อส่งเสริมรักษาต้นยางนาและต้นซีเหล็กให้คงอยู่กับชุมชนอย่างยั่งยืน	- กำกับดูแลการดำเนินงานตามมาตรการคุ้มครองสิ่งแวดล้อมในพื้นที่จังหวัดเชียงใหม่และลำพูน (ต้นยางนา - ต้นซีเหล็ก) - สงวน รักษา อนุรักษ์ ปกป้อง พื้นฟูบูรณะต้นยางนา - ต้นซีเหล็ก ในเขตพื้นที่คุ้มครองสิ่งแวดล้อม	๑.๕	๑.๕	-	-	-	สผ. - สสภ.๑ - สนง.ทสจ. เชียงใหม่	๓.๑ (๒)		- มาตรา ๔๕ แห่งพระราชบัญญัติส่งเสริมและรักษาคุณภาพสิ่งแวดล้อม พ.ศ. ๒๕๓๕ ประกาศในราชกิจจานุเบกษา เมื่อวันที่ ๑๖ มีนาคม ๒๕๕๘ และขยายเวลาบังคับใช้จนถึง ๑๖ มีนาคม ๒๕๖๕ - ค่าใช้จ่ายบางส่วนจากกิจกรรมภายใต้	

แผนงาน/โครงการ	วัตถุประสงค์/ เป้าหมาย	การดำเนินงาน	งบประมาณ (ล้านบาท)/พื้นที่เป้าหมาย					หน่วยงานรับผิดชอบ		ความ สอดคล้อง กับมาตรการ	ปัญหา/ อุปสรรค/ แนวทางแก้ไข	หมายเหตุ
			๒๕๖๑	๒๕๖๒	๒๕๖๓	๒๕๖๔	๒๕๖๕	หลัก	สนับสนุน			
												โครงการบริหารจัดการในพื้นที่ คุ้มครองสิ่งแวดล้อม
โครงการสินเชื่อรักษป่าไม้ไทย ยั่งยืน (Go Green : Forest Credit)	๑. เพื่อเป็นแหล่ง เงินทุนให้เกษตรกร ที่ต้องการขยายหรือ เพิ่มเติมอาชีพด้าน ป่าไม้และ/หรือ ปรับเปลี่ยนอาชีพ เพื่อสร้างรายได้เพิ่ม ๒. เพื่อเพิ่มจำนวน ต้นไม้ที่จะดูดซับ คาร์บอนไดออกไซด์ เป็นแหล่งกักเก็บ ก๊าซเรือนกระจก สร้างสมดุลสิ่งแวดล้อม ๓. เพื่อเพิ่มและฟื้นฟู พื้นที่ปลูกไม้เศรษฐกิจ สำหรับผลิตไม้เพื่อ การใช้สอยให้เพียงพอ ๔. เพื่อสนับสนุน นโยบายรัฐในการ แก้ปัญหาความ	- สนับสนุนสินเชื่อ เพื่อเป็นค่าลงทุนและ ค่าใช้จ่ายหมุนเวียน ในการปลูกสวนป่า หรือสนับสนุนการ ปลูกสวนป่า วงเงิน สินเชื่อรวม ๒๐,๐๐๐ ล้านบาท - ระยะเวลาจ่ายเงินกู้ ตั้งแต่วันที่ ๑ เมษายน ๒๕๖๓ - วันที่ ๓๑ มีนาคม ๒๕๖๘ กำหนดชำระ คืนเงินกู้ไม่เกิน ๑๕ ปี เว้นแต่มีเหตุพิเศษ ไม่เกิน ๒๐ ปี ปลอดชำระเงินต้น ได้ไม่เกิน ๕ ปีแรก นับแต่วันขอกู้เงิน	ธ.ก.ส. จะจัดสรรเงินทุนจากการระดมทุน ด้วยการออกพันธบัตรเพื่ออนุรักษ์สิ่งแวดล้อม (Green Bond) วงเงินรวม ๒๐,๐๐๐ ล้าน บาท					ธนาคาร เพื่อ การเกษตร และ สหกรณ์ การเกษตร (ธ.ก.ส.)	๓.๑ (๑)			

แผนงาน/โครงการ	วัตถุประสงค์/ เป้าหมาย	การดำเนินงาน	งบประมาณ (ล้านบาท)/พื้นที่เป้าหมาย					หน่วยงานรับผิดชอบ		ความ สอดคล้อง กับมาตรการ	ปัญหา/ อุปสรรค/ แนวทางแก้ไข	หมายเหตุ
			๒๕๖๑	๒๕๖๒	๒๕๖๓	๒๕๖๔	๒๕๖๕	หลัก	สนับสนุน			
	<p>เหลื่อมล้ำ การบุกรุกป่าไม้และใช้ประโยชน์ในทางการเกษตรจากที่ดินว่างเปล่า ๕. เพื่อเป็นผลิตภัณฑ์สินเชื่อที่จัดหาแหล่งเงินด้วยการออกพันธบัตรเพื่ออนุรักษ์สิ่งแวดล้อม (Green Bond) ที่มีความสอดคล้องของการใช้เงินทุนและการจัดหาแหล่งเงินทุน (Matching Fund)</p>	<p>- ลงทุนการปลูกสวนป่า</p> <ul style="list-style-type: none"> ◆ ปีที่ ๑ - ๕ คัดดอกเบ็ญจรายละ ๔ ต่อปี ◆ ปีที่ ๖ - ๑๐ คัดดอกเบ็ญจ MRR - ๒ ◆ ปีที่ ๑๑ เป็นต้นไป คัดดอกเบ็ญจ MRR - ๑ (ปัจจุบัน MRR เท่ากับร้อยละ ๖.๗๕ ต่อปี) 										
<p>แนวทางปฏิบัติงานที่ ๓.๒ การส่งเสริมการอนุรักษ์และเพิ่มพื้นที่สีเขียวตามแนวทางธนาคารต้นไม้และมาตรการจูงใจต่าง ๆ</p>												
<p>โครงการพัฒนาธนาคารต้นไม้สู่ชุมชนไม่มีค่า</p>	<p>๑. เพื่อส่งเสริมการปลูกและดูแลรักษาต้นไม้ตามแนวพระราชดำริปลูกป่า ๓ อย่างประโยชน์ ๔ อย่าง</p>	<p>- พัฒนาธนาคารต้นไม้สู่มาตรฐานชุมชนไม่มีค่า</p> <p>- สร้างผู้ประกอบการมูลค่าต้นไม้</p>	<p>ใช้งบประมาณของ ธ.ก.ส.</p>					<p>ธ.ก.ส.</p>	<p>- ปม. - อบก. - สพภ.</p>	<p>๓.๒ (๑)</p>		

แผนงาน/โครงการ	วัตถุประสงค์/ เป้าหมาย	การดำเนินงาน	งบประมาณ (ล้านบาท)/พื้นที่เป้าหมาย					หน่วยงานรับผิดชอบ		ความ สอดคล้อง กับมาตรการ	ปัญหา/ อุปสรรค/ แนวทางแก้ไข	หมายเหตุ
			๒๕๖๑	๒๕๖๒	๒๕๖๓	๒๕๖๔	๒๕๖๕	หลัก	สนับสนุน			
	๒. เพื่อส่งเสริม สนับสนุนการพัฒนา ธนาคารให้ได้มาตรฐาน ชุมชนไม่มีค่า ๓. เพื่อส่งเสริม สนับสนุนการใช้ ประโยชน์ในเชิง เศรษฐกิจตามหลัก ปรัชญาของ เศรษฐกิจพอเพียง ๔. เพื่อส่งเสริม สนับสนุนกิจกรรม ลดก๊าซเรือนกระจก	- สร้างวิสาหกิจ ชุมชนเพิ่มมูลค่า จากผลิตภัณฑ์ไม้ - สนับสนุน กิจกรรมลดก๊าซ เรือนกระจก										
ก่อสร้างศูนย์การเรียนรู้ ด้านสิ่งแวดล้อมนอกโรงงาน แห่งแรก โตโยต้าเมืองสีเขียว อยุธยา	๑. เพื่อเป็นศูนย์การ เรียนรู้ด้านสิ่งแวดล้อม ให้กับผู้เข้าเยี่ยมชม และประชาชนทั่วไป สามารถนำไปใช้ใน ชีวิตประจำวันได้ ๒. เพื่อใช้เป็น สถานที่ในการจัด กิจกรรมต่าง ๆ เพื่อให้เกิดเป็น	- ปรับปรุงพื้นที่ เรือนจำเก่าจังหวัด พระนครศรีอยุธยา ที่ทรุดโทรมอยู่ใน สภาพที่ดี - ติดตั้งระบบ การเรียนรู้ภายใต้ องค์ความด้าน สิ่งแวดล้อมของ โตโยต้า ทั้ง ๕ ด้าน	๒๐.๐	๗.๐	๗.๐	๗.๐	๗.๐	บริษัท โตโยต้า มอเตอร์ ประเทศไทย จำกัด	- เทศบาลนคร พระนคร ศรีอยุธยา - มูลนิธิ สิ่งแวดล้อม ศึกษาเพื่อ การพัฒนา อย่างยั่งยืน (FEED)	๓.๒ (๓)		

แผนงาน/โครงการ	วัตถุประสงค์/ เป้าหมาย	การดำเนินงาน	งบประมาณ (ล้านบาท)/พื้นที่เป้าหมาย					หน่วยงานรับผิดชอบ		ความ สอดคล้อง กับมาตรการ	ปัญหา/ อุปสรรค/ แนวทางแก้ไข	หมายเหตุ
			๒๕๖๑	๒๕๖๒	๒๕๖๓	๒๕๖๔	๒๕๖๕	หลัก	สนับสนุน			
	สาธารณประโยชน์ อย่างแท้จริง											
โครงการส่งเสริมและ สนับสนุนสินค้าเชื้อสีเขียว	๑. เพื่อสนับสนุนการ ผลิตเกษตรอินทรีย์ ที่ได้มาตรฐานอาหาร ปลอดภัย การใช้ พลังงานทางเลือก พลังงานทดแทน หรือพลังงานสะอาด ๒. ส่งเสริมการอนุรักษ์ ทรัพยากรธรรมชาติ และสิ่งแวดล้อม ศิลปวัฒนธรรมหรือ วิถีชุมชน	- การให้เงินกู้สำหรับ เป็นค่าใช้จ่าย หมุนเวียนและ/หรือ เพื่อเป็นค่าลงทุน ในการส่งเสริม การประกอบอาชีพ เกษตรหรือกิจการ ที่เกี่ยวข้อง การเกษตร ที่เป็นมิตรต่อ สิ่งแวดล้อม	✓	✓	✓	✓	-	จ.ก.ส.		๓.๑ (๑)		https://www.baac.or.th/th/content-product.php
การจัดให้มีพื้นที่เพื่อประโยชน์ สาธารณะหรือสวนสาธารณะ ที่อยู่ริมเขตทางสาธารณะใน บริเวณที่ดินประเภทที่อยู่อาศัย หนาแน่นมากและพาณิชย์ ซึ่งประชาชนทั่วไปสามารถ เข้าถึงและใช้ประโยชน์ได้	๑. เพื่อปฏิบัติตาม วัตถุประสงค์ของ ผังเมืองรวม รวมทั้ง นโยบาย มาตรการ และวิธีดำเนินการ	- บังคับใช้เป็น กฎกระทรวงผังเมือง รวมกรุงเทพฯ พ.ศ....	-	-	-	✓	✓	กทม. (สำนักการ วางผังและ พัฒนาเมือง)		๓.๑ (๑)	(ร่าง) กฎกระทรวง ให้ใช้บังคับ ผังเมืองรวม กรุงเทพฯ พ.ศ.... คาดว่าจะประกาศ บังคับใช้ในชวง ปลายปี พ.ศ. ๒๕๖๓ - ๒๕๖๔	กลไกและมาตรการ ในการเพิ่มพื้นที่ สีเขียวโดยการให้ Incentives (แรงจูงใจใน ลักษณะ FAR Bonus)

แผนงาน/โครงการ	วัตถุประสงค์/ เป้าหมาย	การดำเนินงาน	งบประมาณ (ล้านบาท)/พื้นที่เป้าหมาย					หน่วยงานรับผิดชอบ		ความ สอดคล้อง กับมาตรการ	ปัญหา/ อุปสรรค/ แนวทางแก้ไข	หมายเหตุ
			๒๕๖๑	๒๕๖๒	๒๕๖๓	๒๕๖๔	๒๕๖๕	หลัก	สนับสนุน			
โครงการส่งเสริมกระบวนการเรียนรู้และแสดงความรับผิดชอบต่อสังคม (CSR)	๑. เพื่อเป็นการสร้างจิตสำนึกของประชาชนให้เกิดความรักความหวงแหนทรัพยากรป่าไม้ของชาติ	- จัดกิจกรรมวันรักต้นไม้ประจำชาติ - กิจกรรมบำรุงดูแลรักษาต้นไม้ - กิจกรรมปลูกต้นไม้ ปลูกป่าเฉลิมพระเกียรติ	๐.๑๒	๐.๑๒	๐.๐๗	๐.๒๐	๐.๒๐	อ.ส.พ.		๓.๒ (๓)		
โครงการธนาคารต้นไม้	๑. เพื่อการขยายพันธุ์ ๒. การมีส่วนร่วมในการจัดการเพิ่มพื้นที่สีเขียวระหว่างโรงเรียน นักเรียน ผู้ปกครอง และผู้มีอุปการะคุณ ๓. เพื่อการอนุรักษ์ต้นไม้หายาก	- ศึกษา วิเคราะห์หาข้อมูล - ประชาสัมพันธ์เชิญชวน - จัดทำทะเบียน	-	-	-	-	-	โรงเรียนมหิดลวิทยานุสรณ์ (งานอาคารสถานที่และยานพาหนะ)	งานกิจการนักเรียนและสมาคมผู้ปกครองโรงเรียนฯ และสาขาวิชาชีววิทยา	๓.๒ (๑)		ไม่ระบุงบประมาณและปีที่ดำเนินการ
โครงการปลูกต้นไม้ไว้ให้ลูก	๑. สร้างจิตสำนึกให้ประชาชนรักหวงแหนต้นไม้และป่าไม้ ๒. ปลูกฝังค่านิยมรักและหวงแหน	- จัดกิจกรรมปลูกป่าปลูกต้นไม้ยืนต้น	๐.๐๑	-	-	-	-	เทศบาลเมืองกระบี่		๓.๒ (๓)		

แผนงาน/โครงการ	วัตถุประสงค์/ เป้าหมาย	การดำเนินงาน	งบประมาณ (ล้านบาท)/พื้นที่เป้าหมาย					หน่วยงานรับผิดชอบ		ความ สอดคล้อง กับมาตรการ	ปัญหา/ อุปสรรค/ แนวทางแก้ไข	หมายเหตุ
			๒๕๖๑	๒๕๖๒	๒๕๖๓	๒๕๖๔	๒๕๖๕	หลัก	สนับสนุน			
	ทรัพยากรป่าไม้ ให้กับเด็ก ๓. เพิ่มพื้นที่ป่าไม้ และพื้นที่สีเขียวใน เขตเทศบาลให้มาก ยิ่งขึ้น											
แนวทางปฏิบัติงานที่ ๓.๓ การส่งเสริมการจัดทำผังชุมชนเพื่อการพัฒนาพื้นที่สีเขียวและที่โล่งว่าง โดยกระบวนการมีส่วนร่วม												
โครงการผลักดันการจัดทำ ผังชุมชนเพื่อรักษาพื้นที่ สีเขียวในเมืองอุตสาหกรรม ยั่งยืน	๑. เพื่อจัดทำผังชุมชน เพื่อรักษาพื้นที่สีเขียว ในเมืองและในเมือง อุตสาหกรรมยั่งยืน เป้าหมาย พื้นที่ EEC และพื้นที่ เมืองอุตสาหกรรม	- ศึกษา ทบทวน วรรณกรรม - ประชุมหารือเพื่อ จัดทำ (ร่าง) ผังชุมชน - จัดทำผังชุมชน แนวทางปฏิบัติ และมาตรการ	-	๖.๐	-	-	-	สผ.	- อปท. ใน เขตพื้นที่ EEC - ภาค การศึกษา	๓.๒ (๔)		
โครงการผลักดันการจัดทำ ผังชุมชนเพื่อรักษาพื้นที่สีเขียว ในเมือง	๑. เพื่อจัดทำผังชุมชน เพื่อรักษาพื้นที่สีเขียว ในเมือง	- ศึกษา ทบทวน วรรณกรรม - ประชุมหารือเพื่อ จัดทำ (ร่าง) ผังชุมชน - จัดทำผังชุมชน แนวทางปฏิบัติ และมาตรการ	-	-	๒.๐	๖.๐	-	สผ.	- อปท. - ภาค การศึกษา	๓.๒ (๔)		

แผนงาน/โครงการ	วัตถุประสงค์/ เป้าหมาย	การดำเนินงาน	งบประมาณ (ล้านบาท)/พื้นที่เป้าหมาย					หน่วยงานรับผิดชอบ		ความ สอดคล้อง กับมาตรการ	ปัญหา/ อุปสรรค/ แนวทางแก้ไข	หมายเหตุ
			๒๕๖๑	๒๕๖๒	๒๕๖๓	๒๕๖๔	๒๕๖๕	หลัก	สนับสนุน			
โครงการพัฒนาภูมิทัศน์ คลองเจริญเฉลิมพระเกียรติ เนื่องในโอกาสมหามงคล พระราชพิธีบรมราชาภิเษก	๑. เพื่อการพัฒนา พื้นที่สวนสาธารณะ คลองเจริญให้เกิด ประสิทธิภาพและ ประสิทธิผลจริง ๒. เพื่อให้ชุมชนได้ พื้นที่สาธารณะที่มี สิ่งแวดล้อมสวยงาม ธรรมชาติกลางเมือง สร้างอาชีพสร้าง เศรษฐกิจให้กับชุมชน ตามหลักเศรษฐกิจ พอเพียง ๓. เพื่อพัฒนาเป็น แหล่งท่องเที่ยวเชิง นิเวศใจกลางเมือง ที่เต็มไปด้วยกิจกรรม ที่สร้างสรรค์ดูแลและ บริหารจัดการ โดย ชุมชนซึ่งจะเป็น การลดภาระของ เทศบาลเป็นปอด หรือพื้นที่สีเขียว	- ปรับปรุงพื้นที่ คลองเจริญทั้งระบบ ผ่านกระบวนการ ออกแบบผังเมือง บริเวณ (Masterplan) งานด้านสถาปัตยกรรม และวิศวกรรมให้ ตอบสนองความต้องการ ด้านกิจกรรมของ ชุมชนและเพิ่มเติม ด้านความงามภูมิทัศน์ ความปลอดภัย	-	-	๑๕.๐	-	-	เทศบาล นคร อุดรธานี		๒.๓ (๑) ๒.๔ (๒)		แผนพัฒนาท้องถิ่น (พ.ศ. ๒๕๖๑- ๒๕๖๕) ของ เทศบาลนคร อุดรธานี

แผนงาน/โครงการ	วัตถุประสงค์/ เป้าหมาย	การดำเนินงาน	งบประมาณ (ล้านบาท)/พื้นที่เป้าหมาย					หน่วยงานรับผิดชอบ		ความ สอดคล้อง กับมาตรการ	ปัญหา/ อุปสรรค/ แนวทางแก้ไข	หมายเหตุ
			๒๕๖๑	๒๕๖๒	๒๕๖๓	๒๕๖๔	๒๕๖๕	หลัก	สนับสนุน			
	ลดโลกร้อนสร้างระบบสังคมที่สามัคคีเกื้อหนุนกันเป็นโครงการนำร่องตัวอย่างแนวคิดการพัฒนารูปแบบใหม่คือบูรณาการวิชาการให้ถูกต้องร่วมกับชุมชนและเทศบาลในการทำโครงการ											
โครงการขับเคลื่อนการดำเนินงานอนุรักษ์พื้นที่ชุ่มน้ำระดับจังหวัด ระยะ ๑	๑. เพื่อจัดทำเครื่องมือกลไกที่เหมาะสมในการขับเคลื่อนการดำเนินงานอนุรักษ์พื้นที่ชุ่มน้ำระดับจังหวัด โดยกระบวนการมีส่วนร่วมของทุกภาคส่วนตามข้อเสนอที่ ๓ ด้านการขับเคลื่อน (ระยะกลาง) ของข้อเสนอเชิงนโยบาย	- ทบทวน วิเคราะห์ สังเคราะห์ ยุทธศาสตร์การอนุรักษ์พื้นที่ชุ่มน้ำระดับจังหวัด โดยวิเคราะห์เครื่องมือกลไกการขับเคลื่อนทั้งในประเทศและต่างประเทศ รวมทั้งทบทวนทะเบียนชุ่มน้ำเพื่อวิเคราะห์คัดกรอง	-	-	๓.๓๘๕	-	-	สผ.	หน่วยงานที่เกี่ยวข้องในพื้นที่	๓.๒ (๔)		หนึ่งในผลผลิตของการดำเนินโครงการมีการจัดทำแผนที่ชุ่มน้ำ ซึ่งมีองค์ประกอบของย่าน ประกอบด้วย - อาคารสำคัญ - ที่หมายตา - ต้นไม้สำคัญ และพื้นที่สีเขียวของย่าน ฯลฯ

แผนงาน/โครงการ	วัตถุประสงค์/ เป้าหมาย	การดำเนินงาน	งบประมาณ (ล้านบาท)/พื้นที่เป้าหมาย					หน่วยงานรับผิดชอบ		ความ สอดคล้อง กับมาตรการ	ปัญหา/ อุปสรรค/ แนวทางแก้ไข	หมายเหตุ
			๒๕๖๑	๒๕๖๒	๒๕๖๓	๒๕๖๔	๒๕๖๕	หลัก	สนับสนุน			
	การอนุรักษ์ฟื้นฟู ย่านชุมชนเก่า ซึ่งมติดคณะรัฐมนตรี รับทราบ เมื่อวันที่ ๑๐ ตุลาคม ๒๕๖๐ ในพื้นที่นร่อง ๒ พื้นที่ ได้แก่ จังหวัดตรัง (ภาคใต้) และ จังหวัดจันทบุรี (ภาคตะวันออก) ๒. เพื่อสร้างองค์ ความรู้ความเข้าใจ และเสริมสมรรถนะ องค์ความรู้ด้าน การบริหารจัดการ ย่านชุมชนเก่าให้แก่ ภาคส่วนต่าง ๆ ที่เกี่ยวข้อง	นำไปสู่การจัดทำ ประกาศพื้นที่ ย่านชุมชนเก่า - จัดประชุมระดับ จังหวัด เพื่อชี้แจง และประชุมหารือ เชิงปฏิบัติการระดม ความเห็น ชุมชน หน่วยงานส่วน ท้องถิ่น ภาคี เครือข่าย เพื่อ ร่วมกันจัดทำ ประกาศพื้นที่ ย่านชุมชนเก่า - สสำรวจและเก็บ ข้อมูลพื้นที่ ย่านชุมชนเก่า นำไป วิเคราะห์ ประเมิน คุณค่า องค์ประกอบ สำคัญของย่าน ในด้านต่าง ๆ - จัดทำรายละเอียด ข้อมูลองค์ประกอบ										

แผนงาน/โครงการ	วัตถุประสงค์/ เป้าหมาย	การดำเนินงาน	งบประมาณ (ล้านบาท)/พื้นที่เป้าหมาย					หน่วยงานรับผิดชอบ		ความ สอดคล้อง กับมาตรการ	ปัญหา/ อุปสรรค/ แนวทางแก้ไข	หมายเหตุ
			๒๕๖๑	๒๕๖๒	๒๕๖๓	๒๕๖๔	๒๕๖๕	หลัก	สนับสนุน			
		สำคัญ ในลักษณะ บัญชีรายชื่ออาคาร สถานที่สำคัญที่มี คุณค่า พร้อมทั้ง นำข้อมูลลงระบบ ฐานข้อมูลสารสนเทศ ภูมิศาสตร์ของ แต่ละย่าน แยกเป็น รายจังหวัด - จัดทำประกาศ ย่านชุมชนเก่า ๒ จังหวัด เพื่อใช้เป็น เครื่องมือ กลไก ขับเคลื่อนการ ดำเนินงานอนุรักษ์ พื้นที่ย่านชุมชนเก่า ต่อไป										
โครงการขับเคลื่อน การดำเนินงานอนุรักษ์พื้นที่ฟู ย่านชุมชนเก่าระดับจังหวัด ระยะ ๒ - การจัดทำแผนและผัง การอนุรักษ์พื้นที่ฟูย่านชุมชนเก่า	๑. จัดทำแผนและ ผังการอนุรักษ์พื้นที่ฟู ย่านชุมชนเก่า ๑๔ ย่าน ในพื้นที่นำร่อง ๒ พื้นที่ ได้แก่ จังหวัดตรัง (ภาคใต้)	- ศึกษา รวบรวม ทบทวนข้อมูล ที่เกี่ยวข้องกับการ อนุรักษ์พื้นที่ฟูย่าน ชุมชนเก่า ทั้งของ	-	-	-	๕.๐	-	สผ.	หน่วยงาน ที่เกี่ยวข้อง ในพื้นที่	๓.๒ (๔)		

แผนงาน/โครงการ	วัตถุประสงค์/ เป้าหมาย	การดำเนินงาน	งบประมาณ (ล้านบาท)/พื้นที่เป้าหมาย					หน่วยงานรับผิดชอบ		ความ สอดคล้อง กับมาตรการ	ปัญหา/ อุปสรรค/ แนวทางแก้ไข	หมายเหตุ
			๒๕๖๑	๒๕๖๒	๒๕๖๓	๒๕๖๔	๒๕๖๕	หลัก	สนับสนุน			
จะได้แผนการจัดการพื้นที่ สีเขียวของย่าน	และจังหวัดจันทบุรี (ภาคตะวันออก) โดยกระบวนการ มีส่วนร่วมของ ทุกภาคส่วน เพื่อเป็นเครื่องมือ ขับเคลื่อนการอนุรักษ์ พื้นที่ย่านชุมชนเก่า สู่การปฏิบัติในเชิง บูรณาการร่วมกับ หน่วยงานระดับ จังหวัด หน่วยงาน ส่วนท้องถิ่น และ ภาคส่วนที่เกี่ยวข้อง ๒. จัดกิจกรรม/ โครงการนำร่อง เพื่อเป็นต้นแบบให้ เห็นเชิงประจักษ์ สำหรับการขยายผล ในพื้นที่อื่นต่อไป	สำนักงานฯ และของ ประเทศต่าง ๆ - สำรวจ และเก็บ ข้อมูลที่เกี่ยวข้อง พร้อมทั้งวิเคราะห์ ประเมินคุณค่า และวิเคราะห์ ศักยภาพของพื้นที่ เพื่อดำเนินการ จัดทำแผนและผัง การอนุรักษ์ฟื้นฟู ย่านชุมชนเก่า ๑๔ ย่าน - จัดประชุมระดับ จังหวัด เพื่อชี้แจง ประชุมหารือเชิง ปฏิบัติการระดม ความเห็นต่อร่างแผน และผังการอนุรักษ์ พื้นที่ย่านชุมชนเก่า รายย่าน (๑๔ ย่าน) รวมทั้ง คัดเลือก กิจกรรมนำร่องจาก										

แผนงาน/โครงการ	วัตถุประสงค์/ เป้าหมาย	การดำเนินงาน	งบประมาณ (ล้านบาท)/พื้นที่เป้าหมาย					หน่วยงานรับผิดชอบ		ความ สอดคล้อง กับมาตรการ	ปัญหา/ อุปสรรค/ แนวทางแก้ไข	หมายเหตุ
			๒๕๖๑	๒๕๖๒	๒๕๖๓	๒๕๖๔	๒๕๖๕	หลัก	สนับสนุน			
		แผนการอนุรักษ์และ ฟื้นฟูย่านชุมชนเก่า - จัดกิจกรรมนำร่อง ในแต่ละย่าน เพื่อให้ เห็นผลที่เป็นรูปธรรม										

แนวทางที่ ๔ ตระหนักในภูมิปัญญาท้องถิ่น และส่งเสริมวัฒนธรรม เพื่อสร้างพลังทางสังคม

- เป้าหมาย** (๑) ส่งเสริมและสนับสนุนการบริหารจัดการพื้นที่สีเขียวตามบริบทเมือง องค์ความรู้ และภูมิปัญญาท้องถิ่น
 (๒) เชื่อมโยงกลุ่มทางสังคมเพื่อการบริหารจัดการพื้นที่สีเขียว

- ตัวชี้วัด** (๑) มีการนำองค์ความรู้และภูมิปัญญาท้องถิ่นมาใช้ในการบริหารจัดการพื้นที่สีเขียว และเผยแพร่สู่สาธารณะ
 (๒) มีเครือข่ายพื้นที่สีเขียว เพื่อเผยแพร่และแลกเปลี่ยนการดำเนินงานและนวัตกรรมด้านพื้นที่สีเขียว

แผนงาน/โครงการ	วัตถุประสงค์/ เป้าหมาย	การดำเนินงาน	งบประมาณ (ล้านบาท)/พื้นที่เป้าหมาย					หน่วยงานรับผิดชอบ		ความ สอดคล้อง กับมาตรการ	ปัญหา/ อุปสรรค/ แนวทางแก้ไข	หมายเหตุ
			๒๕๖๑	๒๕๖๒	๒๕๖๓	๒๕๖๔	๒๕๖๕	หลัก	สนับสนุน			
แนวทางปฏิบัติงานที่ ๔.๑ การรักษานิตยพรรณพืชและสัตว์ และความหลากหลายทางชีวภาพของท้องถิ่นตามโครงการอนุรักษ์พันธุกรรมพืชอันเนื่องมาจากพระราชดำริ สมเด็จพระเทพรัตนราชสุดาฯ สยามบรมราชกุมารี												
โครงการอนุรักษ์พันธุกรรมพืช อันเนื่องมาจากพระราชดำริ สมเด็จพระเทพรัตนราชสุดาฯ สยามบรมราชกุมารี (อพ.สธ.)	๑. เพื่อสร้างและ รวบรวมองค์ความรู้ ส่งเสริม สนับสนุน การดำเนินงานใน การสร้างจิตสำนึก ด้านการอนุรักษ์ ทรัพยากรกายภาพ ชีวภาพ วัฒนธรรม และภูมิปัญญา	- ถอดบทเรียน สวนพฤกษศาสตร์ โรงเรียน/ศูนย์การ เรียนภูมิปัญญาไทย และจัดพิมพ์หนังสือ เผยแพร่องค์ความรู้ - จัดทำฐานข้อมูลครู ภูมิปัญญาไทยที่ รวบรวมองค์ความรู้ ภูมิปัญญาไทย ๔ ด้าน - ถอดบทเรียน ศูนย์การเรียน ภูมิปัญญาไทย ที่สร้างสรรค์	๐.๑๖	๐.๑๗	๐.๑๘	-	-	อพ.สธ.	สำนักงาน เลขาธิการ สภาการ ศึกษา (สกศ.) (สำนักมาตรฐาน การศึกษา และพัฒนา การเรียนรู้)	๔.๑ (๑) ๔.๑ (๒)		- แผนแม่บท โครงการ อนุรักษ์ พันธุกรรมพืช อันเนื่องมาจาก พระราชดำริ สมเด็จพระเทพ รัตนราชสุดาฯ สยามบรมราชกุมารี (อพ.สธ.) - สกศ. ระยะ ๕ ปีที่หก

แผนงาน/โครงการ	วัตถุประสงค์/ เป้าหมาย	การดำเนินงาน	งบประมาณ (ล้านบาท)/พื้นที่เป้าหมาย					หน่วยงานรับผิดชอบ		ความ สอดคล้อง กับมาตรการ	ปัญหา/ อุปสรรค/ แนวทางแก้ไข	หมายเหตุ
			๒๕๖๑	๒๕๖๒	๒๕๖๓	๒๕๖๔	๒๕๖๕	หลัก	สนับสนุน			
		นวัตกรรมด้วย แนวทางการอนุรักษ์ ทรัพยากรธรรมชาติ										
โครงการอนุรักษ์พันธุกรรมพืช อันเนื่องมาจากพระราชดำริฯ สมเด็จพระเทพรัตนราชสุดาฯ สยามบรมราชกุมารี (อพ.สธ.) <u>เป้าหมาย</u> สถานศึกษาในสังกัด สำนักงานคณะกรรมการ การอาชีวศึกษา (สอศ.) ทุกแห่ง	๑. เพื่อสนองพระราช ดำริ ในโครงการ อนุรักษ์พันธุกรรมพืช อันเนื่องมาจาก พระราชดำริฯ ๒. เพื่อสนับสนุนให้ สถานศึกษาในสังกัด สอศ. ร่วมสนอง พระราชดำริใน โครงการอนุรักษ์ พันธุกรรมพืช อันเนื่องมาจาก พระราชดำริฯ ๓. เพื่อส่งเสริม การสร้างจิตสำนึก ให้นักเรียน นักศึกษา บุคลากรและบุคคล ทั่วไปมีความเข้าใจ ถึงความสำคัญและ ประโยชน์ของ	- ดำเนินกิจกรรม ตามกรอบแนวทาง การดำเนินงานตาม แผนแม่บทโครงการ อนุรักษ์พันธุกรรมพืช อันเนื่องมาจาก พระราชดำริ สมเด็จพระเทพ รัตนราชสุดาฯ สยามบรมราชกุมารี ในระยะ ๕ ปีที่หก (ตุลาคม ๒๕๕๙ - กันยายน ๒๕๖๔) โดยดำเนินกิจกรรม ในส่วนที่เกี่ยวข้อง ดังนี้ ◆ สอศ. สนับสนุน ให้สถานศึกษาใน สังกัด ดำเนินกิจกรรม ตามกรอบแนวทาง	๑๗.๕	๒๙.๔	๒๙.๕	๔๐.๐	๔๕.๐	อพ.สธ.	สำนักงาน คณะกรรมการ การอาชีวศึกษา		แผนแม่บท โครงการอนุรักษ์ พันธุกรรมพืช อันเนื่องมาจาก พระราชดำริ สมเด็จพระเทพ รัตนราชสุดาฯ สยามบรมราช - กุมารี (อพ.สธ.) ระยะ ๕ ปี ที่หก (ตุลาคม ๒๕๕๙ - กันยายน ๒๕๖๔)	

แผนงาน/โครงการ	วัตถุประสงค์/ เป้าหมาย	การดำเนินงาน	งบประมาณ (ล้านบาท)/พื้นที่เป้าหมาย					หน่วยงานรับผิดชอบ		ความ สอดคล้อง กับมาตรการ	ปัญหา/ อุปสรรค/ แนวทางแก้ไข	หมายเหตุ
			๒๕๖๑	๒๕๖๒	๒๕๖๓	๒๕๖๔	๒๕๖๕	หลัก	สนับสนุน			
	<p>ทรัพยากรไทย ภูมิปัญญาไทย โดยเฉพาะให้มีการ อนุรักษ์พันธุกรรมพืช และ การนำไปใช้ ประโยชน์อย่างยั่งยืน ๔. เพื่อส่งเสริมให้เกิด ความร่วมมือและ การทำงานในเชิง บูรณาการ ในหน่วยงาน และ ระหว่างหน่วยงาน</p>	<p>การดำเนินงานของ อพ.สธ. จำนวน ๘ กิจกรรม ดังนี้ (๑) กิจกรรม ปกป้อง ทรัพยากร (๒) สำรวจเก็บ รวบรวม ทรัพยากร (๓) ปลูกรักษา ทรัพยากร (๔) อนุรักษ์และใช้ ประโยชน์ทรัพยากร (๕) ศูนย์ข้อมูล ทรัพยากร (๖) วางแผนพัฒนา ทรัพยากร (๗) สร้างจิตสำนึก ในการอนุรักษ์ ทรัพยากร (๘) สนับสนุนการ อนุรักษ์ทรัพยากร - การประชุม แลกเปลี่ยนเรียนรู้ และจัดนิทรรศการ</p>										

แผนงาน/โครงการ	วัตถุประสงค์/ เป้าหมาย	การดำเนินงาน	งบประมาณ (ล้านบาท)/พื้นที่เป้าหมาย					หน่วยงานรับผิดชอบ		ความ สอดคล้อง กับมาตรการ	ปัญหา/ อุปสรรค/ แนวทางแก้ไข	หมายเหตุ
			๒๕๖๑	๒๕๖๒	๒๕๖๓	๒๕๖๔	๒๕๖๕	หลัก	สนับสนุน			
		<p>การดำเนินกิจกรรมโครงการฯ</p> <p>- สนับสนุนให้มีการบูรณาการร่วมกับกิจกรรมองค์การวิชาชีพ/องค์การเกษตรกรในขนาดตแห่งประเทศไทยในพระราชูปถัมภ์สมเด็จพระเทพรัตนราชสุดาฯ สยามบรมราชกุมารี/ลูกเสือ/ชมรมในสถานศึกษา</p> <p>- การนิเทศติดตามการดำเนินงานของสถานศึกษา</p>										
<p>โครงการแหล่งน้ำสนับสนุนโครงการอนุรักษ์พันธุกรรมพืชอันเนื่องมาจากพระราชดำริสมเด็จพระเทพรัตนราชสุดาฯ สยามบรมราชกุมารี</p>	<p>๑. เพื่อบรรเทาและแก้ปัญหาภัยแล้งและอุทกภัย</p> <p>๒. เพื่อเพิ่มประสิทธิภาพ</p>	<p>- เพิ่มปริมาณน้ำต้นทุน และกระจายน้ำไปสู่พื้นที่เป้าหมาย</p>	-	๑๔.๕๓	๓๖.๔๕	๒๘๘.๘	-	กรมทรัพยากรน้ำ	สำนักงานทรัพยากรน้ำภาค	๔.๑ (๒)	-	<p>- ปี พ.ศ. ๒๕๖๒ จำนวน ๓ แห่ง</p> <p>- ปี พ.ศ. ๒๕๖๓ จำนวน ๔ แห่ง</p> <p>- ปี พ.ศ. ๒๕๖๔ จำนวน ๑๐ แห่ง</p>

แผนงาน/โครงการ	วัตถุประสงค์/ เป้าหมาย	การดำเนินงาน	งบประมาณ (ล้านบาท)/พื้นที่เป้าหมาย					หน่วยงานรับผิดชอบ		ความ สอดคล้อง กับมาตรการ	ปัญหา/ อุปสรรค/ แนวทางแก้ไข	หมายเหตุ
			๒๕๖๑	๒๕๖๒	๒๕๖๓	๒๕๖๔	๒๕๖๕	หลัก	สนับสนุน			
สยามบรมราชกุมารี (อพ.สธ.)	ในการกักเก็บน้ำ และระบายน้ำ ๓. เพื่อเป็นแหล่งน้ำ ต้นทุนสำหรับการ อุปโภคและบริโภค ๔. เพื่อประโยชน์ ของพื้นที่การเกษตร											
โครงการอนุรักษ์พันธุกรรมพืช อันเนื่องมาจากพระราชดำริ สมเด็จพระเทพรัตนราชสุดาฯ สยามบรมราชกุมารี	๑. เพื่อสร้างความ เข้าใจและทำให้ ประชาชนตระหนัก ถึงความสำคัญของ พันธุกรรมพืชต่าง ๆ	- อบรมให้ความรู้ กับประชาชน ในตำบลตาชี	-	-	๐.๐๒	๐.๐๒	๐.๐๒	อบต.ตาชี	- ปตท. - We Park - Big Trees - เครือข่าย พันธมิตร	๔.๒ (๒)		แผนพัฒนา ท้องถิ่น (พ.ศ. ๒๕๖๑ - ๒๕๖๕) ขององค์การ บริหารส่วนตำบล ตาชี
โครงการอนุรักษ์พันธุกรรมพืช อันเนื่องมาจากพระราชดำริ สมเด็จพระเทพรัตนราชสุดาฯ สยามบรมราชกุมารี สอน พระราชดำริ โดยการไฟฟ้า ฝ่ายผลิตแห่งประเทศไทย (อพ.สธ. - กฟผ.)	๑. ให้เข้าใจและ เห็นความสำคัญ ของพันธุกรรมพืช และทรัพยากร ๒. ให้ร่วมคิด ร่วมปฏิบัติ จนเกิดประโยชน์ถึง มหาชนชาวไทย	- ปี พ.ศ. ๒๕๖๑ - ๒๕๖๔ ดำเนิน โครงการภายใต้ ๕ กิจกรรม บริเวณ พื้นที่เขื่อนและ โรงไฟฟ้า ดังนี้ (๑) กิจกรรมปกป้อง ทรัพยากร	๑.๗๐	๒.๐๖	๔.๐๑	๔.๐๑	-	การไฟฟ้า ฝ่ายผลิต แห่งประเทศไทย				- แผนแม่บท อพ.สธ. ระยะ ๕ ปี ที่หก (๑ ตุลาคม ๒๕๕๙ - ๓๐ กันยายน ๒๕๖๔) กลุ่มส่วนราชการ ที่เกี่ยวข้องกับ ทรัพยากร

แผนงาน/โครงการ	วัตถุประสงค์/ เป้าหมาย	การดำเนินงาน	งบประมาณ (ล้านบาท)/พื้นที่เป้าหมาย					หน่วยงานรับผิดชอบ		ความ สอดคล้อง กับมาตรการ	ปัญหา/ อุปสรรค/ แนวทางแก้ไข	หมายเหตุ
			๒๕๖๑	๒๕๖๒	๒๕๖๓	๒๕๖๔	๒๕๖๕	หลัก	สนับสนุน			
	<p>๓. ให้มีระบบข้อมูล พันธุ์กรรมพืชและ ทรัพยากร สื่อสารกัน ได้ทั่วประเทศ</p> <p><u>เป้าหมาย</u></p> <p>เพื่อพัฒนาบุคลากร อนุรักษ์และพัฒนา ทรัพยากร พันธุ์กรรมพืช และ ทรัพยากรให้เกิด ประโยชน์ ถึงมหาชนชาวไทย</p>	<ul style="list-style-type: none"> ◆ จัดทำและ ซ่อมแซมป้ายแนว เขตพื้นที่ อพ.สธ. - กฟผ. และเส้นทาง ศึกษาธรรมชาติ ◆ จัดกิจกรรม สร้างและซ่อมแซม ฝายชะลอน้ำ ◆ จัดทำแนว ป้องกันไฟฟ้า <p>(๒) กิจกรรมปลูก รักษาทรัพยากร</p> <ul style="list-style-type: none"> ◆ จัดกิจกรรม ปลูกรักษาพืชอาหาร พืชสมุนไพร และ พืชหายากท้องถิ่น จำนวน ๑๒,๗๘๘ ต้น ◆ จัดทำและ ปรับปรุง เส้นทาง ศึกษาธรรมชาติ รวมทั้ง จัดทำป้าย แสดงข้อมูลพรรณไม้ และทรัพยากร 										<p>- งบประมาณ ปี พ.ศ. ๒๕๖๑ - ๒๕๖๒ เป็น งบประมาณ ที่ใช้ในการ ดำเนินงานจริง</p> <p>- งบประมาณ ปี พ.ศ. ๒๕๖๓ - ๒๕๖๔ เป็น งบประมาณตาม แผนแม่บทฯ</p>

แผนงาน/โครงการ	วัตถุประสงค์/ เป้าหมาย	การดำเนินงาน	งบประมาณ (ล้านบาท)/พื้นที่เป้าหมาย					หน่วยงานรับผิดชอบ		ความ สอดคล้อง กับมาตรการ	ปัญหา/ อุปสรรค/ แนวทางแก้ไข	หมายเหตุ
			๒๕๖๑	๒๕๖๒	๒๕๖๓	๒๕๖๔	๒๕๖๕	หลัก	สนับสนุน			
		<ul style="list-style-type: none"> ◆ เพาะขยายพันธุ์และแจกจ่ายกล้าไม้ท้องถิ่นให้แก่หน่วยงานต่าง ๆ และชุมชน (๓) กิจกรรมศูนย์ข้อมูลทรัพยากร <ul style="list-style-type: none"> - จัดทำข้อมูลพรรณไม้และข้อมูลนกเพื่อจัดเก็บเป็นฐานข้อมูล และเผยแพร่บนเว็บไซต์ http://www.egat.co.th/egatrspg/ (๔) กิจกรรมสร้างจิตสำนึกในการอนุรักษ์ทรัพยากร <ul style="list-style-type: none"> ◆ เผยแพร่ความรู้ และเสริมสร้างจิตสำนึกในการอนุรักษ์ทรัพยากร ผ่านศูนย์เรียนรู้ 										

แผนงาน/โครงการ	วัตถุประสงค์/ เป้าหมาย	การดำเนินงาน	งบประมาณ (ล้านบาท)/พื้นที่เป้าหมาย					หน่วยงานรับผิดชอบ		ความ สอดคล้อง กับมาตรการ	ปัญหา/ อุปสรรค/ แนวทางแก้ไข	หมายเหตุ
			๒๕๖๑	๒๕๖๒	๒๕๖๓	๒๕๖๔	๒๕๖๕	หลัก	สนับสนุน			
		<p>ราชานุรักษ์ กฟผ. เชื่อนศรีนครินทร์ โดยมีผู้สนใจเข้า เยี่ยมชม ศูนย์เรียนรู้ฯ จำนวน ๑๕,๒๖๓ คน (๕) กิจกรรมพิเศษ สนับสนุนการอนุรักษ์ ทรัพยากร</p> <ul style="list-style-type: none"> ◆ สนับสนุน เงินทุนทุกเกล้าฯ ถวาย เพื่อใช้ใน กิจกรรมของ อพ.สธ. ◆ จัดกิจกรรม อบรมให้ความรู้ เพื่อเสริมสร้าง จิตสำนึกในการ อนุรักษ์ทรัพยากร ให้แก่ อบท. โรงเรียน และเจ้าหน้าที่ ของ อพ.สธ - กฟผ. ◆ จัดงาน ประชุมวิชาการและ จัดแสดงนิทรรศการ 										

แผนงาน/โครงการ	วัตถุประสงค์/ เป้าหมาย	การดำเนินงาน	งบประมาณ (ล้านบาท)/พื้นที่เป้าหมาย					หน่วยงานรับผิดชอบ		ความ สอดคล้อง กับมาตรการ	ปัญหา/ อุปสรรค/ แนวทางแก้ไข	หมายเหตุ
			๒๕๖๑	๒๕๖๒	๒๕๖๓	๒๕๖๔	๒๕๖๕	หลัก	สนับสนุน			
		สวนพฤกษศาสตร์ โรงเรียนและฐาน ทรัพยากรท้องถิ่น ระดับภูมิภาค ครั้งที่ ๕ พ.ศ. ๒๕๖๑										
โครงการการขับเคลื่อน และขยายผลโครงการ อันเนื่องมาจากพระราชดำริ จังหวัดเชียงใหม่: กิจกรรมหลักที่ ๕ ขับเคลื่อน และขยายผลโครงการอนุรักษ์ พันธุกรรมพืชอันเนื่องมาจาก พระราชดำริ สมเด็จพระเทพ รัตนราชสุดาฯ สยามบรมราช กุมารี จังหวัดเชียงใหม่ (อพ.สธ. - ชม.) กิจกรรมย่อยที่ ๕.๔ การปกป้องรักษาทรัพยากร ธรรมชาติ เพื่อส่งเสริมให้เกิด การอนุรักษ์พันธุกรรมพืช ตามแนวพระราชดำริฯ	๑. เพื่อสนับสนุน ส่งเสริมการ ดำเนินการสนอง พระราชดำริฯ และ เผยแพร่การ ดำเนินงานตาม พระราชดำริ ในพื้นที่ จังหวัดเชียงใหม่ให้ บรรลุวัตถุประสงค์ ๒. เพื่อขยายผล โครงการอนุรักษ์ พันธุกรรมพืช อันเนื่องมาจาก พระราชดำริฯ ๓. เพื่อขยายผล โครงการงานสวน พฤกษศาสตร์ โรงเรียน	- จัดอบรมสัมมนา เชิงปฏิบัติการ เสริมสร้างความรู้ ด้านปกป้องรักษา ทรัพยากรธรรมชาติ เพื่อส่งเสริมให้เกิด การอนุรักษ์ พันธุกรรมพืชตาม แนวพระราชดำริฯ และคัดเลือกอาสา สมัครปกป้องรักษา ทรัพยากรธรรมชาติ ในชุมชน - จัดอบรมสัมมนาเชิง ปฏิบัติการเสริมสร้าง ความรู้ด้านปกปั รักษาทรัพยากร ธรรมชาติ เพื่อ	-	๑.๘	-	-	-	สนง.ทสจ. เชียงใหม่	- รร.บ้าน แม่ตะมาน ต.กุดช้าง อ.แม่แตง - อบต.กุดช้าง ต.กุดช้าง อ.แม่แตง - รร.บ้าน ป่าไม้แดง ต.แม่โป่ง อ.ดอยสะเก็ด - รร.บ้านไร่ ต.บ้านแหวน อ.หางดง	๔.๑ (๒)		งบประมาณจาก ยุทธศาสตร์จังหวัด ปีงบประมาณ พ.ศ. ๒๕๖๒

แผนงาน/โครงการ	วัตถุประสงค์/ เป้าหมาย	การดำเนินงาน	งบประมาณ (ล้านบาท)/พื้นที่เป้าหมาย					หน่วยงานรับผิดชอบ		ความ สอดคล้อง กับมาตรการ	ปัญหา/ อุปสรรค/ แนวทางแก้ไข	หมายเหตุ
			๒๕๖๑	๒๕๖๒	๒๕๖๓	๒๕๖๔	๒๕๖๕	หลัก	สนับสนุน			
		ส่งเสริมให้เกิดการ อนุรักษ์พันธุกรรมพืช ตามแนวพระราชดำริฯ และคัดเลือก อาสาสมัครปกป้อง รักษาทรัพยากร ธรรมชาติ ในสถานศึกษา - ลาดตระเวน สำรวจ ปกป้อง ทรัพยากรธรรมชาติ ในชุมชน - สนับสนุนสถาน- ศึกษา ในการสำรวจ และจัดทำรหัสพิกัด ของทรัพยากร										
โครงการการขับเคลื่อน และขยายผลโครงการ อันเนื่องมาจากพระราชดำริ จังหวัดเชียงใหม่: กิจกรรมปลูกป่าเฉลิมพระเกียรติ เนื่องในโอกาสอันสำคัญของ สมเด็จพระเจ้าอยู่หัว และ	๑. เพื่อเป็นการสร้าง ความตระหนักถึง ความสำคัญในการ น้อมนำแนวทาง ตามพระราชดำริฯ ในทุกมิติมาประยุกต์ ใช้ในชีวิตประจำวัน	- เลือกพื้นที่สำหรับ จัดกิจกรรม - ติดต่อประสานงาน ชุมชนและผู้นำท้องถิ่น และร่วมสนับสนุน สิ่งอำนวยความสะดวกต่าง ๆ	๐.๕	๑.๘	-	-	-	สนง.ทสจ. เชียงใหม่	- รร.บ้าน แม่ตะมาน ต.ก๊อตช้าง อ.แม่แตง - อบต.ก๊อตช้าง ต.ก๊อตช้าง อ.แม่แตง	๑.๒ (๒)		งบประมาณจาก ยุทธศาสตร์จังหวัด ปีงบประมาณ พ.ศ. ๒๕๖๑

แผนงาน/โครงการ	วัตถุประสงค์/ เป้าหมาย	การดำเนินงาน	งบประมาณ (ล้านบาท)/พื้นที่เป้าหมาย					หน่วยงานรับผิดชอบ		ความ สอดคล้อง กับมาตรการ	ปัญหา/ อุปสรรค/ แนวทางแก้ไข	หมายเหตุ
			๒๕๖๑	๒๕๖๒	๒๕๖๓	๒๕๖๔	๒๕๖๕	หลัก	สนับสนุน			
พระบรมวงศานุวงศ์ ในพื้นที่จังหวัดเชียงใหม่	เพื่อสนับสนุนส่งเสริม การดำเนินงานการ สนองพระราชดำริฯ ในพื้นที่จังหวัด เชียงใหม่ เพื่อให้ ประชาชนในพื้นที่ มีการน้อมนำหลักการ ทรงงานตาม พระราชดำริฯ มาใช้ ในการดำเนินชีวิต และการพัฒนาตาม แนวทางปรัชญาของ เศรษฐกิจพอเพียง เพื่อให้เกิดการพัฒนา ที่ยั่งยืน	- จัดเตรียมสถานที่ จัดซื้อกล้าไม้ ขนาดใหญ่ต่าง ๆ และวัสดุเกษตร พร้อมจ้างหมักขุทลุม พร้อมฝังกลบ - ดำเนินการจัด กิจกรรม เช่น การอบรมสัมมนา เชิงปฏิบัติการ การสนับสนุน สถานศึกษาสำรวจ และจัดทำรหัสพิกัด ของทรัพยากร เป็นต้น และสรุปผล การดำเนินการ - ติดตามผลการ ดำเนินงาน							- รร.บ้าน ป่าไม้แดง ต.แม่โป่ง อ.ดอยสะเก็ด - รร.บ้านไร่ ต.บ้านแหวน อ.หางดง			
ศูนย์การเรียนรู้ ความหลากหลายทางชีวภาพ และความยั่งยืน “ชีวพนาเวศ”	๑. เพิ่มปริมาณ พื้นที่สีเขียว ๒. ปรับปรุงและ พัฒนาพื้นที่	-รวบรวมและ เผยแพร่องค์ความรู้ ด้านการบริหาร จัดการพื้นที่สีเขียว	๐.๙๘	๐.๑๘	๐.๒๐	-	-	บริษัท โตโยต้า มอเตอร์ ประเทศไทย จำกัด	มูลนิธิ สิ่งแวดล้อม ศึกษา เพื่อการพัฒนา	๔.๑ (๑) - (๔) ๔.๒ (๑)		https://www.toyota.co.th/cheewa-panavet/ https://www.facebook.com/pg/ศูนย์

แผนงาน/โครงการ	วัตถุประสงค์/ เป้าหมาย	การดำเนินงาน	งบประมาณ (ล้านบาท)/พื้นที่เป้าหมาย					หน่วยงานรับผิดชอบ		ความ สอดคล้อง กับมาตรการ	ปัญหา/ อุปสรรค/ แนวทางแก้ไข	หมายเหตุ
			๒๕๖๑	๒๕๖๒	๒๕๖๓	๒๕๖๔	๒๕๖๕	หลัก	สนับสนุน			
	<ul style="list-style-type: none"> - เพิ่มศักยภาพการเป็นต้นแบบแหล่งเรียนรู้ในรูปแบบธรรมชาติศึกษาที่ภาคอุตสาหกรรม เป็นผู้สมัครใจ และเป็นเจ้าของพื้นที่ - เพื่อปลูกฝังจิตสำนึกในด้านการรักษาสีสิ่งแวดล้อมและทรัพยากรธรรมชาติ ให้แก่ผู้เข้าศึกษาดูงานและผู้เข้าร่วมหลักสูตรสิ่งแวดล้อมศึกษา - เพื่อเผยแพร่ประชาสัมพันธ์ และส่งเสริมภาพลักษณ์อันดีของบริษัท โตโยต้าฯ ในงานด้านสิ่งแวดล้อม งานด้านการอนุรักษ์ความหลากหลาย 	<ul style="list-style-type: none"> - ปลูกป่าในเขตในโรงงาน และทุกภาคส่วนที่สนใจ - สนับสนุนกล้าไม้ในการเพิ่มพื้นที่สีเขียว 							อย่างยั่งยืน (FEED)		<p>การเรียนรู้ ความหลากหลายทางชีวภาพและความยั่งยืน “ชีวิตภาค” se@toyota.co.th</p>	

แผนงาน/โครงการ	วัตถุประสงค์/ เป้าหมาย	การดำเนินงาน	งบประมาณ (ล้านบาท)/พื้นที่เป้าหมาย					หน่วยงานรับผิดชอบ		ความ สอดคล้อง กับมาตรการ	ปัญหา/ อุปสรรค/ แนวทางแก้ไข	หมายเหตุ
			๒๕๖๑	๒๕๖๒	๒๕๖๓	๒๕๖๔	๒๕๖๕	หลัก	สนับสนุน			
	ทางชีวภาพ และ การให้บริการด้าน สิ่งแวดล้อมศึกษา เพื่อร่วมสร้าง เยาวชนรุ่นใหม่ และ คนรุ่นใหม่ ที่ใส่ใจ สิ่งแวดล้อม - เพื่อสร้างและ ส่งเสริมเครือข่าย งานด้านสิ่งแวดล้อม และเครือข่ายภาคี ของบริษัทโตโยต้าฯ ทั้งในระดับชาติ และนานาชาติ											
โครงการอนุรักษ์พันธุกรรมพืช อันเนื่องมาจาก พระราชดำริ สมเด็จพระเทพ รัตนราชสุดาฯ สยามบรมราชกุมารี (อพ.สธ.) (โครงการไม้ดอกหอม ไม้เลื้อยดอกหอม และ ไม้ในวรรณคดี)	๑. เพื่อการอนุรักษ์ ไม้หายาก ๒. เพื่อการต่อยอด โครงการในพระราชดำริ ๓. เพื่อส่งเสริมการใช้ ประโยชน์ในการเรียน การสอน	- เพื่อการอนุรักษ์ ไม้หายาก - เพื่อการต่อยอด โครงการในพระราช ดำริ - เพื่อส่งเสริมการใช้ ประโยชน์ในการเรียน การสอน	-	-	-	✓	✓	โรงเรียน มหิดลวิทยา นุสรณ์ (งานอาคาร สถานที่ และยาน พาหนะ)	สาขาวิชา ชีววิทยาฯ	๔.๑ (๒)		

แผนงาน/โครงการ	วัตถุประสงค์/ เป้าหมาย	การดำเนินงาน	งบประมาณ (ล้านบาท)/พื้นที่เป้าหมาย					หน่วยงานรับผิดชอบ		ความ สอดคล้อง กับมาตรการ	ปัญหา/ อุปสรรค/ แนวทางแก้ไข	หมายเหตุ
			๒๕๖๑	๒๕๖๒	๒๕๖๓	๒๕๖๔	๒๕๖๕	หลัก	สนับสนุน			
การจัดทำสื่อเผยแพร่ องค์ความรู้ด้านการบริหาร จัดการพื้นที่สีเขียวในเมือง	๑. เพื่อจัดทำสื่อ และเอกสารเผยแพร่ ความรู้ “พื้นที่สีเขียว ในเมือง”	- ศึกษา รวบรวม องค์ความรู้ด้าน การบริหารจัดการ พื้นที่สีเขียวในเมือง - จัดทำสื่อและ เอกสารเผยแพร่ ในรูปแบบต่าง ๆ	๐.๕	๐.๕	๐.๕	๐.๕	๐.๕	สผ.		๔.๑ (๑)		
โครงการพัฒนาระบบการ อนุรักษ์ และจัดการตัวอย่าง พืชสำรอง (ดำเนินการรองรับโครงการ อนุรักษ์พันธุกรรมพืช อันเนื่องมาจากพระราชดำริ สมเด็จพระเทพรัตนราชสุดาฯ สยามบรมราชกุมารี (อพ.สธ.))	๑. เพื่ออนุรักษ์และ รักษาชนิดพรรณพืช หายากที่เสี่ยงต่อ การสูญพันธุ์ และ ถูกคุกคาม	- สำรวจรวบรวม พันธุ์พืช - เพาะขยายพันธุ์ - จัดการตัวอย่าง พืชสำรอง - จัดปลูกเพิ่มเติม	๑.๕๒	๕.๑๐	๔.๖๗	๔.๖๗	๕.๐๐	อ.ส.พ.		๔.๑ (๒)		
โครงการอนุรักษ์พันธุพืชหาย พันธุ์ไม้หายากและไม้พื้นถิ่น	๑. คัดกรองและ อนุรักษ์พื้นที่สีเขียว เพื่อสภาพแวดล้อม ที่ดีของเมือง	- อนุรักษ์พันธุพืช พันธุ์ไม้หายากและ ไม้พื้นถิ่น		✓	✓	✓	✓	กทม. (สำนัก ยุทธศาสตร์ และ ประเมินผล)		๔.๑ (๑)		แผนพัฒนา กรุงเทพมหานคร ระยะ ๒๐ ปี (พ.ศ. ๒๕๕๖ - ๒๕๗๕)

แผนงาน/โครงการ	วัตถุประสงค์/ เป้าหมาย	การดำเนินงาน	งบประมาณ (ล้านบาท)/พื้นที่เป้าหมาย					หน่วยงานรับผิดชอบ		ความ สอดคล้อง กับมาตรการ	ปัญหา/ อุปสรรค/ แนวทางแก้ไข	หมายเหตุ
			๒๕๖๑	๒๕๖๒	๒๕๖๓	๒๕๖๔	๒๕๖๕	หลัก	สนับสนุน			
แนวทางปฏิบัติงานที่ ๔.๒ การส่งเสริมและสนับสนุนทางเทคนิควิชาการเพื่อการบริหารจัดการพื้นที่สีเขียว												
โครงการสวนแนวตั้ง	๑. เพื่อขับเคลื่อนยุทธศาสตร์การส่งเสริมเทคโนโลยีและนวัตกรรมคาร์บอนต่ำ ๒. เพิ่มพื้นที่สีเขียว ๓. สร้าง Land Mark	- จัดทำสวนแนวตั้ง ๙๐ ตร.ม.	-	-	๐.๕	-	-	มหา วิทยาลัย มหิดล (กอง กายภาพและ สิ่งแวดล้อม)		๔.๑ (๕)		แผนยุทธศาสตร์มหาวิทยาลัยมหิดล พ.ศ. ๒๕๕๙ - ๒๕๖๒
การจัดทำสื่อเผยแพร่องค์ความรู้ด้านการบริหารจัดการพื้นที่สีเขียว	๑. เพื่อจัดทำสื่อและเอกสารเผยแพร่ความรู้ “พื้นที่สีเขียวในเมือง”	- ศึกษา รวบรวมองค์ความรู้ด้านการบริหารจัดการพื้นที่สีเขียวในเมือง - จัดทำสื่อและเอกสารเผยแพร่ในรูปแบบต่าง ๆ	๐.๕	-	-	-	-	เทศบาลนคร อุดรธานี		๔.๑ (๑) ๑.๑ (๓)		แผนพัฒนาท้องถิ่น (พ.ศ. ๒๕๖๑ - ๒๕๖๕) ของเทศบาลนครอุดรธานี
โครงการอบรมรูกขกร	๑. เพื่อให้เจ้าหน้าที่ฝ่ายสวนสาธารณะมีความรู้ ทักษะในการดูแล รักษา ตัดตกแต่งต้นไม้ในเขตเทศบาลนครอุดรธานี	- อบรม ให้ความรู้ และทักษะเกี่ยวกับการดูแล รักษา ตัดตกแต่งต้นไม้ - ปฏิบัติการตัดต้นไม้ในเขตเทศบาลนครอุดรธานี	-	๐.๐๓	๐.๐๓	-	-	เทศบาลนคร อุดรธานี	กฏบัตรอุดรธานี	๔.๑ (๔)		

แผนงาน/โครงการ	วัตถุประสงค์/ เป้าหมาย	การดำเนินงาน	งบประมาณ (ล้านบาท)/พื้นที่เป้าหมาย					หน่วยงานรับผิดชอบ		ความ สอดคล้อง กับมาตรการ	ปัญหา/ อุปสรรค/ แนวทางแก้ไข	หมายเหตุ
			๒๕๖๑	๒๕๖๒	๒๕๖๓	๒๕๖๔	๒๕๖๕	หลัก	สนับสนุน			
โครงการอาคารเทศบาลสีเขียว	๑. เพื่อเพิ่มพื้นที่สีเขียวให้มากขึ้น ๒. เพื่อปรับปรุงภูมิทัศน์อาคารสำนักงานและเพิ่มพื้นที่สีเขียวให้มีความร่มรื่นน่าอยู่ยิ่งขึ้น ๓. เพื่อเป็นการอนุรักษ์พลังงาน โดยนำน้ำที่ผ่านการใช้แล้วกลับมาใช้ให้เกิดประโยชน์	- ปรับปรุงภูมิทัศน์อาคารสำนักงานและเพิ่มพื้นที่สีเขียว - จัดซื้อต้นไม้ดินปลูก กระจกางต้นไม้ พร้อมขาตั้ง - จัดทำระบบรดน้ำต้นไม้จากน้ำที่ผ่านการใช้แล้ว	-	-	๑.๐	-	-	เทศบาลนครอุดรธานี		๔.๑ (๕)		แผนพัฒนาท้องถิ่น (พ.ศ. ๒๕๖๑ - ๒๕๖๕) ของเทศบาลนครอุดรธานี
โครงการจัดตั้งเขตอนุรักษ์ธรรมชาติด้านทิศเหนือของมหาวิทยาลัย	๑. เพื่อสงวนรักษาพื้นที่ชุ่มน้ำธรรมชาติดั้งเดิมของมหาวิทยาลัยไว้เป็นพื้นที่เชิงประวัติศาสตร์ และเป็นพื้นที่ภาคสนามการศึกษาระบบนิเวศวิทยาและพฤกษศาสตร์ <u>เป้าหมาย</u> พื้นที่ ๑,๐๖๘ ตร.ม.	- พัฒนาและปรับปรุงพื้นที่สีเขียวและพื้นที่กิจกรรมภายในมหาวิทยาลัยมหิดล						มหาวิทยาลัยมหิดล (กองกายภาพและสิ่งแวดล้อม)		๔.๑ (๓)		แผนยุทธศาสตร์มหาวิทยาลัยมหิดล : ศาลาया ๕ ปี (พ.ศ. ๒๕๖๓ - ๒๕๖๘) - ไม่ระบุงบประมาณและปีที่ดำเนินงาน

แผนงาน/โครงการ	วัตถุประสงค์/ เป้าหมาย	การดำเนินงาน	งบประมาณ (ล้านบาท)/พื้นที่เป้าหมาย					หน่วยงานรับผิดชอบ		ความ สอดคล้อง กับมาตรการ	ปัญหา/ อุปสรรค/ แนวทางแก้ไข	หมายเหตุ
			๒๕๖๑	๒๕๖๒	๒๕๖๓	๒๕๖๔	๒๕๖๕	หลัก	สนับสนุน			
โครงการไม้ทรงคุณค่า	๑. เพื่อการอนุรักษ์ รักษาไม้ยืนต้น ไม้ใหญ่ที่มีคุณค่า	- ศึกษา วิเคราะห์ ข้อมูล - จัดทำทะเบียน ข้อมูลเพื่อให้เป็น ความรู้ - ตัด ตกแต่งกิ่ง เพื่อให้สวยงาม และเป็นประโยชน์ โดยรุกขกร หรือ ผู้เชี่ยวชาญ	-	-	✓	-	-	โรงเรียน มหิดลวิทยา นุสรณ์ (งานอาคาร สถานที่ และ ยานพาหนะ)	สาขาวิชา ชีววิทยาฯ	๔.๑ (๑)		
โครงการการรักษาฟื้นฟู ระบบรากและสร้างการ มีส่วนร่วมในการอนุรักษ์ ต้นยางนาถนนสายเชียงใหม่ - ลำพูนให้อยู่คู่ชุมชนอย่าง ปลอดภัย สวยงาม และยั่งยืน งบประมาณโครงการ ๔,๙๗๔,๑๓๐ บาท	๑. เพื่อสำรวจ ประเมินสภาพและ กำหนดวิธีการฟื้นฟู ดูแลรักษาต้นยางนา ถนนเชียงใหม่ - ลำพูน ด้วยวิธีการที่เหมาะสม ๒. เพื่อพัฒนา นวัตกรรมการฟื้นฟู ระบบรากต้นยางนา ถนนเชียงใหม่-ลำพูน ๓. เพื่อส่งเสริม กระบวนการมีส่วนร่วม ของประชาชนและ	<u>แผนงานที่ ๑</u> - สำรวจ ประเมิน สภาพ และกำหนด วิธีการฟื้นฟูดูแล รักษาต้นยางนา ถนนเชียงใหม่ - ลำพูน ด้วยวิธีการ ที่เหมาะสม <u>แผนงานที่ ๒</u> - พัฒนาการฟื้นฟู ระบบรากต้นยางนา ถนนเชียงใหม่ - ลำพูน	๑.๒๐	๑.๖๐	๑.๖๐	-	-	มูลนิธิพัฒนา ภาคเหนือ โดยเครือข่าย เชียงใหม่เขียว สวย หอม	- กองทุน สิ่งแวดล้อม - อาสาสมัคร อนุรักษ์ ต้นยางนา - อปท. - นักเรียน/ นักศึกษา - ประชาชนใน ชุมชนสองข้าง ทางถนนต้นยาง สายเชียงใหม่ - ลำพูน	๔.๑ (๔)		

แผนงาน/โครงการ	วัตถุประสงค์/ เป้าหมาย	การดำเนินงาน	งบประมาณ (ล้านบาท)/พื้นที่เป้าหมาย					หน่วยงานรับผิดชอบ		ความ สอดคล้อง กับมาตรการ	ปัญหา/ อุปสรรค/ แนวทางแก้ไข	หมายเหตุ
			๒๕๖๑	๒๕๖๒	๒๕๖๓	๒๕๖๔	๒๕๖๕	หลัก	สนับสนุน			
	<p>องค์กรภาคี ในการอนุรักษ์และ ฟื้นฟูต้นยางนา ถนน เชียงใหม่ - ลำพูน</p> <p><u>เป้าหมาย</u> - ชุดข้อมูลและสื่อ เผยแพร่ - เครือข่ายอาสาสมัคร “สายตรวจยางนา” “หมอดันไม้” “เยาวชนหมอดันไม้” - แอปพลิเคชัน เก็บข้อมูลประเมิน ความเสื่อมโทรม ของต้นยางนา - การพัฒนานวัตกรรม การฟื้นฟูระบบรากา - ต้นยางนาที่อยู่ใน สภาพวิกฤติ บนถนน เชียงใหม่ - ลำพูน ได้รับการฟื้นฟู</p>	<p><u>แผนงานที่ ๓</u> - ส่งเสริมกระบวน การมีส่วนร่วมของ ประชาชนและ องค์กรภาคี ในการอนุรักษ์และ ฟื้นฟูต้นยางนา ถนน เชียงใหม่ - ลำพูน</p>										

แผนงาน/โครงการ	วัตถุประสงค์/ เป้าหมาย	การดำเนินงาน	งบประมาณ (ล้านบาท)/พื้นที่เป้าหมาย					หน่วยงานรับผิดชอบ		ความ สอดคล้อง กับมาตรการ	ปัญหา/ อุปสรรค/ แนวทางแก้ไข	หมายเหตุ
			๒๕๖๑	๒๕๖๒	๒๕๖๓	๒๕๖๔	๒๕๖๕	หลัก	สนับสนุน			
แนวทางปฏิบัติงานที่ ๔.๓ การเสริมสร้างภูมิปัญญาท้องถิ่น พลังสังคม และสื่อออนไลน์												
โครงการประกวดสวนหม่อม	๑. เพื่อเพิ่มพื้นที่ สีเขียวให้มากขึ้น ๒. เพื่อส่งเสริม การเรียนรู้และ อยู่ร่วมกับธรรมชาติ อย่างมีความสุขภาวะ <u>เป้าหมาย</u> ปี พ.ศ. ๒๕๖๑ พื้นที่ ๘๘๙ ตร.ม. ปี พ.ศ. ๒๕๖๒ พื้นที่ ๑,๖๙๓ ตร.ม.	- จัดประกวด การพัฒนาพื้นที่ว่าง หรือพื้นที่สีเขียวเดิม ให้สามารถใช้ ประโยชน์ได้มากขึ้น	๐.๒	๐.๒	๐.๒	-	-	มหาวิทยาลัย- ลัยมหิดล (กองกายภาพ และ สิ่งแวดล้อม)		๔.๒ (๒)		แผนยุทธศาสตร์ มหาวิทยาลัยมหิดล พ.ศ. ๒๕๕๙ - ๒๕๖๒
การจัดทำสื่อเผยแพร่ความรู้ เรื่องอาคารเขียวผ่าน ช่องทาง Facebook	๑. เพื่อจัดทำสื่อ และเอกสาร เผยแพร่ความรู้ เกณฑ์เบื้องต้น อาคารเขียว	- ศึกษา รวบรวม องค์ความรู้ด้าน การจัดการอาคาร เขียวในประเทศไทย - จัดทำสื่อและ เอกสารเผยแพร่ ในรูปแบบต่าง ๆ	๐.๕	๐.๕	๐.๕	๐.๕	๐.๕	สถาบัน อาคารเขียว ไทย		๔.๑ (๑) ๔.๒ (๒)		

แผนงาน/โครงการ	วัตถุประสงค์/ เป้าหมาย	การดำเนินงาน	งบประมาณ (ล้านบาท)/พื้นที่เป้าหมาย					หน่วยงานรับผิดชอบ		ความ สอดคล้อง กับมาตรการ	ปัญหา/ อุปสรรค/ แนวทางแก้ไข	หมายเหตุ
			๒๕๖๑	๒๕๖๒	๒๕๖๓	๒๕๖๔	๒๕๖๕	หลัก	สนับสนุน			
การจัดสวนหย่อมแนวตั้ง บริเวณหลังอาคารสำนักงาน ทรัพยากรน้ำภาค ๒	๑. เพื่อเพิ่มพื้นที่ สีเขียวและสร้าง ความสวยงาม ให้หน่วยงาน	- จัดทำสวนหย่อม แนวตั้ง โดยใช้พันธุ์ไม้ ที่เหมาะสม	-	-	-	๐.๐๒	-	สำนักงาน ทรัพยากรน้ำ ภาค ๒	๔.๑ (๕)			
โครงการก่อสร้างปรับปรุง สภาพภูมิทัศน์ตลิ่งโดยรอบ หนองเหล็ก ระยะที่ ๑	๑. เพื่อปรับปรุง และพัฒนาสภาพ โดยรอบหนองเหล็ก ให้มีขอบเขตที่ชัดเจน และมีความเป็น ระเบียบเรียบร้อย มากขึ้น ๒. เพื่อให้ประชาชน มีทางเดิน วิ่ง และ ทางจักรยาน ๓. เพื่อเป็นการ เตรียมพร้อมในการ ปรับปรุงและพัฒนา ระยะที่ ๒ ให้เป็น สถานที่ออกกำลังกาย ลานกิจกรรมพักผ่อน สันทนาการและ กิจกรรมอื่น ๆ	- ก่อสร้างปรับปรุง สภาพภูมิทัศน์ตลิ่ง โดยรอบหนองเหล็ก (ระยะที่ ๑) ดังนี้ ♦ ถมดินเพิ่ม เพื่อให้มีพื้นที่กิจกรรม ใช้สอยเพิ่มเติม ♦ ก่อสร้างกำแพง คอนกรีตเสริมเหล็ก กันดินริมตลิ่งรอบ บริเวณหนองเหล็ก ♦ ก่อสร้างทางเดิน วิ่ง และลานกิจกรรม	-	-	๔๐.๐	๔๐.๐	-	เทศบาล นคร อุดรธานี	๔.๒ (๑)		แผนพัฒนา ท้องถิ่น (พ.ศ. ๒๕๖๑ - ๒๕๖๕) ของเทศบาลนคร อุดรธานี	

แผนงาน/โครงการ	วัตถุประสงค์/ เป้าหมาย	การดำเนินงาน	งบประมาณ (ล้านบาท)/พื้นที่เป้าหมาย					หน่วยงานรับผิดชอบ		ความ สอดคล้อง กับมาตรการ	ปัญหา/ อุปสรรค/ แนวทางแก้ไข	หมายเหตุ
			๒๕๖๑	๒๕๖๒	๒๕๖๓	๒๕๖๔	๒๕๖๕	หลัก	สนับสนุน			
Green Bangkok ๒๐๓๐	เพิ่มปริมาณพื้นที่ สีเขียว ภายในปี ค.ศ. ๒๐๓๐ ทั้ง ปริมาณพื้นที่ร่มไม้ ต่อเมือง การเข้าถึง และพื้นที่สีเขียวต่อ ประชาชน	- พัฒนาความร่วมมือ ทั้งภาครัฐ เอกชน และประชาสังคม - สำรวจและจัดหา พื้นที่ที่มีความ เหมาะสม - ออกแบบและจัดทำ พื้นที่สีเขียวประเภท ต่าง ๆ โดยเฉพาะ พื้นที่สีเขียวประเภท สวนสาธารณะ สวนหย่อม		✓	✓	✓	✓	กทม.	- ปตท. - We Park - Big Trees - เครือข่าย พันธมิตร	๔.๒ (๑)		https://www.facebook.com/pg/Green-Bangkok-๒๐๓๐-๑๐๙๐๖๕๘๙๐๕๘๖๖๒๑/posts/
ส่งเสริมกระบวนการเรียนรู้ และการแสดงความรับผิดชอบ ต่อสังคม (สำหรับผู้พิการทาง ร่างกายและผู้ด้อยโอกาส)	๑. เพื่อสร้าง ความตระหนัก ในการอนุรักษ์ ทรัพยากรพืช สำหรับผู้พิการ ทางร่างกายและ ผู้ด้อยโอกาส (เป็นการเชื่อมโยง กลุ่มทางสังคมเพื่อ สานพลังทางสังคม)	- จัดกิจกรรม เสริมสร้างความรู้ ความตระหนัก ด้านการอนุรักษ์ และใช้ประโยชน์ จากทรัพยากรพืช อย่างยั่งยืน สำหรับ นักเรียนและครู ผู้ควบคุมจาก โรงเรียนศรีสังวาลย์ เชียงใหม่ รวมทั้ง	๐.๐๗	๐.๐๗	๐.๐๗	๐.๑๐	๐.๑๐	อ.ส.พ.		๔.๒ (๑)		

แผนงาน/โครงการ	วัตถุประสงค์/ เป้าหมาย	การดำเนินงาน	งบประมาณ (ล้านบาท)/พื้นที่เป้าหมาย					หน่วยงานรับผิดชอบ		ความ สอดคล้อง กับมาตรการ	ปัญหา/ อุปสรรค/ แนวทางแก้ไข	หมายเหตุ
			๒๕๖๑	๒๕๖๒	๒๕๖๓	๒๕๖๔	๒๕๖๕	หลัก	สนับสนุน			
		นักเรียนและครู ผู้ควบคุมจากโรงเรียน สอนคนตาบอด ภาคเหนือในพระบรม ราชานุอุปถัมภ์ จังหวัดเชียงใหม่										

บัญชีอักษรย่อชื่อหน่วยงาน

ตัวย่อ	ชื่อหน่วยงาน
กทม.	กรุงเทพมหานคร
ทช.	กรมทรัพยากรทางทะเลและชายฝั่ง
ทสม.	อาสาสมัครพิทักษ์ทรัพยากรธรรมชาติและสิ่งแวดล้อมหมู่บ้าน
ฉ.ก.ส.	ธนาคารเพื่อการเกษตรและสหกรณ์การเกษตร
ปตท.	บริษัท ปตท. จำกัด (มหาชน)
ปม.	กรมป่าไม้
สทศ.	สำนักงานเลขาธิการสภาการศึกษา
สนง.ทสจ.	สำนักงานทรัพยากรธรรมชาติและสิ่งแวดล้อมจังหวัด
สผ.	สำนักงานนโยบายและแผนทรัพยากรธรรมชาติและสิ่งแวดล้อม
สพภ.	สำนักงานพัฒนาเศรษฐกิจจากฐานชีวภาพ (องค์การมหาชน)
สสภ.	สำนักงานสิ่งแวดล้อมภาค
สสส.	สำนักงานกองทุนสนับสนุนการสร้างเสริมสุขภาพ
อ.ส.พ.	องค์การสวนพฤกษศาสตร์
อบก.	องค์การบริหารจัดการก๊าซเรือนกระจก (องค์การมหาชน)
อบต.	องค์การบริหารส่วนตำบล
อปท.	องค์กรปกครองส่วนท้องถิ่น
อพ.สธ.	โครงการอนุรักษ์พันธุกรรมพืชอันเนื่องมาจากพระราชดำริสมเด็จพระเทพรัตนราชสุดาฯ สยามบรมราชกุมารี
อสส.	องค์การสวนสัตว์ในพระบรมราชูปถัมภ์

บรรณานุกรม

กฎกระทรวงกำหนดให้ทรัพย์สินอื่นเป็นหลักประกัน พ.ศ. ๒๕๖๑. (๒๕๖๑, ๕ พฤศจิกายน). **ราชกิจจานุเบกษา**. เล่ม ๑๓๕ ตอนที่ ๘๙ ก. หน้า ๑ - ๒.

กรมส่งเสริมการปกครองท้องถิ่น. (ม.ป.ป.). **เอกสารประกอบคำบรรยาย โครงการฝึกอบรมบุคลากรขององค์กรปกครองส่วนท้องถิ่นเพื่อเตรียมความพร้อมรองรับการจัดเก็บภาษีที่ดินและสิ่งปลูกสร้าง**. เอกสารประกอบอบรมเผยแพร่ความรู้และแนวทางปฏิบัติตามพระราชบัญญัติภาษีที่ดินและสิ่งปลูกสร้าง พ.ศ. ๒๕๖๒. โรงแรมริเวอร์ไซด์ กรุงเทพฯ, ๒๑ พฤศจิกายน ๒๕๖๒.

กระทรวงมหาดไทย. (ม.ป.ป.). [ออนไลน์]. **เป้าหมายการพัฒนาที่ยั่งยืนและกระทรวงมหาดไทย**. [สืบค้นวันที่ ๒๓ เมษายน ๒๕๖๓] จาก กระทรวงมหาดไทย เว็บไซต์:
http://122.155.1.141/upload/minisite/file_attach/229/5b1e24134b844.pdf

กองการต่างประเทศ สำนักงานปลัดกระทรวงทรัพยากรธรรมชาติและสิ่งแวดล้อม. (๒๕๖๓). [ออนไลน์] **แผนปฏิบัติการอาเซียนด้านสิ่งแวดล้อมของประเทศไทย พ.ศ. ๒๕๖๑ - ๒๕๖๘ (ฉบับปรับปรุง พ.ศ. ๒๕๖๒)**. [สืบค้นวันที่ ๒๓ เมษายน ๒๕๖๓] จาก กองการต่างประเทศ สำนักงานปลัดกระทรวงทรัพยากรธรรมชาติและสิ่งแวดล้อม เว็บไซต์: <http://www.mnre.go.th/oic/th/information/more/136/page/1>

กองประสานการจัดการทรัพยากรธรรมชาติและสิ่งแวดล้อม สำนักงานนโยบายและแผนทรัพยากรธรรมชาติและสิ่งแวดล้อม. (๒๕๖๐). **แผนปฏิบัติการจัดการความหลากหลายทางชีวภาพ พ.ศ. ๒๕๖๐ - ๒๕๖๕**. พิมพ์ครั้งที่ ๑. กรุงเทพมหานคร: บริษัท เท็กซ์ แอนด์ เจอร์นัล พับลิเคชั่น จำกัด.

กองสิ่งแวดล้อมชุมชนและพื้นที่เฉพาะ สำนักงานนโยบายและแผนทรัพยากรธรรมชาติและสิ่งแวดล้อม. (๒๕๖๒). **แนวทางการขับเคลื่อนการจัดการพื้นที่สีเขียวอย่างยั่งยืน**. พิมพ์ครั้งที่ ๑. กรุงเทพมหานคร: ห้างหุ้นส่วนจำกัด เอส พี ก๊อปปี้ ปรีน.

ข้อบังคับคณะกรรมการการนิคมอุตสาหกรรมแห่งประเทศไทย ว่าด้วยมาตรฐานระบบสาธารณูปโภค สิ่งอำนวยความสะดวกและบริการ สำหรับนิคมอุตสาหกรรมเชิงนิเวศ พ.ศ. ๒๕๕๗. (๒๕๕๘, ๑๓ มกราคม). **ราชกิจจานุเบกษา**. เล่ม ๑๓๒ ตอนพิเศษ ๘ ง. หน้า ๑๗ - ๓๔.

ข้อบังคับคณะกรรมการการนิคมอุตสาหกรรมแห่งประเทศไทย ว่าด้วยมาตรฐานระบบสาธารณูปโภค สิ่งอำนวยความสะดวกและบริการ สำหรับนิคมอุตสาหกรรมเชิงนิเวศ (ฉบับที่ ๒) พ.ศ. ๒๕๖๑. (๒๕๖๑, ๑๓ พฤศจิกายน). **ราชกิจจานุเบกษา**. เล่ม ๑๓๕ ตอนพิเศษ ๒๘๖ ง. หน้า ๒๕ - ๒๖.

โครงการวิจัยและสนับสนุนเป้าหมายการพัฒนาที่ยั่งยืน (SDG Move). (ม.ป.ป.). [ออนไลน์]. **ความรู้พื้นฐาน**. [สืบค้นวันที่ ๒๓ เมษายน ๒๕๖๓] จาก โครงการวิจัยและสนับสนุนเป้าหมายการพัฒนาที่ยั่งยืน (SDG Move) ศูนย์บริการวิชาการเศรษฐศาสตร์ (ERTC) คณะเศรษฐศาสตร์ มหาวิทยาลัยธรรมศาสตร์ เว็บไซต์: <https://www.sdgmove.com/sdg-101/>

ประกาศยุทศาสตร์ชาติ (พ.ศ. ๒๕๖๑ - ๒๕๘๐). (๒๕๖๑, ๑๓ ตุลาคม). **ราชกิจจานุเบกษา**. เล่ม ๑๓๕
ตอนที่ ๘๒ ก. หน้า ๑.

ประกาศสำนักนายกรัฐมนตรี เรื่อง การประกาศแผนการปฏิรูปประเทศ. (๒๕๖๑, ๑๖ เมษายน).
ราชกิจจานุเบกษา. เล่ม ๑๓๕ ตอนที่ ๒๔ ก. (เล่มที่ ๓). หน้า ๑ - ๒.

ประกาศสำนักนายกรัฐมนตรี เรื่อง การประกาศแผนแม่บทภายใต้ยุทธศาสตร์ชาติ (พ.ศ. ๒๕๖๑ - ๒๕๘๐).
(๒๕๖๒, ๑๘ เมษายน). **ราชกิจจานุเบกษา**. เล่ม ๑๓๖ ตอนที่ ๕๑ ก. หน้า ๑.

พระราชกฤษฎีกาออกตามความในประมวลรัษฎากร ว่าด้วยการยกเว้นรัษฎากร (ฉบับที่ ๔๒๘) พ.ศ. ๒๕๔๘.
(๒๕๔๘, ๒๔ มกราคม). **ราชกิจจานุเบกษา**. เล่ม ๑๒๒ ตอนที่ ๘ ก. หน้า ๔ - ๗.

พระราชกฤษฎีกาออกตามความในประมวลรัษฎากร ว่าด้วยการยกเว้นรัษฎากร (ฉบับที่ ๖๘๘) พ.ศ. ๒๕๖๒.
(๒๕๖๒, ๑๒ พฤศจิกายน). **ราชกิจจานุเบกษา**. เล่ม ๑๓๖ ตอนที่ ๑๑๗ ก. หน้า ๑ - ๓.

พระราชบัญญัติการทางพิเศษแห่งประเทศไทย พ.ศ. ๒๕๕๐. (๒๕๕๑, ๘ มกราคม). **ราชกิจจานุเบกษา**.
เล่ม ๑๒๕ ตอนที่ ๔ ก. หน้า ๙ - ๒๖.

พระราชบัญญัติการผังเมือง พ.ศ. ๒๕๖๒. (๒๕๖๒, ๒๙ พฤษภาคม). **ราชกิจจานุเบกษา**. เล่ม ๑๓๖ ตอนที่ ๗๑
ก. หน้า ๒๗ - ๗๐.

พระราชบัญญัติการรถไฟฟ้าขนส่งมวลชนแห่งประเทศไทย พ.ศ. ๒๕๔๓. (๒๕๔๓, ๑ ธันวาคม).
ราชกิจจานุเบกษา. เล่ม ๑๑๗ ตอนที่ ๑๑๔ ก. หน้า ๑ - ๒๔.

พระราชบัญญัติทางหลวง (ฉบับที่ ๒) พ.ศ. ๒๕๔๙. (๒๕๔๙, ๘ กันยายน). **ราชกิจจานุเบกษา**. เล่ม ๑๒๓
ตอนที่ ๙๒ ก. หน้า ๑ - ๑๔.

พระราชบัญญัติทางหลวง พ.ศ. ๒๕๓๕. (๒๕๓๕, ๑๘ เมษายน). **ราชกิจจานุเบกษา**. เล่ม ๑๐๙ ตอนที่ ๕๒.
หน้า ๖ - ๒๔.

พระราชบัญญัติที่ราชพัสดุ พ.ศ. ๒๕๖๒. (๒๕๖๒, ๙ มีนาคม). **ราชกิจจานุเบกษา**. เล่ม ๑๓๖ ตอนที่ ๒๘ ก.
หน้า ๑ - ๑๔.

พระราชบัญญัติภาษีที่ดินและสิ่งปลูกสร้าง พ.ศ. ๒๕๖๒. (๒๕๖๒, ๑๒ มีนาคม). **ราชกิจจานุเบกษา**. เล่ม ๑๓๖
ตอนที่ ๓๐ ก. หน้า ๒๑ - ๕๑.

พระราชบัญญัติว่าด้วยการจัดการอสังหาริมทรัพย์เพื่อกิจการขนส่งมวลชน พ.ศ. ๒๕๔๐. (๒๕๔๐, ๑๖
พฤศจิกายน). **ราชกิจจานุเบกษา**. เล่ม ๑๑๔ ตอนที่ ๗๒ ก. หน้า ๑ - ๑๗.

พระราชบัญญัติสวนป่า (ฉบับที่ ๒) พ.ศ. ๒๕๕๘. (๒๕๕๘, ๒๖ พฤษภาคม). **ราชกิจจานุเบกษา**. เล่ม ๑๓๒
ตอนที่ ๔๔ ก. หน้า ๑ - ๘.

พระราชบัญญัติหลักประกันทางธุรกิจ พ.ศ. ๒๕๕๘. (๒๕๕๘, ๕ พฤศจิกายน). **ราชกิจจานุเบกษา**. เล่ม ๑๓๒ ตอนที่ ๑๐๔ ก. หน้า ๑ - ๒๓.

ระเบียบกระทรวงการคลัง ว่าด้วยการจัดหาประโยชน์ที่ราชพัสดุ พ.ศ. ๒๕๕๒. (๒๕๕๒, ๒๙ กันยายน). **ราชกิจจานุเบกษา**. เล่ม ๑๒๖ ตอนพิเศษ ๑๔๒ ง. หน้า ๑ - ๒๔.

สำนักงานนโยบายและแผนทรัพยากรธรรมชาติและสิ่งแวดล้อม. (๒๕๕๐). **แผนปฏิบัติการเชิงนโยบายด้านการจัดการพื้นที่สีเขียวชุมชนเมืองอย่างยั่งยืน**. (ม.ป.ท.).

สำนักงานนโยบายและแผนทรัพยากรธรรมชาติและสิ่งแวดล้อม. (๒๕๖๐). **แนวทางการจัดทำรายงานการวิเคราะห์ผลกระทบสิ่งแวดล้อมโครงการหรือกิจการด้านอาคาร การจัดสรรที่ดิน และบริการชุมชน**. พิมพ์ครั้งที่ ๑. กรุงเทพมหานคร: ห้างหุ้นส่วนจำกัด บี.วี.ออฟเซต.

สำนักงานปลัดกระทรวงทรัพยากรธรรมชาติและสิ่งแวดล้อม กระทรวงทรัพยากรธรรมชาติและสิ่งแวดล้อม. (๒๕๖๐). [ออนไลน์]. **หนังสือกระทรวงทรัพยากรธรรมชาติและสิ่งแวดล้อม ด่วนที่สุด ที่ ทส ๐๒๐๔.๔/๑๘๙๕ ลงวันที่ ๓๐ สิงหาคม ๒๕๖๐ เรื่อง ร่างเอกสารผลลัพธ์ของการประชุมรัฐมนตรีอาเซียนด้านสิ่งแวดล้อม ครั้งที่ ๑๔ [สืบค้นวันที่ ๒๓ เมษายน ๒๕๖๓] จาก สำนักความร่วมมือด้านทรัพยากรธรรมชาติและสิ่งแวดล้อมระหว่างประเทศ สำนักงานปลัดกระทรวงทรัพยากรธรรมชาติและสิ่งแวดล้อม** กระทรวงทรัพยากรธรรมชาติและสิ่งแวดล้อม เว็บไซต์: http://www.cabinet.soc.go.th/doc_image/2560/9932569822.pdf

สำนักผังเมือง กรุงเทพมหานคร. (๒๕๕๘). **คู่มือผังเมืองรวมกรุงเทพมหานคร**. (ม.ป.ท.).

ภาคผนวก

- ภาคผนวก ก สรุปการประชุมหารือร่วมกับผู้เชี่ยวชาญ หน่วยงานและภาคส่วนที่เกี่ยวข้อง และ
การประชุมสัมมนาเพื่อจัดทำแนวทางปฏิบัติงานเพื่อขับเคลื่อนการจัดการพื้นที่สีเขียว
อย่างยั่งยืน
- ภาคผนวก ข แบบฟอร์มรายงานการดำเนินงานตาม “แนวทางการขับเคลื่อนการจัดการพื้นที่สีเขียว
อย่างยั่งยืน”
- ภาคผนวก ค รายชื่อหน่วยงานที่จัดส่งข้อมูลการดำเนินงานตามแนวทางการขับเคลื่อนการจัดการ
พื้นที่สีเขียวอย่างยั่งยืน

สรุปการประชุมหารือมาตรการด้านการคลังเพื่อส่งเสริมพื้นที่สีเขียวในเมือง
เพื่อประกอบการประชุมหารือกระทรวงการคลัง
เพื่อการดำเนินงานตาม “แนวทางการขับเคลื่อนการจัดการพื้นที่สีเขียวอย่างยั่งยืน”

วันพุธที่ ๒๗ กุมภาพันธ์ ๒๕๖๒ เวลา ๐๙.๓๐ - ๑๕.๐๐ น.

ณ ห้องประชุม ๖๐๑ ชั้น ๖ อาคารสำนักงานนโยบายและแผนทรัพยากรธรรมชาติและสิ่งแวดล้อม

๑. การประชุมหารือมาตรการด้านการคลังเพื่อส่งเสริมพื้นที่สีเขียวในเมือง เพื่อประกอบการประชุมหารือกระทรวงการคลัง เพื่อการดำเนินงานตาม “แนวทางการขับเคลื่อนการจัดการพื้นที่สีเขียวอย่างยั่งยืน” ผู้เข้าร่วมประกอบด้วย นายวีรนิติ ฐานสุพร รักษาการแทนผู้อำนวยการกองสิ่งแวดล้อมชุมชนและพื้นที่เฉพาะ สผ. เป็นประธานการประชุมหารือ รศ.ดร.ยงธนิศร์ พิมลเสถียร ผู้เชี่ยวชาญอิสระ ผศ.ดร.อภิวัฒน์ รัตนวราหะ ผู้ทรงคุณวุฒิจากสถาบันการศึกษา นายสุนทร สถาพร ผู้ประกอบการ นางอรยา สุตตะบุตร ผู้นำกลุ่มอนุรักษ์ นายสันติ โอภาสปรภณกิจ ผู้นำกลุ่มอนุรักษ์ นางสาวมธยา รักษาสัตย์ ผู้อำนวยการกลุ่มงานพื้นที่สีเขียวและนันทนาการ สผ. และเจ้าหน้าที่ สผ. รวมจำนวนผู้เข้าร่วมประชุมหารือ ๑๒ คน

๒. ที่ประชุมได้ร่วมกันหารือมาตรการด้านการคลังเพื่อส่งเสริมพื้นที่สีเขียวในเมือง เพื่อประกอบการประชุมหารือกระทรวงการคลัง เพื่อการดำเนินงานตาม “แนวทางการขับเคลื่อนการจัดการพื้นที่สีเขียวอย่างยั่งยืน” ซึ่งที่ประชุมมีข้อคิดเห็น/ข้อสังเกต ดังนี้

๑) นิยามประเภทพื้นที่สีเขียว ประเภทที่ ๖ “พื้นที่สีเขียวยังไม่มีการใช้ประโยชน์หรือรอการพัฒนา” ต้องดูความประสงค์ว่าหมายถึงอะไร ซึ่งมีข้อสังเกตว่าในทางผังเมืองกำหนดให้พื้นที่สีเขียวยังไม่มีการใช้ประโยชน์เป็นพื้นที่เปิดโล่ง (Open Space) โดยพื้นที่เปิดโล่งนี้จะไม่รวมกับพื้นที่รอการพัฒนา เนื่องจากมีความเป็นไปได้ว่าในอนาคตพื้นที่รอการพัฒนาอาจถูกเปลี่ยนแปลงการใช้ประโยชน์ที่ดิน ซึ่งอาจทำให้ไม่สอดคล้องกับการใช้ประโยชน์ที่ดินของผังเมือง

๒) การเข้าถึงพื้นที่สีเขียวที่กำหนดในแนวทางการขับเคลื่อนการจัดการพื้นที่สีเขียวอย่างยั่งยืน ต้องพิจารณาให้ชัดเจน เนื่องจากพื้นที่สีเขียวที่ประชาชนเข้าถึงไม่ได้ อาจเป็นพื้นที่รกร้าง พื้นที่สาธารณะที่อยู่ไกล ๆ หรือพื้นที่ในความรับผิดชอบของทหาร ซึ่งพื้นที่สีเขียวส่วนใหญ่ยังเป็นพื้นที่รกร้าง ดังนั้น ต้องกำหนดการเข้าถึงพื้นที่สีเขียวให้ชัดเจนว่าประชาชนสามารถเข้าถึงได้จริง ซึ่งอาจไม่แบ่งการเข้าถึงตามประเภทของพื้นที่สีเขียว โดยการเข้าถึงพื้นที่สีเขียวอาจเชื่อมโยงกับพื้นที่สีเขียวของผังเมืองได้ ยกตัวอย่างเช่น พื้นที่สีเขียวของผังเมืองระดับภาคไม่ได้กำหนดสัดส่วนของพื้นที่สีเขียว แต่มีการกำหนดถึงการเข้าถึงได้ของพื้นที่สีเขียวซึ่งสามารถเชื่อมโยงการเข้าถึงพื้นที่สีเขียวที่กำหนดในแนวทางฯ ได้ เพื่อให้เกิดความชัดเจนมากยิ่งขึ้น

๓) การสร้างมาตรการและกลไกในการส่งเสริมและรักษาพื้นที่สีเขียวในที่ดินของรัฐ ได้แก่

๓.๑) การสร้างมาตรการให้หน่วยงานดูแลรักษาพื้นที่สีเขียวโดยการอาศัยกลไกการขับเคลื่อนจากอำนาจของรัฐเอง โดยใช้เทคนิคในการขับเคลื่อน อาทิ

๓.๑.๑) สำนักงบประมาณมีอำนาจในการกำหนดเงื่อนไขในการสนับสนุนงบประมาณให้หน่วยงานในการดำเนินการต่างๆ ดังนั้น สำนักงบประมาณสามารถจัดสรรงบประมาณให้กับท้องถิ่นในการบริหารจัดการพื้นที่สีเขียว แต่ท้องถิ่นก็ควรมีการจัดทำผังเมืองของตนเอง เพื่อใช้เป็นข้อมูลประกอบการขอรับการจัดสรรงบประมาณและใช้ในการบริหารจัดการในพื้นที่ ทั้งนี้ ควรมีแก้ไขมาตรการ/เงื่อนไขอย่างรัดกุม

เพื่อให้หน่วยงานรัฐสามารถใช้งบประมาณในการดำเนินการในพื้นที่ของเอกชนได้ และหากท้องถิ่นใดมีการเพิ่มพื้นที่สีเขียวอาจได้รับงบประมาณเพิ่ม

๓.๑.๒) การแบ่งบทบาทหน้าที่ของหน่วยงานในการดูแลรักษาพื้นที่สีเขียว โดยต้องอาศัย การสนับสนุนทางวิชาการในเรื่องผังเมืองหรือการใช้ประโยชน์ที่ดินจากองค์กรสาธารณะ เช่น สมาคมวิชาชีพ สาขาผังเมืองหรือสาขาภูมิสถาปัตยกรรม เป็นต้น และต้องอาศัยกระทรวงมหาดไทย ซึ่งเป็นหน่วยปฏิบัติส่วนกลาง เพื่อกระจายอำนาจไปสู่ท้องถิ่นในการดูแลรักษาพื้นที่สีเขียว

๓.๒) การสร้างแรงจูงใจทางสังคมในการดูแลรักษาพื้นที่สีเขียว อาทิ

๓.๒.๑) การมอบรางวัลให้กับท้องถิ่นเป็นงบประมาณหรือเงินทุนสนับสนุน พร้อมทั้ง จัดลำดับท้องถิ่นที่มีการดูแลรักษาพื้นที่สีเขียวที่ดี รวมทั้ง ประชาสัมพันธ์เพื่อเผยแพร่ท้องถิ่นตัวอย่างที่มีการดูแลรักษาพื้นที่สีเขียวที่ดีเป็นเรื่องที่สำคัญ และการประจาน เพื่อสร้างแรงกระตุ้นให้ท้องถิ่นอื่น ๆ หันมาใส่ใจดูแลรักษาพื้นที่สีเขียวในพื้นที่มากยิ่งขึ้น เช่น การประชาสัมพันธ์ให้ปลูกต้นยางนาในถนนเชียงใหม่-ลำพูน ถนนสายประวัติศาสตร์ ซึ่งอยู่ในเขตพื้นที่และมาตรการคุ้มครองสิ่งแวดล้อม ถือได้ว่าเป็นการช่วยกันดูแลรักษาและเพิ่มพื้นที่สีเขียว การประชาสัมพันธ์ในการเพิ่มพื้นที่สีเขียวเพื่อลดปัญหาฝุ่นละออง PM_{๒.๕} เป็นต้น

๓.๒.๒) การสร้างความร่วมมือกับพันธมิตรที่สามารถร่วมกันดูแลรักษาพื้นที่สีเขียวได้ เช่น ร่วมมือกับแพทยสภาหรือประเด็นการปลูกต้นไม้ช่วยเรื่องสุขภาพ ร่วมมือกับกลุ่ม Big tree ในการสร้างความเข้าใจให้กับผู้คนที่เกี่ยวกับเรื่องต้นไม้ใหญ่ในเมือง เป็นต้น

๔) การกำหนดมาตรการทางภาษี เพื่อสร้างแรงจูงใจให้เกิดการเพิ่มพื้นที่สีเขียว

๔.๑) ในการกำหนดภาษีต้องศึกษาก่อนว่าที่ดินเป็นทรัพย์สินประเภทใด ซึ่งทรัพย์สินที่ดิน ประกอบด้วย ๔ ประเภท ได้แก่ ๑) ทรัพย์สินส่วนบุคคล อาทิ บ้านหรือที่อยู่อาศัย ๒) ทรัพย์สินแบบกรรมสิทธิ์ร่วม อาทิ หมู่บ้านจัดสรร ๓) ทรัพย์สินของรัฐที่เปิดเป็นสาธารณะ อาทิ ถนน ทางเดิน และ ๔) ทรัพย์สินของรัฐที่เป็นราชการ โดยการเชื่อมโยงไปถึงการเข้าถึงของพื้นที่สีเขียวและยึดหลักคนใช้ประโยชน์และคนได้ประโยชน์เป็นผู้จ่ายจากการเข้าถึงตามทรัพย์สินที่ดินนั้นๆ เช่น การปลูกต้นไม้ในบ้าน คนในบ้านเป็นคนใช้และได้ประโยชน์โดยตรง แต่เมื่อเปิดประตูรั้วคนนอกบ้านได้เห็นต้นไม้ ซึ่งถือได้ว่าเป็นผู้ที่ได้รับผลประโยชน์จากการมอง (View) จะเห็นได้ว่าการใช้ประโยชน์และการได้ประโยชน์มีผลต่อการกำหนดภาษี เนื่องจากมีรายละเอียด วิธีการจัดการ และการได้ประโยชน์ที่ต่างกัน

๔.๒) ระบบการคลังของประเทศไทย ประกอบด้วย ๒ ส่วน คือ ๑) รายได้ที่ได้มาจากการเก็บภาษี ซึ่งเป็นการเก็บตามฐานภาษี และค่าธรรมเนียมต่างๆ และ ๒) รายจ่ายของรัฐ อาทิ รายจ่ายประจำ รายจ่ายเพื่อการลงทุนใช้ในการพัฒนาประเทศ ดังนั้น หากมีการลดหย่อนภาษีในการดูแลรักษาพื้นที่สีเขียวต้องทำความเข้าใจกับความตกลงกับสำนักงานงบประมาณและสำนักตรวจเงินแผ่นดินในเรื่องรายจ่ายที่เกิดขึ้นจากการลดหย่อนภาษี

๔.๓) ปัจจุบันจะเห็นได้ว่ามีกฎหมายที่เกี่ยวข้องหลายฉบับที่สามารถเอามาขยายผลต่อการกำหนด มาตรการทางภาษี เพื่อให้เกิดประโยชน์สูงสุดต่อผู้ที่เกี่ยวข้อง ทั้งนี้ ต้องหารือกับกระทรวงการคลังว่า สามารถตีความและปรับใช้ต่อการกำหนดมาตรการทางภาษี เพื่อสร้างแรงจูงใจให้เกิดการเพิ่มพื้นที่สีเขียวได้อย่างไร และหากสามารถกำหนดมาตรการลดหย่อนภาษีจากการดูแลและรักษาพื้นที่สีเขียวต้องระบุรายละเอียดในการลดหย่อนภาษี พร้อมทั้งการตรวจสอบหลักฐานในการลดหย่อนภาษีให้ชัดเจน อาทิ

๔.๓.๑) ประมวลรัษฎากร มาตรา ๓ (๑) ลดอัตราหรือยกเว้นเพื่อให้เหมาะสมกับเหตุการณ์ กิจการ หรือสภาพของท้องถิ่นบางแห่งหรือทั่วไป ยกตัวอย่างเช่น หากมีการตั้งองค์กร มูลนิธิ หรือกองทุนในการรักษาพื้นที่สีเขียวหรือพื้นที่อนุรักษ์ธรรมชาติ อาจได้รับการยกเว้นภาษีและสามารถรับบริจาคเงินจากบุคคลทั่วไปได้ ทั้งนี้ ผู้บริจาคสามารถลดหย่อนภาษีได้อีกด้วย

๔.๓.๒) พระราชกฤษฎีกาออกตามความในประมวลประมวลรัษฎากรว่าด้วยการยกเว้นรัษฎากร (ฉบับที่ ๔๒๘) พ.ศ. ๒๕๔๘ มาตรา ๓ ให้ยกเว้นภาษีเงินได้ตามส่วน ๓ หมวด ๓ ในลักษณะ ๒ แห่งประมวลรัษฎากร สำหรับเงินได้ของบริษัทหรือห้างหุ้นส่วนนิติบุคคลเป็นจำนวนเงินหรือมูลค่าของทรัพย์สินเป็นจำนวนสองเท่าของรายจ่ายที่จ่ายไปเป็นค่าใช้จ่ายในการจัดสร้างและการบำรุงรักษาสวนเด็กเล่น สวนสาธารณะ หรือสนามกีฬาของเอกชนที่เปิดให้ประชาชนใช้เป็นทางทั่วไป โดยไม่เก็บค่าบริการใด ๆ หรือสนามเด็กเล่น สวนสาธารณะ หรือสนามกีฬาของทางราชการ แต่เมื่อรวมกับรายจ่ายที่จ่ายไปเป็นค่าใช้จ่ายเพื่อสนับสนุนการศึกษาสำหรับโครงการที่กระทรวงศึกษาธิการให้ความเห็นชอบแล้วต้องไม่เกินร้อยละสิบของกำไรสุทธิ ก่อนหักรายจ่ายเพื่อการกุศลสาธารณะหรือเพื่อการสาธารณประโยชน์ และรายจ่ายเพื่อการศึกษาหรือเพื่อการกีฬา ตามมาตรา ๖๕ ตรี (๓) แห่งประมวลรัษฎากร

๕.๓.๓) พระราชกฤษฎีกาออกตามความในประมวลรัษฎากรว่าด้วยการยกเว้นรัษฎากร (ฉบับที่ ๔๙๘) พ.ศ. ๒๕๕๓ มาตรา ๓ ให้ยกเลิกความในมาตรา ๔ แห่งพระราชกฤษฎีกาออกตามความในประมวลรัษฎากร ว่าด้วยการยกเว้นรัษฎากร (ฉบับที่ ๔๒๘) พ.ศ. ๒๕๔๘ และให้ใช้ความต่อไปนี้แทน “มาตรา ๔ ให้ยกเว้นภาษีเงินได้ตามส่วน ๒ และส่วน ๓ หมวด ๓ ในลักษณะ ๒ แห่งประมวลรัษฎากร สำหรับการบริจาคให้แก่กองทุนส่งเสริมและพัฒนาคุณภาพชีวิตคนพิการตามกฎหมายว่าด้วยการส่งเสริมและพัฒนาคุณภาพชีวิตคนพิการ กองทุนส่งเสริมการจัดสวัสดิการสังคมตามกฎหมายว่าด้วยการส่งเสริมการจัดสวัสดิการสังคม กองทุนคุ้มครองเด็กตามกฎหมายว่าด้วยการคุ้มครองเด็ก หรือกองทุนพัฒนากีฬาแห่งชาติ ที่จัดตั้งขึ้นตามมติคณะรัฐมนตรี เมื่อวันที่ ๑๖ กุมภาพันธ์ พ.ศ. ๒๕๔๒

๕.๓.๔) พระราชกฤษฎีกาออกตามความในประมวลประมวลรัษฎากรว่าด้วยการยกเว้นรัษฎากร (ฉบับที่ ๖๒๑) พ.ศ. ๒๕๕๙ มาตรา ๔ ให้ยกเว้นภาษีเงินได้ตามส่วน ๓ หมวด ๓ ในลักษณะ ๒ แห่งประมวลรัษฎากร ให้แก่วิสาหกิจเพื่อสังคม สำหรับกำไรสุทธิของวิสาหกิจเพื่อสังคมที่นำผลกำไรทั้งหมดในแต่ละรอบ ระยะเวลาบัญชีไปลงทุนในกิจการหรือใช้เพื่อประโยชน์ของเกษตรกร ผู้ยากจน คนพิการ ผู้ด้อยโอกาส หรือใช้เพื่อประโยชน์ส่วนรวมอื่น ๆ โดยไม่มีการจ่ายเงินได้พึงประเมินตามมาตรา ๔๐ (๔) (ข) และ (ง) แห่งประมวลรัษฎากร ให้แก่ผู้ถือหุ้นหรือผู้เป็นหุ้นส่วน ซึ่งวิสาหกิจชุมชนเพื่อสังคม หมายความว่า บริษัทหรือห้างหุ้นส่วนนิติบุคคลที่ตั้งขึ้นตามกฎหมายไทยซึ่งมีวัตถุประสงค์เพื่อประกอบกิจการขายสินค้าหรือการให้บริการ โดยมุ่งส่งเสริมการจ้างงานในท้องถิ่นที่วิสาหกิจเพื่อสังคมตั้งอยู่ หรือมีเป้าหมายในการจัดตั้งเพื่อแก้ไขปัญหาและพัฒนาชุมชน สังคม และสิ่งแวดล้อม

๕.๓.๕) พระราชกฤษฎีกาออกตามความในประมวลประมวลรัษฎากรว่าด้วยการยกเว้นรัษฎากร (ฉบับที่ ๖๓๒) พ.ศ. ๒๕๖๐ มาตรา ๓ ให้ยกเว้นภาษีเงินได้ตามส่วน ๓ หมวด ๓ ในลักษณะ ๒ แห่งประมวลรัษฎากรสำหรับเงินได้ของบริษัทหรือห้างหุ้นส่วนนิติบุคคลที่ตั้งขึ้นตามกฎหมายไทย เป็นจำนวนสองเท่าของรายจ่ายที่ได้จ่ายไปในการลงทุนสำหรับโครงสร้างพื้นฐานหรือการพัฒนาและปรับปรุงแหล่งท่องเที่ยวในชนบท

๕.๓.๖) (ร่าง) พระราชบัญญัติภาษีที่ดินและสิ่งปลูกสร้าง... หมวด ๗ มาตรา ๕๕ การลดภาษีสำหรับที่ดินหรือสิ่งปลูกสร้าง เพื่อให้เหมาะสมกับสภาพความจำเป็นทางเศรษฐกิจ สังคม เหตุการณ์ กิจการ หรือสภาพแห่งท้องที่ให้กระทำได้ โดยตราเป็นพระราชกฤษฎีกา แต่ต้องไม่เกินร้อยละเก้าสิบของจำนวนภาษีที่จะต้องเสีย

๕.๓.๗) พระราชบัญญัติภาษีการรับมรดก มาตรา ๑๓ บทบัญญัติในมาตรา ๑๒ ไม่ใช่บังคับแก่บุคคลผู้ได้รับมรดกที่เจ้ามรดกแสดงเจตนาหรือเห็นได้ว่ามีความประสงค์ให้ใช้มรดกนั้นเพื่อประโยชน์ในกิจการศาสนา กิจการศึกษา หรือกิจการสาธารณประโยชน์

๕.๔) การจัดเก็บภาษีสถาถอย จากเจ้าของที่ดินและสิ่งปลูกสร้างที่ได้รับผลประโยชน์จากพัฒนาพื้นที่ที่รกร้างเป็นสวนสาธารณะ ส่งผลให้ที่ดินโดยรอบมีมูลค่าเพิ่มสูงขึ้น

๕.๕) การส่งเสริมภาคเอกชนและรัฐวิสาหกิจรักษาพื้นที่สีเขียวในที่ดินของตนเอง โดยการกำหนดมาตรการทางการคลังให้สามารถลดหย่อนภาษีได้ เพื่อสร้างแรงจูงใจในการเพิ่มพื้นที่สีเขียวให้มากขึ้นด้วย ทั้งนี้ ควรมีระเบียบ/วิธีการการได้รับการยกเว้นภาษี เพื่อสนับสนุนและตรวจสอบการปฏิบัติในการได้รับการยกเว้นภาษี

๖) การสร้างมาตรการป้องกันไม่ให้มีการขอใช้ที่ดินสาธารณประโยชน์ไปใช้ทำประโยชน์อื่น ซึ่งปัจจุบันมีเงื่อนไข มาตรการ และข้อกำหนดควบคุมการใช้ประโยชน์ที่ดินตามผังเมือง แต่ยังไม่มีการปฏิบัติ ทำให้ยังมีการขอใช้ดินสาธารณะประโยชน์ไปทำประโยชน์อื่นๆ เช่น มีการใช้ที่สาธารณประโยชน์เพื่อกิจการสาธารณูปโภค เป็นต้น

๗) การสร้างมาตรการด้านอื่น ๆ

๗.๑) กระทรวงทรัพยากรธรรมชาติและสิ่งแวดล้อม และสำนักงานประมาณการหรือเพื่อกำหนดรูปแบบและมาตรฐานการสร้างสวนสาธารณะที่ไม่ใช้สิ่งปลูกสร้าง ในการขอตั้งงบประมาณ ซึ่งปัจจุบันมีเพียงมาตรฐานสิ่งก่อสร้างเท่านั้นที่ใช้เป็นข้อมูลกลางในการขอรับการสนับสนุนงบประมาณ พร้อมทั้งกำหนดเกณฑ์ในการตรวจสอบการดำเนินการเมื่อได้รับงบประมาณแล้ว

๗.๒) การจัดทำแผนผังโครงการพัฒนาขนาดใหญ่ (Planned unit development: PUD) เพื่อควบคุมการใช้ประโยชน์ที่ดิน ระบบโครงสร้างพื้นฐาน ซึ่งจะมีข้อกำหนด กฎเกณฑ์ เพิ่มขึ้นมาจากข้อกำหนดในการใช้ประโยชน์ที่ดินแบบเดิม เช่น ในพื้นที่มีทั้งอาคารสำนักงานขนาดใหญ่ อาคารที่อยู่อาศัย บ้านเดี่ยว อาคารพาณิชย์ แผนผังโครงการก็จะเป็นการรวมแปลงที่ดินให้เกิดการดูแลร่วม และจัดการปันผลประโยชน์ของผู้มีส่วนได้ส่วนเสียอย่างเท่าเทียมกัน

๗.๔) Easement ซึ่งเป็นการรอนสิทธิที่ดินแบบหนึ่ง มีลักษณะคล้ายการเวนคืนที่ดินแต่ต่างกันที่การเวนคืนที่ดินกรณีสิทธิ (ซีโอเอนด) เป็นของรัฐ ขณะที่ Easement กรณีสิทธิยังเป็นของเจ้าของที่ดิน แต่รัฐใช้ประโยชน์

๗.๕) การโอนสิทธิการพัฒนาพื้นที่ (Transfer of Development Rights :TDR) เป็นเรื่อง que เอกชนต้องหารือกัน แต่ภาครัฐต้องรับรองและต้องมีระบบ Database ในการตรวจสอบการโอนสิทธิการพัฒนาพื้นที่ ซึ่งปัจจุบันยังไม่มีตรวจสอบดังกล่าว

๗.๖) การจัดทำ Database เพื่อใช้ในการติดตาม ตรวจสอบ และประเมินผลการดำเนินงานการบริหารจัดการพื้นที่สีเขียวของหน่วยงานรัฐ ซึ่งข้อมูลดังกล่าวจะสามารถสะท้อนให้เห็นว่าหน่วยงานใดบ้างที่มีการดูแลรักษาพื้นที่สีเขียว

๘) การส่งเสริมนวัตกรรม เพื่อสร้างพลังทางสังคมในการรักษาพื้นที่สีเขียว อาจจะต้องหาหรือในเรื่องของการตั้งกองทุนหรือพันธบัตรป่าไม้ ซึ่งเป็นเครื่องทางการเงินที่จะช่วยในการช่วยระดมทุนหรือทรัพยากร เพื่อเพิ่มและดูแลรักษาพื้นที่สีเขียว

๙) การขอใช้พื้นที่ในการเพิ่มพื้นที่สีเขียว สำหรับการใช้ที่ราชพัสดุของกรมธนารักษ์ควรออกระเบียบหรือกำหนดเงื่อนไขสำหรับภาคเอกชนในการขอใช้พื้นที่ในการรักษาและเพิ่มพื้นที่สีเขียว และการใช้พื้นที่ของรัฐวิสาหกิจต้องหารือกับคณะกรรมการนโยบายและกำกับดูแลรัฐวิสาหกิจ (Super Board) ให้กำหนดนโยบายรัฐวิสาหกิจในการใช้ประโยชน์ที่ดินให้เกิดประโยชน์สูงสุด

๑๐) กำหนดการประชุมหารือกับกระทรวงการคลัง เพื่อการดำเนินงานตาม “แนวทางการขับเคลื่อนการจัดการพื้นที่สีเขียวอย่างยั่งยืน” ในครั้งต่อไปประมาณวันที่ ๑๔ มีนาคม ๒๕๖๒

เสร็จสิ้นการประชุมหารือ เวลา ๑๕.๐๐ น.

รายงานการประชุมหารือ

เพื่อพิจารณาสนับสนุนการดำเนินงานตาม “แนวทางการขับเคลื่อนการจัดการพื้นที่สีเขียวอย่างยั่งยืน”

วันศุกร์ที่ ๑๕ มีนาคม ๒๕๖๒ เวลา ๑๓.๓๐-๑๖.๐๐ น.

ณ ห้องประชุม ๖๐๒ ชั้น ๖ สำนักงานนโยบายและแผนทรัพยากรธรรมชาติและสิ่งแวดล้อม

5

ผู้เข้าร่วมประชุม

- | | | |
|----|---|--|
| ๑. | รศ.ดร.ยงธนิศร์ พิมลเสถียร | ผู้เชี่ยวชาญอิสระ |
| ๒. | นางสาวดวงกมล คล้ายคลัง
ผู้อำนวยการส่วนนวัตกรรมด้านภาษี | สำนักงานเศรษฐกิจการคลัง |
| 10 | ๓. นางสาวภาวดี นาคสาย
เศรษฐกรปฏิบัติการ | สำนักงานเศรษฐกิจการคลัง |
| | ๔. นายศราวุธ พรหมพันห่าว
เศรษฐกรปฏิบัติการ | สำนักงานเศรษฐกิจการคลัง |
| | ๕. นางสาวปิยาพัชร ล้อจรัสศรีวงษ์
เศรษฐกรปฏิบัติการ | สำนักงานเศรษฐกิจการคลัง |
| 15 | ๖. นางพิมอร ยิ้มประเสริฐ
นักวิชาการภาษีชำนาญการพิเศษ | กรมสรรพากร |
| | ๗. นายนรินทร์ ภูสุวรรณ
เจ้าหน้าที่ตรวจสอบและเร่งรัดภาษีอากร | กรมสรรพากร |
| 20 | ๘. นางสาวศุภลักษณ์ ศักดิ์ไธस्थ्य
เจ้าหน้าที่จัดผลประโยชน์ชำนาญการ | กรมธนารักษ์ |
| | ๙. นางสาวมัธยา รักษาสัตย์
นักวิชาการสิ่งแวดล้อมชำนาญการพิเศษ | กองสิ่งแวดล้อมชุมชนและพื้นที่เฉพาะ สผ. |
| 25 | ๑๐. นางสาวสุรีย์พร เกิดแก่นแก้ว
นักวิชาการสิ่งแวดล้อมชำนาญการพิเศษ | กองสิ่งแวดล้อมชุมชนและพื้นที่เฉพาะ สผ. |
| | ๑๑. นางสาวกัญติยา สดใส
นักวิชาการสิ่งแวดล้อมปฏิบัติการ | กองสิ่งแวดล้อมชุมชนและพื้นที่เฉพาะ สผ. |
| | ๑๒. นางสาวกัญญ์ศิริ ใจมุ่ง
นักวิชาการสิ่งแวดล้อมปฏิบัติการ | กองสิ่งแวดล้อมชุมชนและพื้นที่เฉพาะ สผ. |
| 30 | ๑๓. นายดาวเด่น สุวรรณเชษฐ์
เจ้าหน้าที่วิเคราะห์นโยบายและแผน | กองสิ่งแวดล้อมชุมชนและพื้นที่เฉพาะ สผ. |
| | ๑๔. นางสาวพชรภรณ์ คงดอน
เจ้าหน้าที่วิเคราะห์นโยบายและแผน | กองสิ่งแวดล้อมชุมชนและพื้นที่เฉพาะ สผ. |
| 35 | ๑๕. นางสาวนฤมล สว่างมณีเจริญ
เจ้าหน้าที่วิเคราะห์โครงการ | กองสิ่งแวดล้อมชุมชนและพื้นที่เฉพาะ สผ. |

เปิดประชุม...

เปิดประชุมเวลา ๑๓.๓๐ น.

ระเบียบวาระที่ ๑ เรื่องที่ประธานแจ้งให้ที่ประชุมทราบ

- นางสาวมัยยา รักษาสัตย์ นักวิชาการสิ่งแวดล้อมชำนาญการพิเศษ แจ้งต่อที่ประชุมว่า
- 5 เนื่องจากผู้อำนวยการกองสิ่งแวดล้อมชุมชนและพื้นที่เฉพาะติดภารกิจ จึงได้มอบหมายเป็นประธานที่ประชุมแทน จากนั้น ได้กล่าวต้อนรับและขอบคุณผู้เชี่ยวชาญอิสระและผู้แทนจากกระทรวงการคลังที่เข้าร่วมหารือในครั้งนี้

มติที่ประชุม รับทราบ

10 ระเบียบวาระที่ ๒ เรื่องเพื่อทราบ

๒.๑ แนวทางการขับเคลื่อนการจัดการพื้นที่สีเขียวอย่างยั่งยืน

- ฝ่ายเลขานุการฯ (นางสาวสุรีย์พร เกิดแก่นแก้ว) ได้นำเรียนต่อที่ประชุมว่า สำนักงานนโยบายและแผนทรัพยากรธรรมชาติและสิ่งแวดล้อม ได้จัดทำ “แนวทางการขับเคลื่อนการจัดการพื้นที่สีเขียวอย่างยั่งยืน” เพื่อใช้เป็นกรอบแนวทางสำหรับหน่วยงานและภาคส่วนที่เกี่ยวข้อง เพื่อให้สามารถอนุรักษ์และ
- 15 พัฒนาพื้นที่สีเขียวและพื้นที่โล่ง เพื่อสร้างสมดุลของระบบนิเวศ และส่งเสริมคุณภาพชีวิตของชุมชนและคุณภาพสิ่งแวดล้อมเมือง โดยแนวทางฯ ได้ผ่านความเห็นชอบจากคณะกรรมการสิ่งแวดล้อมแห่งชาติ ในคราวการประชุมคณะกรรมการสิ่งแวดล้อมแห่งชาติ ครั้งที่ ๔/๒๕๖๑ เมื่อวันที่ ๑ สิงหาคม ๒๕๖๑ ทั้งนี้ คณะรัฐมนตรีมีมติรับทราบ มติคณะกรรมการสิ่งแวดล้อมแห่งชาติ ครั้งที่ ๔/๒๕๖๑ เมื่อวันที่ ๒๖ พฤศจิกายน ๒๕๖๑ และฝ่ายเลขานุการฯ ได้สรุปสาระสำคัญของแนวทางฯ โดยย่อ ดังนี้

- 20 **๑. วิสัยทัศน์ :** เมืองและชุมชนน่าอยู่ มีภูมิคุ้มกัน ประชาชนมีคุณภาพชีวิตที่ดี โดยมีพื้นที่สีเขียวยั่งยืนเป็นองค์ประกอบสำคัญ

๒. วัตถุประสงค์

- ๒.๑ ความเพียงพอ จัดให้มีพื้นที่สีเขียวที่เพียงพอต่อความต้องการ โดยการวางแผนและผังที่ดี รวมทั้งใช้การออกแบบเป็นเครื่องมือสำคัญในการเพิ่มพื้นที่สีเขียวเชิงสร้างสรรค์ที่ยังคงไว้ซึ่งความ
- 25 เป็นเอกลักษณ์ของชุมชน เพื่อตอบสนองความต้องการของคนทุกกลุ่ม สามารถรองรับการเจริญเติบโตของเมือง และโครงสร้างทางสังคมที่เปลี่ยนแปลงไป ในขณะเดียวกันยังสามารถดำรงไว้ซึ่งบริการทางระบบนิเวศ (ecosystem services) และความหลากหลายทางชีวภาพ

๒.๒ ความสามารถในการเข้าถึง จัดให้มีการกระจายตัวของพื้นที่สีเขียวอย่างทั่วถึง และประชาชนเข้าถึงได้โดยสะดวก

- 30 ๒.๓ โครงข่าย จัดให้มีการเชื่อมต่อของพื้นที่สีเขียวและพื้นที่โล่งเป็นโครงข่าย เพื่อประโยชน์ทางสิ่งแวดล้อม ระบบนิเวศ และการกระจายตัว

- ๒.๔ คุณภาพ จัดให้มีพื้นที่สีเขียวที่มีความหลากหลายทางชีวภาพ โดยมีไม้ยืนต้นเป็นองค์ประกอบหลัก เพื่อสร้างภูมิคุ้มกันให้กับเมือง ส่วนพื้นที่สีเขียวธรรมชาติต้องได้รับการปกป้อง
- 35 พื้นที่พุ่ม ทุ่งแล้ง เพื่อคงไว้ซึ่งบทบาทหน้าที่ทางธรรมชาติ บริการทางระบบนิเวศ เป็นฐานทรัพยากรของคนในชุมชน ตลอดจนการรักษาไว้ซึ่งพื้นที่เกษตรกรรม เพื่อความมั่นคงทางอาหารของเมือง

๒.๕ ความยั่งยืน...

๒.๕ ความยั่งยืน การวางแผนและจัดการ โดยบูรณาการพื้นที่สีเขียวกับการจัดการสิ่งแวดล้อมอย่างเป็นองค์รวม การให้ความสำคัญกับเครือข่ายความร่วมมือ ตลอดจนจัดให้มีเครื่องมือ กลไก การส่งเสริมงานวิจัย การนำเทคโนโลยีและนวัตกรรมมาใช้ เพื่อให้พื้นที่สีเขียวเกิดขึ้นอย่างเป็นรูปธรรมและดำรงอยู่อย่างยั่งยืน

5

๓. เป้าหมาย ในระยะ ๒๐ ปี กำหนดเป้าหมาย ดังนี้

๓.๑ พื้นที่สีเขียวเพื่อการบริการสาธารณะ ที่ประชาชนสามารถเข้าถึงหรือใช้บริการได้ในภาพรวมของประเทศไม่น้อยกว่า ๑๕ ตารางเมตรต่อประชากร ๑ คน

๓.๒ พื้นที่สีเขียวยั่งยืนในเขตเมืองและชุมชน

10

๑) เมืองขนาดใหญ่ ร้อยละ ๑๕ ต่อการใช้ประโยชน์ที่ดินในเมือง (เทศบาลนคร องค์การปกครองส่วนท้องถิ่นรูปแบบพิเศษ)

๒) เมืองขนาดกลาง ร้อยละ ๒๐ ต่อการใช้ประโยชน์ที่ดินในเมือง (เทศบาลเมือง)

๓) เมืองขนาดเล็ก ร้อยละ ๒๕ ต่อการใช้ประโยชน์ที่ดินในเมือง (เทศบาลตำบล องค์การบริหารส่วนตำบล)

15

๔. นิยามและประเภทพื้นที่สีเขียว พื้นที่สีเขียว แบ่งออกเป็น ๖ ประเภท ตามคุณลักษณะและการใช้ประโยชน์ ได้แก่

๔.๑ พื้นที่สีเขียวสาธารณะ เช่น สวนสาธารณะ สวนพฤกษศาสตร์ สนามเด็กเล่น

20

๔.๒ พื้นที่สีเขียวอรรถประโยชน์ ประกอบด้วย ๑) พื้นที่สีเขียวส่วนบุคคล เช่น สวนในโครงการพัฒนาของเอกชน สวนในบ้านและอาคารพักอาศัย ๒) พื้นที่สีเขียวในสถาบัน เช่น สถาบันราชการ สถาบันการศึกษา แหล่งประวัติศาสตร์ และ ๓) พื้นที่สีเขียวในพื้นที่สาธารณูปการ เช่น พื้นที่ฝังกลบขยะ พื้นที่รอบบ่อบำบัดน้ำเสีย เขตท่าอากาศยาน

๔.๓ พื้นที่สีเขียวที่เป็นริ้ววางตามแนวสาธารณูปการ เช่น พื้นที่ริมทางสัญจรทางบกบริเวณริมทาง เกาะกลางถนน เขตทางรถไฟ และพื้นที่ริมทางสัญจรทางน้ำ บริเวณริมแม่น้ำ คลองชลประทาน

25

๔.๔ พื้นที่สีเขียวเพื่อเศรษฐกิจของชุมชน เช่น พื้นที่สีเขียวที่เป็นแหล่งผลิตอาหารแก่ชุมชน ประเภท ไร่นา สวนผลไม้ พื้นที่เพาะเลี้ยงสัตว์น้ำ

๔.๕ พื้นที่สีเขียวธรรมชาติ เช่น พื้นที่สีเขียวบนเนินเขา พุทู่ แหล่งน้ำ พื้นที่ชุ่มน้ำ

๔.๖ พื้นที่สีเขียวที่ยังไม่มีการใช้ประโยชน์ หรือรอการพัฒนา เช่น พื้นที่สีเขียวที่ปล่อยรกร้าง

30

๕. แนวทางและมาตรการ ดังนี้

๕.๑ แนวทางที่ ๑ ทุกภาคส่วนมีจิตสำนึกและหน้าที่ในการบริหารจัดการพื้นที่สีเขียว ซึ่งประกอบด้วย ๕ มาตรการ

๕.๒ แนวทางที่ ๒ เมืองมีความมั่นคงทางอาหาร สามารถรองรับภัยพิบัติ และมีฐานทรัพยากรเพื่อเอื้อต่อการดำรงชีวิตของประชาชน ซึ่งประกอบด้วย ๕ มาตรการ

๕.๓ แนวทางที่ ๓ เครื่องมือ กลไก เพื่อเอื้อต่อการเพิ่มและการจัดการพื้นที่สีเขียว ซึ่งประกอบด้วย ๒ มาตรการ

๕.๔ แนวทางที่ ๔ ตระหนักในภูมิปัญญาท้องถิ่น และส่งเสริมนวัตกรรม เพื่อสร้างพลังทางสังคม ซึ่งประกอบด้วย ๒ มาตรการ

5

มติที่ประชุม รับทราบสาระสำคัญของในแนวทางการขับเคลื่อนการจัดการพื้นที่สีเขียวอย่างยั่งยืน

ระเบียบวาระที่ ๓ เรื่องเพื่อพิจารณา

10 ๓.๑ มาตรการด้านการคลัง เพื่อสนับสนุนแนวทางการดำเนินงานตาม “แนวทางการขับเคลื่อนการจัดการพื้นที่สีเขียวอย่างยั่งยืน”

ฝ่ายเลขานุการฯ (นางสาวสุรีย์พร เกิดแก่นแก้ว) ได้นำเรียนต่อที่ประชุมว่า

15 ๑. สืบเนื่องจากการประชุมคณะกรรมการสิ่งแวดล้อมแห่งชาติ ครั้งที่ ๔/๒๕๖๑ เมื่อวันที่ ๑ สิงหาคม ๒๕๖๑ เพื่อพิจารณาแนวทางการขับเคลื่อนการจัดการพื้นที่สีเขียวอย่างยั่งยืน ที่ประชุมมีความเห็นให้กระทรวงทรัพยากรธรรมชาติและสิ่งแวดล้อมและกระทรวงการคลัง หรือร่วมกันในการพิจารณา กำหนดมาตรการหรือกลไกในการรักษาและส่งเสริมพื้นที่สีเขียว ได้แก่ ๑) มาตรการทางภาษีเพื่อให้
20 เอกชนเก็บรักษาและเพิ่มพื้นที่สีเขียว เพื่อประโยชน์ต่อการรักษาคุณภาพสิ่งแวดล้อม ๒) มาตรการและกลไกในการส่งเสริมและรักษาพื้นที่สีเขียวในพื้นที่ของรัฐ และ ๓) มาตรการป้องกันไม่ให้มีการขอใช้ที่ดินสาธารณะประโยชน์ไปใช้ทำประโยชน์อื่น นอกจากนี้ ที่ประชุมเห็นควรให้มีการพิจารณามาตรการชดเชยให้แก่
ประชาชนในพื้นที่ที่เสียสละ เป็นพื้นที่รองรับน้ำเพื่อรักษาสมดุลระบบนิเวศ ทั้งนี้ ที่ประชุมมีมติมอบให้
กระทรวงการคลังรับความเห็นไปพิจารณากำหนดมาตรการทางภาษีเพื่อสร้างแรงจูงใจให้เกิดการเพิ่มพื้นที่สีเขียว
ในที่ดินส่วนบุคคล

25 ๒. ที่ผ่านมาสำนักรเลขาธิการคณะรัฐมนตรี ได้มีหนังสือแจ้งกระทรวงทรัพยากรธรรมชาติและสิ่งแวดล้อม ในประเด็นข้อคิดเห็นของกระทรวงการคลังต่อแนวทางฯ ดังนี้ ๑) กระทรวงการคลังได้มี
มาตรการทางภาษีเพื่อสนับสนุนการเพิ่มพื้นที่สีเขียวอยู่แล้ว ๒) การพิจารณากำหนดมาตรการทางภาษีหรือมาตรการ
ทางการเงิน กระทรวงทรัพยากรธรรมชาติและสิ่งแวดล้อมจะต้องปฏิบัติตามนัยมาตรา ๒๗ และมาตรา ๓๒ แห่ง
พระราชบัญญัติวินัยการเงินการคลังของรัฐ พ.ศ. ๒๕๖๑ และ ๓) เห็นควรให้กระทรวงทรัพยากรธรรมชาติและ
สิ่งแวดล้อมและกระทรวงการคลัง หรือร่วมกันในการพิจารณากำหนดมาตรการหรือกลไกในการรักษาและ
ส่งเสริมพื้นที่สีเขียวให้ได้ข้อยุติ ตามมติคณะกรรมการสิ่งแวดล้อมแห่งชาติและบทบัญญัติตามนัยมาตรา ๒๗
และ มาตรา ๓๒

30 ๓. กระทรวงทรัพยากรธรรมชาติและสิ่งแวดล้อมได้มีหนังสือประสานกระทรวงการคลังขอประชุมหารือเพื่อพิจารณาสนับสนุนการดำเนินงานตามแนวทางการขับเคลื่อนการจัดการพื้นที่สีเขียวอย่าง
ยั่งยืน โดยเฉพาะมาตรการเพื่อประโยชน์ในการรักษาและส่งเสริมคุณภาพสิ่งแวดล้อม อาทิ มาตรการทางภาษี
เพื่อสร้างแรงจูงใจให้เกิดการเพิ่มพื้นที่สีเขียวในที่ดินส่วนบุคคล มาตรการและกลไกในการส่งเสริมและรักษา
พื้นที่สีเขียวในที่ดินของรัฐ มาตรการป้องกันไม่ให้มีการขอใช้ที่ดินสาธารณะประโยชน์ไปใช้ทำประโยชน์อื่น เป็นต้น

35

๔. สำนักงานนโยบายแผนทรัพยากรธรรมชาติและสิ่งแวดล้อมได้รวบรวมและศึกษาข้อมูลมาตรการทางภาษีเพื่อสนับสนุนการเพิ่มพื้นที่สีเขียวตามที่กระทรวงการคลังให้ข้อคิดเห็นแล้ว มีความเห็นสอดคล้องกับกระทรวงการคลังที่เห็นว่ามาตรการดังกล่าวเป็นมาตรการที่มีอยู่แล้วและสามารถนำมาใช้ในการสนับสนุนการเพิ่มพื้นที่สีเขียวตามแนวทางการขับเคลื่อนการจัดการพื้นที่สีเขียวอย่างยั่งยืน

5 ๕. สำนักงานนโยบายแผนทรัพยากรธรรมชาติและสิ่งแวดล้อม ได้จัดประชุมหารือมาตรการด้านการคลังเพื่อส่งเสริมพื้นที่สีเขียวในเมือง เพื่อประกอบการประชุมหารือกระทรวงการคลังเพื่อการดำเนินงานตาม “แนวทางการขับเคลื่อนการจัดการพื้นที่สีเขียวอย่างยั่งยืน” ร่วมกับผู้ทรงคุณวุฒิ เมื่อวันที่ ๒๗ กุมภาพันธ์ ๒๕๖๒ ณ ห้องประชุม ๖๐๑ อาคารสำนักงานนโยบายฯ ต่อมาฝ่ายเลขานุการฯ ได้พิจารณาข้อมูลที่ได้จากการหารือดังกล่าวแล้วเห็นว่า มาตรการด้านการคลังที่มีศักยภาพในการสนับสนุนเพื่อส่งเสริมพื้นที่สีเขียว

10 ในเมือง มี ๒ ประเด็น ดังนี้

๕.๑ มาตรการที่มีในปัจจุบัน ได้แก่ ๑) มาตรการทางภาษีเพื่อสร้างแรงจูงใจให้เกิดการเพิ่มพื้นที่สีเขียวในที่ดินส่วนบุคคล อาทิ ประมวลรัษฎากรว่าด้วยการยกเว้นรัษฎากร (ฉบับที่ ๔๒๘) พ.ศ. ๒๕๔๘ มาตรา ๓ ประมวลรัษฎากรว่าด้วยการยกเว้นรัษฎากร (ฉบับที่ ๖๒๑) พ.ศ. ๒๕๕๙ มาตรา ๓ วิสาหกิจเพื่อสังคมในประเด็นของสิ่งแวดล้อม พระราชบัญญัติภาษีการรับมรดก พ.ศ. ๒๕๕๘ หมวด ๒ มาตรา ๑๒ และ

15 ๑๓ และร่างพระราชบัญญัติภาษีที่ดินและสิ่งปลูกสร้าง พ.ศ. หมวด ๔ ๕ และ ๗ และ ๒) มาตรการและกลไกในการส่งเสริมและรักษาพื้นที่สีเขียวในที่ดินของรัฐ ได้แก่ ประมวลรัษฎากรว่าด้วยการยกเว้นรัษฎากร (ฉบับที่ ๔๒๘) พ.ศ. ๒๕๔๘ (ฉบับที่ ๖๒๑) พ.ศ. ๒๕๕๙ และ (ฉบับที่ ๖๓๒) พ.ศ. ๒๕๖๐ มาตรา ๓ ระเบียบกระทรวงการคลังว่าด้วยการจัดหาประโยชน์ในที่ราชพัสดุ พ.ศ. ๒๕๕๒ ข้อ ๙ (๔) รวมทั้ง พระราชบัญญัติภาษีการรับมรดก พ.ศ. ๒๕๕๘ และร่างพระราชบัญญัติภาษีที่ดินและสิ่งปลูกสร้าง พ.ศ.

๕.๒ มาตรการในอนาคต ได้แก่ (๑) มาตรการป้องกันไม่ให้เกิดการใช้ที่ดินสาธารณะประโยชน์ไปใช้ทำประโยชน์อื่น ซึ่งอาจต้องนำหลักการด้านการผังเมือง และการดำเนินงานตามหลัก Easement ซึ่งเป็นการรอนสิทธิที่ดินแบบหนึ่ง โดยที่กรรมสิทธิ์ยังเป็นของเจ้าของที่ดิน แต่รัฐใช้ประโยชน์

20 เข้ามาร่วมประยุกต์ใช้ และ (๒) มาตรการอื่นที่เกี่ยวข้อง ได้แก่ การจัดทำระบบฐานข้อมูลพื้นที่สีเขียว เพื่อใช้เป็นข้อมูลฐานในการติดตามและประเมินผลการจัดการพื้นที่สีเขียว และมาตรการชดเชยให้แก่ประชาชนในพื้นที่ที่เสียสละ เป็นพื้นที่รองรับน้ำเพื่อรักษาสมดุลระบบนิเวศ

25

ในการประชุมครั้งนี้ ฝ่ายเลขานุการฯ เห็นควรขอรับข้อมูลและข้อคิดเห็นเพิ่มเติมจากกระทรวงการคลังทั้งมาตรการที่มีในปัจจุบันและมาตรการในอนาคต โดยเฉพาะวิธีการและรูปแบบในการดำเนินงาน รวมถึงวิธีการเผยแพร่ และขอรับการสนับสนุนการดำเนินงานใน ประเด็นที่กระทรวงการคลังเป็น

30 หน่วยงานหลักและหน่วยงานสนับสนุนในมาตรการและแนวทาง ภายใต้ “แนวทางการขับเคลื่อนการจัดการพื้นที่สีเขียวอย่างยั่งยืน” ได้แก่ (๑) แนวทางที่ ๑ ทุกภาคส่วนมีจิตสำนึกและหน้าที่ในการจัดการพื้นที่สีเขียว มาตรการที่ ๔ หน่วยงานภาครัฐ และองค์กรที่เกี่ยวข้อง มีหน้าที่ส่งเสริมและดำเนินการให้มีการเพิ่ม พัฒนา และดูแลบำรุงรักษาพื้นที่สีเขียวในเมืองและชุมชน ข้อ ๒) หน่วยงานรัฐเพิ่ม ดูแลบำรุงรักษา อนุบาลต้นไม้ใหญ่ ในความรับผิดชอบ เพื่อเป็นพื้นที่สีเขียวตัวอย่าง และ (๒) แนวทางที่ ๓ เครื่องมือ กลไก เพื่อเอื้อต่อการเพิ่มและการจัดการพื้นที่สีเขียว มาตรการที่ ๒ นำระบบจูงใจหรือมาตรการทางเลือกมาใช้เพื่อสนับสนุนการเพิ่มและการ

35 จัดการพื้นที่สีเขียว ข้อ ๑) ส่งเสริมการอนุรักษ์และเพิ่มพื้นที่สีเขียวตามแนวทางธนาคารต้นไม้ ข้อ ๒) รัฐต้องมี

หน้าที่ฟื้นฟู เยียวยาผู้ที่ได้รับผลกระทบจากการกำหนดพื้นที่กรรมสิทธิ์ของเอกชนเป็นพื้นที่สีเขียวบางประเภท อาทิ พื้นที่สีเขียวเพื่อป้องกันน้ำท่วม พื้นที่สีเขียวเพื่อเป็นปอดฟอกอากาศเสีย ฯลฯ และข้อ ๓) พัฒนาระบบ

5 จูงใจเพื่อสนับสนุนให้การดำเนินกิจกรรมความรับผิดชอบต่อสังคม (Cooperate Social Responsibility: CSR) หันมาใส่ใจและร่วมมือกันเพิ่มและดูแลบำรุงรักษาพื้นที่สีเขียวในเมืองและชุมชน

ที่ประชุมได้พิจารณาและหารืออย่างกว้างขวาง โดยมีข้อคิดเห็นและข้อเสนอแนะ

สรุปได้ดังนี้

๑. มาตรการด้านการคลังที่มีศักยภาพในการสนับสนุนเพื่อส่งเสริมพื้นที่สีเขียวในเมือง

๑.๑ มาตรการที่มีในปัจจุบัน

๑) มาตรการทางภาษีเพื่อสร้างแรงจูงใจให้เกิดการเพิ่มพื้นที่สีเขียวในที่ดิน

10 ส่วนบุคคล อาทิ ประมวลรัษฎากรว่าด้วยการยกเว้นรัษฎากร (ฉบับที่ ๔๒๘) พ.ศ. ๒๕๔๘ มีโอกาสที่จะนำมาใช้ได้ และสามารถปฏิบัติได้ทันที ซึ่งในปัจจุบันมีการนำมาใช้แล้วและใช้มาอย่างต่อเนื่อง โดยเฉพาะการใช้บริการ

สาธารณะ การบำรุงรักษาสนามเด็กเล่น สวนสาธารณะ หรือสนามกีฬา โดยสามารถนำไปเสร็จรับเงินหรือใบเสร็จ

ที่ระบุว่าบริจาคอะไรเป็นจำนวนเท่าไรมาใช้ในการลดหย่อนภาษี แต่บางมาตรการอาจทำได้ยากและไม่เกี่ยวข้อง

15 โดยตรงมากนัก เช่น ประมวลรัษฎากรว่าด้วยการยกเว้นรัษฎากร (ฉบับที่ ๖๒๑) พ.ศ. ๒๕๕๙ ซึ่งในทางปฏิบัติเป็นไปได้ยาก เนื่องจากต้องได้รับการรับรองจากวิสาหกิจเพื่อสังคม และวิสาหกิจเพื่อสังคมนั้นต้องได้รับการรับรองด้วย

จึงเห็นว่าไม่เหมาะสมที่จะนำมาใช้ในการส่งเสริมพื้นที่สีเขียวในเมือง

๒) พระราชบัญญัติภาษีที่ดินและสิ่งปลูกสร้าง พ.ศ. ๒๕๖๒ ได้ประกาศ

ในราชกิจจานุเบกษาแล้ว เมื่อวันที่ ๙ มีนาคม ๒๕๖๒ และได้กำหนดให้องค์กรปกครองส่วนท้องถิ่น มีอำนาจ

จัดเก็บภาษีจากที่ดินหรือสิ่งปลูกสร้างในเขตพื้นที่รับผิดชอบ โดยภาษีที่จัดเก็บได้ให้เป็นรายได้ขององค์กร

20 ปกครองส่วนท้องถิ่น ซึ่งทำให้องค์กรปกครองส่วนท้องถิ่นสามารถนำรายได้ดังกล่าวไปใช้ในการสนับสนุนการ

พัฒนาพื้นที่สีเขียว รวมถึงการเพิ่มพื้นที่สีเขียว ในเขตองค์กรปกครองส่วนท้องถิ่นได้ ทั้งนี้ เห็นว่าพระราชบัญญัติฯ

ฉบับดังกล่าวเป็นมาตรการจูงใจในการดูแลรักษาพื้นที่สีเขียวได้เป็นอย่างดี เนื่องจากไม่มีภาระกับภาครัฐ และ

สนับสนุนการดำเนินงานตามแนวทางฯ เพื่อส่งเสริมพื้นที่สีเขียวในเมือง ๓ ประเภท ได้แก่ สวนสาธารณะ พื้นที่

อรรถประโยชน์ และพื้นที่ที่ไม่มีการใช้ประโยชน์ อาทิ การเก็บภาษีตามการใช้ประโยชน์ที่ดินประเภทเกษตรกรรม

25 ซึ่งถือว่าเป็นพื้นที่สีเขียวประเภทหนึ่ง กำหนดยกเว้นการเก็บภาษีใน ๓ ปีแรก เพื่อเป็นแรงจูงใจในการนำที่ดิน

ไปใช้ทำประโยชน์ด้านเกษตรกรรม และหลังจากนั้นจะเก็บภาษีในอัตราที่ช่วยเหลือเกษตรกร ขณะที่การเก็บ

ภาษีที่ดินประเภทพื้นที่รกร้าง ซึ่งไม่รวมพื้นที่เกษตรกรรม (พื้นที่พักการเกษตร) พื้นที่เว้นว่าง (Buffer Zone)

และพื้นที่เขตปลอดภัยตามกฎหมายและระเบียบ กำหนดให้จัดเก็บภาษีสูงเท่ากับภาษีที่ดินประเภทพาณิชย์กรรม

และหากพื้นที่ดังกล่าวยังไม่มีการทำอะไรจะปรับภาษีเพิ่มขึ้นอีกทุก ๆ ๓ ปี ทั้งนี้ พระราชบัญญัติฯ ฉบับนี้

30 กำหนดยกเว้นภาษีสำหรับเอกชนที่ยินยอมให้รัฐนำที่ดินไปทำประโยชน์เพื่อสาธารณะ

ทั้งนี้ พระราชบัญญัติภาษีที่ดินและสิ่งปลูกสร้าง พ.ศ. ๒๕๖๒ อยู่ระหว่างการ

ออกระเบียบและกฎหมายที่เกี่ยวข้องกับการรับโอนมรดกที่เป็นที่ดินที่ใช้เพื่อเป็นบ้านพักอาศัย โดยหากเจ้าของ

และผู้รับมรดกดำเนินการโอนมรดกดังกล่าวก่อนระเบียบและกฎหมายจะมีผลบังคับใช้ จะได้รับการลดภาระ

ภาษีที่ดินและสิ่งปลูกสร้างร้อยละ ๕๐

๓) มาตรการ...

๓) มาตรการผังเมือง ซึ่งสนับสนุนและส่งเสริมภาคเอกชนที่บริจาคพื้นที่ว่างให้เป็นพื้นที่สาธารณะมากกว่าที่กฎหมายกำหนด สามารถเพิ่มอัตราส่วนพื้นที่อาคารรวมต่อพื้นที่ดิน (FAR Bonus) โดยต้องไม่เกินร้อยละ ๒๐ ซึ่งจะทำให้ภาคเอกชน/โครงการมีพื้นที่อาคารเพิ่มขึ้นได้

๑.๒ มาตรการที่มีในอนาคต

5 ๑) มาตรการป้องกันไม่ให้มีการขอใช้ที่ดินสาธารณะประโยชน์ไปใช้ทำประโยชน์อื่น อาทิ การขอใช้พื้นที่สาธารณะสร้างศูนย์ราชการ ซึ่งจะต้องดำเนินการตามมติคณะรัฐมนตรีที่รับทราบแผนปฏิบัติการเชิงนโยบายด้านการจัดการพื้นที่สีเขียวชุมชนเมืองอย่างยั่งยืน โดยในแผนปฏิบัติการกำหนดให้จัดทำพื้นที่สีเขียวยั่งยืนในสถานที่ราชการ สถานศึกษา ศาสนสถานทั่วไป อย่างน้อยร้อยละ ๓๐ หรือการประยุกต์ใช้การประเมินผลกระทบสิ่งแวดล้อม (Environmental Impact Assessment: EIA) 10 โครงการเป็นเครื่องมือในการเพิ่มพื้นที่สีเขียวได้

๒) การดำเนินงานตามหลัก Easement หรือการที่เจ้าของที่ดินยินยอมให้รัฐใช้ประโยชน์พื้นที่บางส่วน โดยที่กรรมสิทธิ์ยังเป็นของเจ้าของที่ดิน สามารถดำเนินการได้ตามมาตรา ๘ (๘) ของพระราชบัญญัติภาษีที่ดินและสิ่งปลูกสร้าง พ.ศ. ๒๕๖๒ ที่กำหนดว่า “ทรัพย์สินของเอกชนเฉพาะส่วนที่ได้ยินยอมให้ทางราชการจัดให้ใช้เพื่อสาธารณะประโยชน์ ทั้งนี้ ตามหลักเกณฑ์และเงื่อนไขที่รัฐมนตรีว่าการกระทรวงการคลังประกาศกำหนด” ได้รับการยกเว้นการจัดเก็บภาษี อาทิ พื้นที่ส่วนกลางของโครงการที่สร้างพื้นที่สวนสาธารณะและเปิดให้สาธารณชนเข้าใช้ประโยชน์จะได้รับการยกเว้นการจัดเก็บภาษี

๒. กรมธนารักษ์ได้มีการดำเนินงานในการสนับสนุนที่ราชพัสดุสำหรับโครงการจัดสร้างสวนสาธารณะทั่วประเทศมาตั้งแต่ปี พ.ศ. ๒๕๔๘ ตามหนังสือ กรมธนารักษ์ ด่วนที่สุด ที่ กค ๐๓๑๐/ว ๒๓ ลงวันที่ ๑๗ กุมภาพันธ์ ๒๕๔๘ สำหรับการดำเนินการเปิดประมูลพัฒนาที่ราชพัสดุตามระเบียบกระทรวงการคลังว่าด้วยการจัดหาประโยชน์ในที่ราชพัสดุ พ.ศ. ๒๕๕๒ ได้กำหนดเกณฑ์การพิจารณาพื้นที่สีเขียวไว้เป็นส่วนหนึ่งของคุณภาพโครงการ ส่วนการกำหนดพื้นที่สีเขียวไว้ในเงื่อนไขการจัดหาประโยชน์ที่ราชพัสดุเพิ่มเติม อาจส่งผลให้เกิดข้อจำกัดของภาคเอกชนและแรงจูงใจในการลงทุน

๓. มาตรการชดเชยให้แก่ประชาชนในพื้นที่ที่เสียสละ เป็นพื้นที่รองรับน้ำเพื่อรักษาสมดุลระบบนิเวศ สามารถนำพระราชบัญญัติภาษีที่ดินและสิ่งปลูกสร้าง พ.ศ. ๒๕๖๒ มาประยุกต์ใช้ได้ 25 เนื่องจากกฎหมายเปิดช่องไว้ให้ เช่น พื้นที่รองรับน้ำที่ไม่ได้มาจากอุทกภัย/ภัยพิบัติ อาทิ พื้นที่ต่ำ จะมีการกำหนดอัตราภาษีต่ำอยู่แล้ว รวมทั้งการประเมินราคาที่ดินของพื้นที่รองรับน้ำ จะประเมินตามความลึกของน้ำ หากมีน้ำลึกเกิน ๓ เมตร ราคาประเมินค่อนข้างต่ำ เช่นเดียวกับราคาประเมินของพื้นที่ตลิ่งน้ำที่มีราคาต่ำสำหรับพื้นที่รองรับน้ำจากอุทกภัย/ภัยพิบัติ ที่ผ่านมามีการออกกฎ/ระเบียบยกเว้นภาษี

๔. การปฏิบัติตามนัยมาตรา ๒๗ และมาตรา ๓๒ แห่งพระราชบัญญัติวินัยการเงินการคลังของรัฐ พ.ศ. ๒๕๖๑ ได้แก่ การจัดทำหรือการดำเนินโครงการ หากก่อให้เกิดภาระต่องบประมาณหรือภาระทางการคลัง ต้องจัดทำประมาณการสูญเสียรายได้และประโยชน์ที่จะได้รับเสนอในการขออนุมัติต่อคณะรัฐมนตรี และต้องรายงานให้ทราบทุกปี สำหรับการยกเว้นหรือลดภาษีอากรใด จะกระทำได้แต่โดยอาศัยอำนาจตามกฎหมาย ต้องเป็นไปตามที่กฎหมายนั้นเปิดช่องให้ไม่สามารถกระทำอย่างอื่นได้

๕. การเพิ่มพื้นที่สีเขียวให้ได้ตามเป้าหมายของแนวทางฯ เห็นควรขอความร่วมมือกับองค์กรปกครองส่วนท้องถิ่น เนื่องจากองค์กรปกครองส่วนท้องถิ่นสามารถกำหนดเงื่อนไขในการเพิ่มพื้นที่สีเขียวในสนามกีฬา สนามเด็กเล่น และพื้นที่ที่มีศักยภาพได้ รวมทั้ง องค์กรปกครองส่วนท้องถิ่นซึ่งเป็นหน่วยงานที่จัดเก็บภาษีที่ดินสามารถบริหารจัดการงบประมาณ โดยออกเป็นข้อบัญญัติของท้องถิ่นเพื่อใช้เป็นงบประมาณในการสนับสนุนการเพิ่มพื้นที่สีเขียวได้ ทั้งนี้ เห็นควรมอบให้กระทรวงทรัพยากรธรรมชาติและสิ่งแวดล้อมเป็นผู้จัดทำหลักเกณฑ์และกำหนดรูปแบบการเพิ่มพื้นที่สีเขียว เพื่อให้องค์กรปกครองส่วนท้องถิ่นเข้าใจและนำไปประยุกต์ใช้

๖. การเผยแพร่ประชาสัมพันธ์ กระทรวงการคลังมีแผนประชาสัมพันธ์ ให้องค์กรปกครองส่วนท้องถิ่นทราบและรู้วิธีการปฏิบัติตามพระราชบัญญัติภาษีที่ดินและสิ่งปลูกสร้าง พ.ศ. ๒๕๖๒ ซึ่ง จะดำเนินการให้แล้วเสร็จภายใน ปี พ.ศ. ๒๕๖๓ ทั้งนี้ หากสำนักงานนโยบายและแผนทรัพยากรธรรมชาติและสิ่งแวดล้อมต้องการเผยแพร่ประชาสัมพันธ์เรื่องมาตรการด้านการคลังที่มีศักยภาพในการสนับสนุนเพื่อส่งเสริมพื้นที่สีเขียวในเมือง สามารถดำเนินการได้ ขณะเดียวกัน เพื่อให้กระทรวงทรัพยากรธรรมชาติและสิ่งแวดล้อมมีข้อมูลพื้นที่สีเขียวเพื่อใช้ประกอบการเสนอนโยบายและจัดทำแผนการเพิ่มพื้นที่สีเขียวในแต่ละพื้นที่ กระทรวงทรัพยากรธรรมชาติและสิ่งแวดล้อมสามารถประสานขอข้อมูลผังที่ดินจากกรมธนารักษ์ กระทรวงการคลังได้

๗. การจัดสร้างและดูแลพื้นที่สีเขียวบริการ เช่น สวนสาธารณะ เนื่องจากที่ผ่านมา มีการขอรับงบประมาณเพื่อดำเนินการ แต่เมื่อได้รับการจัดสรรงบประมาณแล้วมีการปล่อยทิ้งร้าง ดังนั้น จึงมีข้อสังเกตว่าควรมีการประเมินความคุ้มค่าการใช้ประโยชน์ด้วย

๘. ปัจจุบันมีการนำแนวคิดไม้ยืนต้นที่มีมูลค่าทางเศรษฐกิจ มาเป็นหลักประกันทางธุรกิจ ได้ เพื่อส่งเสริมให้ประชาชนปลูกต้นไม้ยืนต้นในที่ดินกรรมสิทธิ์ เพื่อการออม การสร้างมูลค่าเพิ่มทางเศรษฐกิจ และเป็นการเพิ่มพื้นที่ป่าในประเทศไทยส่งผลต่อการลดการปล่อยก๊าซเรือนกระจกได้อีกทางหนึ่งด้วย

มติที่ประชุม เห็นชอบกับข้อคิดเห็นและข้อเสนอแนะจากที่ประชุม โดยสรุปได้ว่า

๑) มาตรการด้านการคลังในปัจจุบันที่ส่งเสริมพื้นที่สีเขียวในเมือง ได้แก่ ประมวลรัษฎากร ว่าด้วยการยกเว้นรัษฎากร (ฉบับที่ ๔๒๘) พ.ศ. ๒๕๔๘ และพระราชบัญญัติภาษีที่ดินและสิ่งปลูกสร้าง พ.ศ. ๒๕๖๒

๒) มาตรการด้านการคลังและมาตรการด้านผังเมืองที่มีศักยภาพหรือมีความเป็นไปได้ที่จะส่งเสริมพื้นที่สีเขียวในเมืองในอนาคต ได้แก่ การดำเนินการตามหลัก Easement ซึ่งเป็นการรอนสิทธิที่ดินแบบหนึ่ง โดยที่กรรมสิทธิ์ยังเป็นของเจ้าของที่ดิน แต่รัฐใช้ประโยชน์

๓) มาตรการด้านธุรกิจที่มีศักยภาพส่งเสริมพื้นที่สีเขียวในเมือง ได้แก่ กฎกระทรวง กำหนดให้ทรัพย์สินอื่นเป็นหลักประกันทางธุรกิจ พ.ศ. ๒๕๖๑ กำหนดให้ไม้ยืนต้นเป็นทรัพย์สินที่นำมาใช้เป็นหลักประกันได้ ตามกฎหมายว่าด้วยหลักประกันทางธุรกิจ และในปัจจุบันมีไม้ยืนต้นจำนวน ๕๘ ชนิด ตามบัญชีท้ายกฎหมายว่าด้วยสวนป่าที่กำหนดให้เป็นทรัพย์สิน

ระเบียบวาระที่ ๔ เรื่องอื่นๆ

ไม่มี

ปิดประชุมเวลา ๑๖.๐๐ น.

5

นางสาวกัญติยา สดใส
นางสาวสุรีย์พร เกิดแก่นแก้ว
ผู้บันทึกรายงานการประชุม

นางสาวมัธยา รักษาสัตย์
ผู้ตรวจรายงานการประชุม

รายงานการประชุมหารือ
การเพิ่มพื้นที่สีเขียวที่มีศักยภาพตามเส้นทางคมนาคมในเขตกรุงเทพมหานคร
วันพุธที่ ๒๗ พฤศจิกายน ๒๕๖๒ เวลา ๑๓.๓๐ - ๑๖.๓๐ น.
ณ ห้องประชุม ๖๐๒ ชั้น ๖ อาคารสำนักงานนโยบายและแผนทรัพยากรธรรมชาติและสิ่งแวดล้อม

5

ผู้เข้าร่วมประชุม

- | | | |
|-----|--|--------------------------------------|
| ๑. | นายพิรุณ สัยยะสิทธิ์พานิช | ทำหน้าที่ประธาน |
| 10 | รองเลขาธิการสำนักงานนโยบายและแผน
ทรัพยากรธรรมชาติและสิ่งแวดล้อม | |
| ๒. | นางอินทิรา เอี่ยมฉัตร | สำนักงานนโยบายและแผน |
| | ผู้อำนวยการกองสิ่งแวดล้อมชุมชนและพื้นที่เฉพาะ | ทรัพยากรธรรมชาติและสิ่งแวดล้อม |
| ๓. | นางสาวสุรีย์พร เกิดแก่นแก้ว | สำนักงานนโยบายและแผน |
| | นักวิชาการสิ่งแวดล้อมชำนาญการพิเศษ | ทรัพยากรธรรมชาติและสิ่งแวดล้อม |
| 15 | ๔. นายนพพร จรุงเกียรติ | สำนักงานนโยบายและแผนการขนส่งและจราจร |
| | นักวิเคราะห์นโยบายและแผนชำนาญการ | |
| ๕. | นางสาวฐิติชญาภรณ์ สิทธิสอน | กรมทางหลวง |
| | นักวิชาการสิ่งแวดล้อมปฏิบัติการ | |
| ๖. | นายเผชิญ คงทุง | กรมทางหลวงชนบท |
| 20 | นายช่างโยธาอาวุโส | |
| ๗. | นายกิตติวัฒน์ แป้นย้อย | กรมทางหลวงชนบท |
| | นิติกร | |
| ๘. | นายสิริชัย ทวี | การรถไฟฟ้าขนส่งมวลชนแห่งประเทศไทย |
| | หัวหน้าแผนกติดตามตรวจสอบ | |
| 25 | ผลกระทบสิ่งแวดล้อม ๓ | |
| ๙. | นายพิรุณ อยู่สุข | การรถไฟฟ้าขนส่งมวลชนแห่งประเทศไทย |
| | รักษาการหัวหน้าแผนกติดตามตรวจสอบ | |
| | ผลกระทบสิ่งแวดล้อม ๒ | |
| ๑๐. | นายชาติชาย พักนิ่ม | การรถไฟแห่งประเทศไทย |
| 30 | พนักงานเทคนิค ๘ | |
| ๑๑. | นายจิระวัฒน์ สุขสมธรรม | การรถไฟแห่งประเทศไทย |
| | พนักงานเทคนิค ๖ | |
| ๑๒. | นายเอนก โคตรพรมศรี | การทางพิเศษแห่งประเทศไทย |
| | ผู้อำนวยการกองจัดการสิ่งแวดล้อม | |

35

๑๓. นาย...

	๑๓. นายพีรวัส ท่องประไพ หัวหน้าแผนกจัดการการใช้พื้นที่ ๑ กองพัฒนาและรักษาเขตทาง ๑	การทางพิเศษแห่งประเทศไทย
5	๑๔. นายกฤษฎา จันทรเสนา วิทยากร ๗	การทางพิเศษแห่งประเทศไทย
	๑๕. นางสาวทัศนีย์ สุวรรณเมฆ นิติกร ๖	การทางพิเศษแห่งประเทศไทย
10	๑๖. ว่าที่ร้อยตรีกังวาน จันทรประเสริฐ หัวหน้ากลุ่มงานยุทธศาสตร์ผังเมือง การจราจรและขนส่ง กองยุทธศาสตร์สาธารณูปโภคพื้นฐาน	สำนักยุทธศาสตร์และประเมินผล กรุงเทพมหานคร
	๑๗. นายกิตติ เจิมจรุง หัวหน้ากลุ่มงานยุทธศาสตร์สิ่งแวดล้อม กองยุทธศาสตร์สาธารณสุขและสิ่งแวดล้อม	สำนักยุทธศาสตร์และประเมินผล กรุงเทพมหานคร
15	๑๘. นายณัฐ คงธนะมงคล นักวิเคราะห์นโยบายและแผนชำนาญการ กองยุทธศาสตร์สาธารณสุขและสิ่งแวดล้อม	สำนักยุทธศาสตร์และประเมินผล กรุงเทพมหานคร
	๑๙. นายบุญฤทธิ์ นิมนวล นักวิชาการเกษตรชำนาญการพิเศษ	สำนักสิ่งแวดล้อม กรุงเทพมหานคร
20	๒๐. นายธันวิทย์ ธัญพรจรรยา วิศวกรโยธาชำนาญการพิเศษ หัวหน้ากลุ่มงานจัดการระบบราง	สำนักการจราจรและขนส่ง กรุงเทพมหานคร
	๒๑. นายวีรวัฒน์ ช่อใส นายช่างโยธาปฏิบัติงาน	สำนักการจราจรและขนส่ง กรุงเทพมหานคร
25	๒๒. นายกิตติกร วิเศษสุน ผู้อำนวยการส่วนวางผังพัฒนาพื้นที่	สำนักการวางผังและพัฒนาเมือง กรุงเทพมหานคร
	๒๓. นางพัชรพรรณ ตรีเพิ่มทรัพย์ นักผังเมืองปฏิบัติการ	สำนักการวางผังและพัฒนาเมือง กรุงเทพมหานคร
30	๒๔. นายนำพล ออกฉิม หัวหน้ากลุ่มงานบูรณะสะพาน และทางโครงสร้างพิเศษ	สำนักการโยธา กรุงเทพมหานคร
	๒๕. นายบรรจง บัวนาค วิศวกรโยธาปฏิบัติการ	สำนักการโยธา กรุงเทพมหานคร
35	๒๖. นายยศพล บุญสม อุปนายกสมาคมภูมิสถาปนิกประเทศไทย	สมาคมภูมิสถาปนิกประเทศไทย

- | | | |
|----|--|--|
| | ๒๗. นายประสาน อธิพิรกุล
นักวิชาการสิ่งแวดล้อมชำนาญการพิเศษ
กองวิเคราะห์ผลกระทบสิ่งแวดล้อม | สำนักงานนโยบายและแผน
ทรัพยากรธรรมชาติและสิ่งแวดล้อม |
| 5 | ๒๘. นายวีรณิต ฐานสุพร
นักวิชาการสิ่งแวดล้อมชำนาญการพิเศษ
ผู้อำนวยการกลุ่มงานสิ่งแวดล้อมชุมชน | สำนักงานนโยบายและแผน
ทรัพยากรธรรมชาติและสิ่งแวดล้อม |
| | ๒๙. นางชรีณี สุวรรณทัต
นักวิชาการสิ่งแวดล้อมชำนาญการพิเศษ | สำนักงานนโยบายและแผน
ทรัพยากรธรรมชาติและสิ่งแวดล้อม |
| 10 | ๓๐. นางสาวกัญติยา สดใส
นักวิชาการสิ่งแวดล้อมปฏิบัติการ | สำนักงานนโยบายและแผน
ทรัพยากรธรรมชาติและสิ่งแวดล้อม |
| | ๓๑. นางสาวกัญญศิริ ใจมุ่ง
นักวิชาการสิ่งแวดล้อมปฏิบัติการ | สำนักงานนโยบายและแผน
ทรัพยากรธรรมชาติและสิ่งแวดล้อม |
| | ๓๒. นางสาวนิชนันท์ ทองเต็จ
นักวิชาการสิ่งแวดล้อมปฏิบัติการ | สำนักงานนโยบายและแผน
ทรัพยากรธรรมชาติและสิ่งแวดล้อม |
| 15 | ๓๓. นายดาวเด่น สุวรรณเชษฐ์
เจ้าหน้าที่วิเคราะห์นโยบายและแผน | สำนักงานนโยบายและแผน
ทรัพยากรธรรมชาติและสิ่งแวดล้อม |
| | ๓๔. นางสาวนฤมล สว่างมณีเจริญ
พนักงานจ้างเหมาบริการ | สำนักงานนโยบายและแผน
ทรัพยากรธรรมชาติและสิ่งแวดล้อม |
| 20 | เปิดประชุมเวลา ๑๓.๓๐ น. | |

ระเบียบวาระที่ ๑ เรื่องที่ประธานแจ้งให้ที่ประชุมทราบ

นายพิรุณ สัยยะสิทธิ์พานิช รองเลขาธิการสำนักงานนโยบายและแผนทรัพยากรธรรมชาติและสิ่งแวดล้อม ได้กล่าวขอบคุณหน่วยงานที่เข้าร่วมการประชุมหารือการเพิ่มพื้นที่สีเขียวที่มีศักยภาพตาม

25 เส้นทางคมนาคมในเขตกรุงเทพมหานคร และเรียนให้ที่ประชุมทราบถึงมุมมองการพัฒนาเมืองในอนาคต โดยพื้นที่สีเขียวถือว่าเป็นองค์ประกอบของเมืองที่มีประโยชน์ในการดูดซับมลพิษ เป็นแหล่งนันทนาการและพักผ่อนหย่อนใจ และสร้างคุณภาพชีวิตที่ดี วัตถุประสงค์ของการประชุมวันนี้เพื่อหารือการเพิ่มพื้นที่สีเขียวที่มีศักยภาพตามเส้นทางคมนาคมในเขตกรุงเทพมหานคร และเพื่อแลกเปลี่ยนการดำเนินงานด้านพื้นที่สีเขียว โดยที่

30 จัดการพื้นที่สีเขียวอย่างยั่งยืน” และคณะรัฐมนตรีมีมติรับทราบมติคณะกรรมการสิ่งแวดล้อมแห่งชาติ ครั้งที่ ๔/๒๕๖๑ เมื่อวันที่ ๒๖ พฤศจิกายน ๒๕๖๑ และเห็นชอบให้หน่วยงานใช้เป็นแนวทางในการขับเคลื่อน ซึ่งฝ่ายเลขานุการฯ จะเรียนให้ที่ประชุมทราบในรายละเอียดและความสำคัญ รวมทั้ง แนวคิด วิธีการ การจัดการ และการวางแผนในเรื่องพื้นที่สีเขียวในอนาคต และเรียนให้ที่ประชุมทราบว่ากระทรวงทรัพยากรธรรมชาติและสิ่งแวดล้อม ได้จัดประชุม “โครงการเส้นบนสีเขียว เส้นล่างสีเขียวในกรุงเทพมหานคร” โดยมุ่งเน้นการเพิ่มพื้นที่สีเขียวเส้นทาง

รถไฟฟ้าที่ค้ำึงถึงโครงสร้างเป็นหลัก ซึ่งมีนายจตุพร บุรุษพัฒน์ ปลัดกระทรวงทรัพยากรธรรมชาติและสิ่งแวดล้อม เป็นประธานการประชุม และมีผู้แทนบางหน่วยงานได้เข้าร่วมประชุม

มติที่ประชุม รับทราบ

5

ระเบียบวาระที่ ๒ เรื่องเพื่อทราบ

๒.๑ แนวทางการขับเคลื่อนการจัดการพื้นที่สีเขียวอย่างยั่งยืน

ฝ่ายเลขานุการฯ (นางอินทิรา เอี่ยมฉัตร) ได้นำเรียนต่อที่ประชุมว่า สำนักงานนโยบายและแผนทรัพยากรธรรมชาติและสิ่งแวดล้อม ได้จัดทำ “แนวทางการขับเคลื่อนการจัดการพื้นที่สีเขียวอย่างยั่งยืน” และผ่านความเห็นชอบจากคณะกรรมการสิ่งแวดล้อมแห่งชาติ ในคราวการประชุมคณะกรรมการสิ่งแวดล้อมแห่งชาติ ครั้งที่ ๔/๒๕๖๑ เมื่อวันที่ ๑ สิงหาคม ๒๕๖๑ และคณะรัฐมนตรีมีมติรับทราบมติการประชุมฯ ครั้งที่ ๔/๒๕๖๑ เมื่อวันที่ ๒๖ พฤศจิกายน ๒๕๖๑

10

ฝ่ายเลขานุการฯ (นางสาวสุรียพร เกิดแก่นแก้ว) ได้นำเรียนสรุปสาระสำคัญของแนวทางฯ โดยย่อ ดังนี้

15

๑. วิสัยทัศน์

เมืองและชุมชนน่าอยู่ มีภูมิคุ้มกัน ประชาชนมีคุณภาพชีวิตที่ดี โดยมีพื้นที่สีเขียวอย่างยั่งยืน เป็นองค์ประกอบสำคัญ

๒. วัตถุประสงค์

๒.๑ ความเพียงพอ จัดให้มีพื้นที่สีเขียวที่เพียงพอต่อความต้องการ โดยการวางแผนและผังที่ดี รวมทั้ง ใช้การออกแบบเป็นเครื่องมือสำคัญในการเพิ่มพื้นที่สีเขียวเชิงสร้างสรรค์ที่ยังคงไว้ซึ่งความเป็นเอกลักษณ์ของชุมชน เพื่อตอบสนองความต้องการของคนทุกกลุ่ม สามารถรองรับการเจริญเติบโตของเมืองและโครงสร้างทางสังคมที่เปลี่ยนแปลงไป ในขณะเดียวกันยังสามารถดำรงไว้ซึ่งบริการทางระบบนิเวศ (ecosystem services) และความหลากหลายทางชีวภาพ

20

๒.๒ ความสามารถในการเข้าถึง จัดให้มีการกระจายตัวของพื้นที่สีเขียวอย่างทั่วถึง

25

และประชาชนเข้าถึงได้โดยสะดวก

๒.๓ โครงข่าย จัดให้มีการเชื่อมต่อของพื้นที่สีเขียวและพื้นที่โล่งเป็นโครงข่าย

เพื่อประโยชน์ทางสิ่งแวดล้อม ระบบนิเวศ และการกระจายตัว

๒.๔ คุณภาพ จัดให้มีพื้นที่สีเขียวที่มีความหลากหลายทางชีวภาพ โดยมีไม้ยืนต้น

30

เป็นองค์ประกอบหลัก เพื่อสร้างภูมิคุ้มกันให้กับเมือง ส่วนพื้นที่สีเขียวธรรมชาติต้องได้รับการปกป้อง ฟื้นฟู ดูแลรักษา เพื่อคงไว้ซึ่งบทบาทหน้าที่ทางธรรมชาติ บริการทางระบบนิเวศ เป็นฐานทรัพยากรของคนในชุมชน ตลอดจนการรักษาไว้ซึ่งพื้นที่เกษตรกรรม เพื่อความมั่นคงทางอาหารของเมือง

๒.๕ ความยั่งยืน การวางแผนและจัดการ โดยบูรณาการพื้นที่สีเขียวกับการ

จัดการสิ่งแวดล้อมอย่างเป็นองค์รวม การให้ความสำคัญกับเครือข่ายความร่วมมือ ตลอดจนจัดให้มีเครื่องมือ กลไก การส่งเสริมงานวิจัย การนำเทคโนโลยีและนวัตกรรมมาใช้ เพื่อให้พื้นที่สีเขียวเกิดขึ้นอย่างเป็นรูปธรรมและดำรงอยู่อย่างยั่งยืน

35

๓. เป้าหมาย ในระยะ ๒๐ ปี กำหนดเป้าหมาย ดังนี้

๓.๑ พื้นที่สีเขียวเพื่อการบริการสาธารณะ ที่ประชาชนสามารถเข้าถึงหรือใช้บริการได้ในภาพรวมของประเทศไม่น้อยกว่า ๑๕ ตารางเมตรต่อประชากร ๑ คน

๓.๒ พื้นที่สีเขียวยั่งยืน ในเขตเมืองและชุมชน

- 5 (๑) เมืองขนาดใหญ่ ร้อยละ ๑๕ ต่อการใช้ประโยชน์ที่ดินในเมือง (เทศบาลนคร องค์การปกครองส่วนท้องถิ่นรูปแบบพิเศษ)
- (๒) เมืองขนาดกลาง ร้อยละ ๒๐ ต่อการใช้ประโยชน์ที่ดินในเมือง (เทศบาลเมือง)
- 10 (๓) เมืองขนาดเล็ก ร้อยละ ๒๕ ต่อการใช้ประโยชน์ที่ดินในเมือง (เทศบาลตำบล องค์การบริหารส่วนตำบล)

๔. นิยามและประเภทพื้นที่สีเขียว พื้นที่สีเขียว แบ่งออกเป็น ๖ ประเภท ตามคุณลักษณะและการใช้ประโยชน์ ได้แก่

๔.๑ นิยามพื้นที่สีเขียว และพื้นที่สีเขียวยั่งยืน

15 **พื้นที่สีเขียว** หมายถึง พื้นที่ธรรมชาติ หรือพื้นที่ที่มนุษย์สร้างขึ้น หรือกำหนดขึ้นในเมืองหรือชุมชนปกคลุมด้วยพืชพรรณเป็นองค์ประกอบหลัก มีประโยชน์เพื่อสิ่งแวดล้อม ระบบนิเวศ การดำรงชีวิตและคุณภาพชีวิตของประชาชน

พื้นที่สีเขียวยั่งยืน หมายถึง พื้นที่สีเขียวที่มีพืชพรรณที่มีความหลากหลาย ทั้งชนิดและปริมาณ โดยมีไม้ยืนต้นขนาดใหญ่เป็นองค์ประกอบหลักและได้รับการดูแลบำรุงรักษาให้คงอยู่อย่างยั่งยืน โดยมีวัตถุประสงค์เพื่อสมดุลทางระบบนิเวศ เกิดสภาพแวดล้อมที่ดี สวยงาม ร่มเย็น น่าอยู่ และเพิ่ม

20 องค์ประกอบของการใช้ประโยชน์ที่ดินทั้งทางตรงและทางอ้อมต่อคุณภาพชีวิตที่ดีของประชากรในเมือง ชุมชน และผู้มาเยือน ตลอดจนเสริมสร้างเศรษฐกิจของชุมชน

๔.๒ ประเภทพื้นที่สีเขียว แบ่งออกเป็น ๖ ประเภท ตามคุณลักษณะและการใช้ประโยชน์ ได้แก่

- 25 (๑) พื้นที่สีเขียวสาธารณะ เช่น สวนสาธารณะ สวนพฤกษศาสตร์ สนามเด็กเล่น
- (๒) พื้นที่สีเขียวอรรถประโยชน์ ประกอบด้วย
- ๑) พื้นที่สีเขียวส่วนบุคคล เช่น สวนในโครงการพัฒนาของเอกชน สวนในบ้านและอาคารพักอาศัย
- ๒) พื้นที่สีเขียวในสถาบัน เช่น สถาบันราชการ สถาบันการศึกษา แหล่งประวัติศาสตร์
- 30 (๓) พื้นที่สีเขียวในพื้นที่สาธารณูปการ เช่น พื้นที่ฝังกลบขยะ พื้นที่รอบบ่อบำบัดน้ำเสีย เขตท่าอากาศยาน เป็นต้น
- (๓) พื้นที่สีเขียวที่เป็นริ้วทางตามแนวสาธารณูปการ เช่น พื้นที่ริมทางสัญจรทางบกบริเวณริมทาง เกาะกลางถนน เขตทางรถไฟ และพื้นที่ริมทางสัญจรทางน้ำ บริเวณริมแม่น้ำ คลองชลประทาน

35 (๔) พื้นที่สีเขียว...

(๔) พื้นที่สีเขียวเพื่อเศรษฐกิจของชุมชน เช่น พื้นที่สีเขียวที่เป็นแหล่งผลิตอาหารแก่ชุมชน ประเภท ไร่นา สวนผลไม้ พื้นที่เพาะเลี้ยงสัตว์น้ำ

(๕) พื้นที่สีเขียวธรรมชาติ เช่น พื้นที่สีเขียวบนเนินเขา พุ่ แหล่งน้ำ พื้นที่ชุ่มน้ำ

(๖) พื้นที่สีเขียวที่ยังไม่มีการใช้ประโยชน์ หรือรอการพัฒนา เช่น พื้นที่สีเขียว

5 ที่ปล่อยรกร้าง

๕. แนวทางและมาตรการ ดังนี้

๕.๑ แนวทางที่ ๑ ทุกภาคส่วนมีจิตสำนึกและหน้าที่ในการบริหารจัดการพื้นที่สีเขียว

- สร้างและพัฒนาจิตสาธารณะในการดูแลรักษาพื้นที่สีเขียวแก่ทุกภาคส่วนของสังคม

10

- ส่งเสริมการมีส่วนร่วม และบทบาทหน้าที่ของชุมชน ประชาชน เอกชน และเครือข่ายในการจัดการพื้นที่สีเขียว

- หน่วยงานภาครัฐ องค์กร และภาคเอกชนที่เกี่ยวข้องมีหน้าที่ส่งเสริมและดำเนินการให้พื้นที่สีเขียวเพื่อลดผลกระทบจากกิจกรรมอุตสาหกรรมและการพัฒนาเขตเศรษฐกิจพิเศษ

15

ให้มีการเพิ่ม พัฒนา และดูแลบำรุงรักษาพื้นที่สีเขียวในเมืองและชุมชน

- องค์กรปกครองส่วนท้องถิ่นมีหน้าที่ดำเนินการวางแผน จัดให้มี และบริหารจัดการพื้นที่สีเขียวของเมืองและชุมชน

๕.๒ แนวทางที่ ๒ เมืองมีความมั่นคงทางอาหาร สามารถรองรับภัยพิบัติ และมีฐานทรัพยากรเพื่อเอื้อต่อการดำรงชีวิตของประชาชน

20

- เมืองมีความมั่นคงทางอาหาร

- เมืองสามารถรองรับภัยพิบัติ

- เมืองมีฐานทรัพยากรธรรมชาติ เพื่อเอื้อต่อการดำรงชีวิตของประชาชน

- เมืองมีพื้นที่สีเขียวช่วยลดภาวะโคมความร้อนของเมือง

- เมืองมีพื้นที่สีเขียวช่วยบรรเทาหรือลดมลพิษ เพื่อส่งเสริมคุณภาพชีวิต

25

ประชาชน โดยเฉพาะกลุ่มที่มีความอ่อนไหว

๕.๓ แนวทางที่ ๓ เครื่องมือ กลไก เพื่อเอื้อต่อการเพิ่มและการจัดการพื้นที่สีเขียว

- พัฒนา ปรับปรุงข้อกำหนดและมาตรการเชิงบังคับ เพื่ออนุรักษ์ คุ้มครอง ส่งเสริมการเพิ่มพื้นที่สีเขียว

30

พื้นที่สีเขียว

- นำระบบจูงใจหรือมาตรการทางเลือกมาใช้เพื่อสนับสนุนการเพิ่มและการจัดการ

๕.๔ แนวทางที่ ๔ ตระหนักในภูมิปัญญาท้องถิ่น และส่งเสริมนวัตกรรม เพื่อสร้างพลังทางสังคม

- สร้างองค์ความรู้ รวบรวม และใช้ประโยชน์จากภูมิปัญญาท้องถิ่น

- เชื่อมโยงกลุ่มทางสังคมเพื่อสานพลังทางสังคม

35

๖. ตัวอย่าง...

๖. ตัวอย่างพื้นที่ในการขับเคลื่อนแนวทางการขับเคลื่อนการจัดการพื้นที่สีเขียว

ตัวอย่างการพิจารณาหาพื้นที่ในการขับเคลื่อนแนวทางการขับเคลื่อนการจัดการพื้นที่สีเขียว ได้นำ ๓ เครื่องมือหลัก ได้แก่ (๑) แนวทางการขับเคลื่อนการจัดการพื้นที่สีเขียวอย่างยั่งยืน (๒) ระบบฐานข้อมูลอิเล็กทรอนิกส์ด้านสิ่งแวดล้อมและพื้นที่สีเขียว (Thai Green Urban: TGU) และ (๓) ระบบสารสนเทศภูมิศาสตร์ (Geographic Information System: GIS) ประกอบการจัดทำผังการใช้ประโยชน์ที่ดิน โดยเน้นกระบวนการมีส่วนร่วมของทุกภาคส่วนในพื้นที่ เช่น ภาครัฐ (เทศบาล) ประชาสังคม ภาคการศึกษา และภาคเอกชน เป็นต้น

สำนักงานนโยบายฯ ร่วมกับเทศบาลนครพิษณุโลก ได้ขับเคลื่อนการดำเนินงานด้านพื้นที่สีเขียว โดยปรับปรุงพื้นที่ซึ่งแต่เดิมใช้เป็นพื้นที่ทิ้งขยะ หรือพื้นที่สีเขียว ประเภทที่ ๖ พื้นที่สีเขียวรกร้างหรือพื้นที่รอการพัฒนา มาจัดทำเป็นพื้นที่นันทนาการ ได้แก่ พื้นที่ริมถนนบริเวณริมแม่น้ำน่าน มาพัฒนาเป็นพื้นที่สีเขียวที่ยั่งยืน โดยปลูกพืชหลายระดับและหลายชนิดพันธุ์ ซึ่งพื้นที่ดังกล่าวได้ผ่านกระบวนการมีส่วนร่วมของคนในชุมชนตั้งแต่กระบวนการคิด การกำหนดพื้นที่ การดำเนินงาน รวมถึงการดูแลรักษาของหน่วยงานภาครัฐ (เทศบาล) และคนในชุมชน โดยมีทุกภาคส่วนเป็นกลไกหลักในการขับเคลื่อน ทั้งนี้ ปัจจัยหลักในการขับเคลื่อน คือ พื้นที่ที่มีศักยภาพในการพัฒนา และปัจจัยอื่น ๆ เช่น อุณหภูมิ และการเข้าถึง เป็นต้น ซึ่งจะนำปัจจัยต่าง ๆ มาประเมินเพื่อให้ได้พื้นที่ที่มีศักยภาพในการขับเคลื่อนการจัดการพื้นที่สีเขียวต่อไป

๗. (ร่าง) แนวทางปฏิบัติงานเพื่อขับเคลื่อนการจัดการพื้นที่สีเขียวอย่างยั่งยืน

(ร่าง) แนวทางปฏิบัติงานเพื่อขับเคลื่อนการจัดการพื้นที่สีเขียวอย่างยั่งยืน ซึ่งสำนักงานนโยบายฯ ยกร่างเพื่อใช้เป็นกรอบการดำเนินงานตามมาตรการและตัวชี้วัดตาม “แนวทางการขับเคลื่อนการจัดการพื้นที่สีเขียวอย่างยั่งยืน” และกำหนดระยะเวลาการดำเนินงานถึงปี พ.ศ. ๒๕๖๕ รายละเอียดตามแบบฟอร์ม โดย (ร่าง) แนวทางปฏิบัติงานเพื่อขับเคลื่อนการจัดการพื้นที่สีเขียวอย่างยั่งยืน หรือแผนปฏิบัติการได้กำหนดเป็นกรอบ ๔ แนวทางตามแนวทางการขับเคลื่อนฯ โดยแบบฟอร์ม ประกอบด้วย แผนงาน/โครงการ วัตถุประสงค์/เป้าหมาย การดำเนินงาน งบประมาณ และหน่วยงานรับผิดชอบ ซึ่งสำนักงานนโยบายฯ ได้นำกิจกรรมโครงการของกรุงเทพมหานครที่กำหนดในแผนแม่บทกรุงเทพมหานครว่าด้วยการเปลี่ยนแปลงสภาพภูมิอากาศ พ.ศ. ๒๕๕๖ - ๒๕๖๖ เสนอในแต่ละแนวทางเพื่อเป็นตัวอย่าง เช่น การก่อสร้างสวนสาธารณะการปลูกต้นไม้ใหม่ ๑๐๐ ต้นต่อปี ตลอดแนวถนน ๔๐ สาย การปลูกต้นไม้การเพิ่มพื้นที่สีเขียวตามค้ำพื้นที่น้ำซึมผ่าน และการสร้างสวนหลังคาและกำแพงเขียว เป็นต้น โดยขอให้หน่วยงานกรอกข้อมูลตามแบบฟอร์มที่สำนักงานนโยบายฯ จัดส่งให้ทางไปรษณีย์อิเล็กทรอนิกส์ และขอรับข้อมูล ภายในวันที่ ๒๐ ธันวาคม ๒๕๖๒ เพื่อสำนักงานนโยบายฯ จักได้นำไปใช้ประกอบการดำเนินงานต่อไป

30 **มติที่ประชุม** รับทราบสาระสำคัญของแนวทางการขับเคลื่อนการจัดการพื้นที่สีเขียวอย่างยั่งยืนและ (ร่าง) แนวทางปฏิบัติงานเพื่อขับเคลื่อนการจัดการพื้นที่สีเขียวอย่างยั่งยืน พร้อมทั้ง การจัดส่งข้อมูลการดำเนินงานตามแบบฟอร์ม ภายในวันที่ ๒๐ ธันวาคม ๒๕๖๒

ระเบียบ...

ระเบียบวาระที่ ๓ เรื่องเพื่อพิจารณา

นายพิรุณ สัยยะสิทธิ์พานิช รองเลขาธิการสำนักงานนโยบายและแผนทรัพยากรธรรมชาติและสิ่งแวดล้อม เสนอว่า เนื่องจากการประชุมหารือเพื่อพิจารณาพื้นที่ที่มีศักยภาพตามเส้นทางคมนาคมในเขตกรุงเทพมหานคร จึงขอให้ทุกหน่วยงานนำเสนองานในภารกิจความรับผิดชอบที่เกี่ยวข้องกับพื้นที่สีเขียว

5 เพื่อให้ที่ประชุมได้ทราบและเป็นข้อมูลเบื้องต้นสำหรับการพิจารณาพื้นที่ และการนำไปใช้ประกอบการจัดทำแนวทางปฏิบัติงานเพื่อขับเคลื่อนการจัดการพื้นที่สีเขียวอย่างยั่งยืนต่อไป

๑. ผู้แทนการรถไฟฟ้าขนส่งมวลชนแห่งประเทศไทย (นายสิริชัย ทีดี) เรียนต่อที่ประชุมว่าการรถไฟฟ้าขนส่งมวลชนแห่งประเทศไทย (รฟม.) มีการดำเนินงานเพื่อเพิ่มพื้นที่สีเขียว ตามมาตรการ

10 การประเมินผลกระทบสิ่งแวดล้อม (Environmental Impact Assessment: EIA) ที่ได้กำหนดไว้ สำหรับการดำเนินการเรื่องพื้นที่สีเขียวในระยะก่อสร้าง จะขอใช้พื้นที่บริเวณถนนของหน่วยงานกรุงเทพมหานครและกรมทางหลวงเพื่อเปิดพื้นที่ในการทำงาน โดยต้นไม้ที่มีอยู่เดิมจะต้องทำการย้ายออกเพื่อรักษาต้นไม้ไว้และปลูกต้นไม้เพิ่มเติมเมื่อโครงการดำเนินการแล้วเสร็จ รฟม. จะส่งมอบพื้นที่คืนให้กรมทางหลวงและกรุงเทพมหานคร

15 ดังนั้น ภายหลังการคืนพื้นที่จะเป็นสิทธิของกรมทางหลวงและกรุงเทพมหานครในการดำเนินการเพิ่มพื้นที่สีเขียวต่อไป สำหรับการดำเนินงานภายหลังโครงการก่อสร้างแล้วเสร็จ รฟม. หรือผู้รับสัมปทาน จะดำเนินการตามข้อกำหนดมาตรการในรายงาน EIA และรายงานผลการปฏิบัติตามมาตรการฯ ต่อไป

๒. ผู้แทนการทางพิเศษแห่งประเทศไทย (นายเอนก โคตรพรมศรี) เรียนต่อที่ประชุมว่า

(๑) การทางพิเศษแห่งประเทศไทย (กทพ.) มีการดำเนินงานเพื่อเพิ่มพื้นที่สีเขียวตามมาตรการ EIA หลัง

20 ก่อสร้าง โดยจะมีการติดตามและรายงาน EIA พร้อมทั้งมีการประสานงานกับท้องถิ่นในการดูแล ซึ่งจะมีบางพื้นที่ที่ กทพ. ดูแลเอง หรือให้ผู้รับสัมปทานดูแล แต่บางพื้นที่จะมีชุมชนหรือหน่วยงานขอใช้พื้นที่ของ กทพ.

(๒) สนับสนุนหน่วยงานรัฐที่ขอใช้พื้นที่เพื่อสาธารณประโยชน์ ซึ่งที่ผ่านมากรุงเทพมหานครขอใช้พื้นที่จำนวนมากแต่ด้วยข้อจำกัดของหน่วยงานด้านงบประมาณในการดูแลและรักษาทำให้การขอใช้พื้นที่ลดลง

(๓) สนับสนุนภาคเอกชนที่สนใจการเพิ่มพื้นที่สีเขียวใต้ทางยกระดับของ กทพ. โดยมีเงื่อนไขประกอบ อาทิ

25 สิทธิความเป็นเจ้าของพื้นที่ ข้อจำกัดของระเบียบและข้อบังคับ อัตราค่าเช่าหรือหลักเกณฑ์การใช้พื้นที่ เช่น กรณีเอกชนเช่าทำพื้นที่สวนหย่อม สามารถให้เช่าในราคาถูก แต่ถ้าเช่าเพื่อกรณีอื่นคิดราคา ๓๐๐ - ๕๐๐ บาทต่อตารางวา หรือไม่คิดค่าใช้จ่ายในกรณีเป็นการขอใช้พื้นที่ของหน่วยงานภาครัฐร่วมกับภาคเอกชน เช่น ลานกีฬาพัฒนา ๒ มีหน่วยงานภาครัฐ อาทิ สำนักงานกองทุนสนับสนุนการสร้างเสริมสุขภาพ (สสส.) ร่วมกับภาคเอกชน

30 จึงมีการยกเว้นการคิดค่าเช่า เนื่องจากมีหน่วยงานภาครัฐร่วมดำเนินการ เป็นต้น และ (๔) กทพ. มีแผนพัฒนาพื้นที่ โดยคำนึงถึงข้อจำกัดของพื้นที่ในการพัฒนา ได้แก่ ความเหมาะสมของพื้นที่ ความปลอดภัย การเชื่อมต่อและการเข้าถึงหรือการเข้าใช้พื้นที่สาธารณะ

ผู้แทนการทางพิเศษแห่งประเทศไทย (นายพีรวัส ทองประไพ) เรียนเพิ่มเติมต่อที่ประชุมว่า (๑) การทางพิเศษแห่งประเทศไทย (กทพ.) รับผิดชอบ ๘ เส้นทาง ๓ เชื่อมต่อ และพื้นที่ที่อยู่ใต้เขตการทางพิเศษ โดยการดำเนินการด้านพื้นที่สีเขียว เป็นนโยบายหลักด้านความรับผิดชอบต่อสังคมขององค์กร (Corporate Social Responsibility : CSR) และการทำพื้นที่สาธารณะด้านสิ่งแวดล้อมตามแผนวิสาหกิจ ซึ่ง กทพ. กำหนดตัวชี้วัดไม่น้อยกว่า ๘,๐๐๐ ตารางวาต่อปี ส่วนการดำเนินงานที่ผ่านมาได้ทำสัญญาใช้พื้นที่กับหน่วยงานต่าง ๆ เช่น กรุงเทพมหานคร องค์การบริหารส่วนจังหวัด องค์การบริหารส่วนตำบล และเทศบาล เป็นต้น หรือการทางพิเศษดำเนินการเอง ในปัจจุบันดำเนินการได้ประมาณ ๕๐๐,๐๐๐ ตารางวา หรือคิดเป็นร้อยละ ๓๐ ของพื้นที่ทั้งหมดโดยประมาณ ซึ่งนโยบายหลักของการพัฒนาเป็นพื้นที่สาธารณะประโยชน์ อาทิ สวนสาธารณะ และลานกีฬาต้านภัยยาเสพติด จะมีทุกเขตของกรุงเทพมหานครที่มีเส้นทางของ กทพ. เช่น เขตพญาไท (สวนพญาไท 5 ภิรมย์) เขตปทุมวัน และเขตราชเทวี (ลานกีฬาพัฒนา ๒) เป็นต้น ทั้งนี้ แผนพัฒนาการดำเนินการที่นอกเหนือจากพื้นที่สีเขียว ได้แก่ การพัฒนาพื้นที่ที่ไม่มีการใช้ประโยชน์ ให้เป็นพื้นที่ที่สามารถใช้ประโยชน์ได้ อยู่ระหว่างการสำรวจและจัดทำแผนแม่บท แต่มีข้อจำกัดของพื้นที่ที่ไม่มีการใช้ประโยชน์ในพื้นที่โครงสร้างทางพิเศษ ทำให้ไม่สามารถใช้พื้นที่ได้ทั้งหมด รวมทั้ง ปัจจัยของระดับดินหรือพื้นที่นอกเมืองซึ่งขึ้นอยู่กับศักยภาพของพื้นที่ ทั้งนี้ การพัฒนาพื้นที่จากเดิมที่ไม่มีการใช้ประโยชน์เป็นพื้นที่ที่มีการใช้ประโยชน์ ถือว่าเป็นนโยบายหลักที่ผู้ว่า

10 กทพ. กำหนด และในปัจจุบันพื้นที่ที่จะทำ คือ บริเวณถนนศรีสมาน เทศบาลนครปากเกร็ด พื้นที่ประมาณ ๒,๐๐๐ ถึง ๓,๐๐๐ ตารางวา ขณะนี้อยู่ระหว่างรอการประเมิน ส่วนข้อมูลการดำเนินการด้านการเพิ่มพื้นที่สีเขียว จะแจ้งรายละเอียดเพิ่มเติมต่อไป (๒) ในกรณีที่หน่วยงานรัฐขอใช้พื้นที่ที่ กทพ. รับผิดชอบ จะพิจารณา

15 งบประมาณในการดูแลรักษาด้วย เนื่องจากจะต้องมีการดูแลรักษาทุกปี โดยการขอใช้พื้นที่จะต้องทำเรื่องขอสำนักการวางผังและพัฒนาเมือง กรุงเทพมหานคร ซึ่งจะมีคณะกรรมการประสานงานความร่วมมือในเขตพื้นที่

20 กทพ. ของกรุงเทพมหานคร และจะต้องยื่นรายละเอียด งบประมาณ และแผนการดูแลรักษา พร้อมทั้งการทำข้อตกลงสัญญาการใช้พื้นที่ มีการตรวจสอบสัญญาใช้พื้นที่ทุกไตรมาส ทั้งนี้ มาตรฐานในการขอใช้พื้นที่ จะต้องส่งแบบ อย่างน้อย ๕ ชุด สัญญาทุก ๕ ปี ซึ่งจะมีหน่วยงานที่เกี่ยวข้องช่วยตรวจสอบในขั้นต่อไป จากนั้นจะนำมาเสนอผู้ว่าราชการกรุงเทพมหานคร กรณีไม่ผิดสัญญา จะต่อสัญญาให้ทุก ๆ ๕ ปี

25 ๓. ผู้แทนสำนักงานนโยบายและแผนการขนส่งและจราจร (นายนพพร จรุงเกียรติ) เรียนต่อที่ประชุมว่า สำนักงานนโยบายและแผนการขนส่งและจราจร (สนข.) มุ่งเน้นการส่งเสริมการใช้ทางจักรยานในชีวิตประจำวัน และพัฒนาพื้นที่รอบสถานีขนส่งมวลชน (Transit Oriented Development: TOD) เพื่อเชื่อมต่อระบบขนส่งมวลชนสาธารณะ โดยไม่มีแผนการดำเนินงานด้านพื้นที่สีเขียว และ สนข. มีหน้าที่ในการ

30 ดูแผนโดยรวม ยกเว้นระบบราง ที่กรมการขนส่งทางรางจะดูแลทั้งหมด

๔. ผู้แทนการรถไฟแห่งประเทศไทย (นายชาติชาย ฝักนิม) เรียนต่อที่ประชุมว่า (๑) การทางรถไฟแห่งประเทศไทย (รฟท.) ไม่มีหน่วยงานที่เกี่ยวข้องกับการดำเนินงานการเพิ่มพื้นที่สีเขียวที่ชัดเจน โดยส่วนใหญ่ รฟท. จะให้ความร่วมมือกับหน่วยงานท้องถิ่นที่ขอใช้พื้นที่ของ รฟท. เช่น ถนนกำแพงเพชร ๒ ๔ 6 และ ๗ เป็นต้น เบื้องต้น รฟท. มีการทำข้อตกลงกับกรุงเทพมหานครในการใช้พื้นที่เพื่อสาธารณประโยชน์

35 และเนื่องจาก รฟท. มีรูปแบบการเดินทางพื้นดิน จึงมีข้อจำกัดของพื้นที่และขนาดต้นไม้ ส่วนใหญ่จึงเป็นการ

ปลูกไม้พุ่มขนาดเล็ก (๒) รพท. ให้การสนับสนุนสำนักงานเขตของกรุงเทพมหานครสำหรับขอใช้พื้นที่ปลูกต้นไม้
ทุกครึ่ง และ (๓) โครงการขนาดใหญ่มีการจัดสรรพื้นที่สำหรับพักผ่อน เป็นส่วนหนึ่งในการเพิ่มพื้นที่สีเขียว
ให้กับเมือง

5 ๕. ผู้แทนกรมทางหลวงชนบท (นายเผด็จ คงทง) เรียนต่อที่ประชุมว่า (๑) กรมทางหลวง
ชนบทมีการดำเนินการเพิ่มพื้นที่สีเขียว โดยถนนทั่วประเทศไทย ๔๘,๐๐๐ กิโลเมตร (ถนนเดิม) และ ๒๐๐
กิโลเมตร (ถนนใหม่) มีการเสริมต้นไม้บริเวณไหล่ทาง และจัดทำสวนหย่อมเพื่อเพิ่มพื้นที่สีเขียว รวมทั้ง จัดทำ
สวนหย่อมในเมือง ซึ่งจะเสริมต้นไม้ในพื้นที่ที่มีช่องว่างของเกาะกลางถนน หรือบริเวณใต้สะพาน ที่อยู่ในเขตกรม
10 ทางหลวงชนบทรับผิดชอบ เช่น สะพานข้ามแม่น้ำ อาทิสพานภูมิพล และสะพานพระราม ๗ รวมทั้ง ถนนราช
พฤกษ์ ที่ปลูกต้นไม้บริเวณเกาะกลางถนน ๗ เมตร และสวนหย่อม เป็นต้น ทั้งนี้ การทำถนนใหม่ จะต้องคำนึงถึง
ความปลอดภัย ภูมิทัศน์ ความร่มรื่น และสภาพแวดล้อมเป็นหลัก ในปัจจุบัน มีการเพิ่มพื้นที่สีเขียวบริเวณ
สะพานข้ามแยก (สะพานข้ามแยกสถานีวุฒากาศ) และสะพานข้ามแม่น้ำ อาทิสพานมหาเจษฎาบดินทรานุสรณ์
และ (๒) ในปี พ.ศ. ๒๕๖๕ จะปรับปรุงสวนหย่อม สะพานข้ามแยก สะพานข้ามแม่น้ำ และถนน อาทิสยามเชื่อม
15 จังหวัดปทุมธานี ให้แล้วเสร็จ ทั้งนี้ ถนนราชพฤกษ์ ที่ปลูกต้นไม้ริมถนน ซึ่งจะต้องใช้งบประมาณในการ
ดูแลและตัดต้นไม้ เพื่อบำรุงผิวจราจรและความปลอดภัยทุกปี โดยงบประมาณในส่วนนี้จะอยู่ในความ
รับผิดชอบของสำนักบำรุงทาง

๖. ผู้แทนกรมทางหลวง (นางสาวฐิติชญาภรณ์ สิทธิสอน) เรียนต่อที่ประชุมว่า (๑) กรมทางหลวง
มีการดำเนินงานด้านพื้นที่สีเขียวตามมาตรการ EIA รวมทั้ง มีการปฏิบัติตามคำแนะนำของกรมป่าไม้ (สำนักงาน
20 จัดการทรัพยากรป่าไม้) ในประเด็นของการดูแลรักษาต้นไม้ที่อยู่ในเขตทาง การล้อมต้นไม้เพื่อย้ายไปอนุบาล หรือ
ให้หน่วยงานท้องถิ่นหรือโรงเรียนนำไปปลูกในลำดับต่อไป (๒) กรมทางหลวง ได้จัดทำคู่มือการปลูกและดูแลรักษา
ต้นไม้ในเขตทางหลวง โดยมีสำนักงานภูมิสถาปัตย์งานทาง ช่วยแนะนำตำแหน่งและระยะห่างที่ปลูก รวมทั้ง ชนิด
พันธุ์ไม้ โดยคำนึงถึงระยะของราก ความปลอดภัย และต้องไม่รบกวนสายตา ส่วนใหญ่จะออกแบบปลูกต้นไม้
ลักษณะทรงพุ่ม เนื่องจากดูแลง่ายและทนต่อสภาพภูมิอากาศ (๓) การดูแลพุ่มไม้บริเวณเกาะกลางเป็นงาน
25 ในความรับผิดชอบของหมวดทางหลวงที่มีการกำกับดูแลโดยแขวงทางหลวงที่มีสำนักงานครอบคลุมทั่วประเทศ
จึงสามารถบำรุงรักษาพุ่มไม้ในเขตความรับผิดชอบได้อย่างทั่วถึง และ (๔) ข้อมูลของแผนในการดูแลหรือเป้าหมาย
ในการเพิ่มพื้นที่สีเขียวในเส้นทางสายใหม่ กรมทางหลวงจะ นำข้อมูลส่วนนี้ไปศึกษาเพิ่ม เนื่องจากมีสำนัก
ที่เกี่ยวข้องหลายส่วน และจะขอเข้าไปหารือต่อไป

30 ๗. ผู้แทนสำนักการจราจรและขนส่ง กรุงเทพมหานคร (นายธวัชชัย ธัญพรจรรยา) เรียนต่อ
ที่ประชุมว่า สำนักการจราจรและขนส่ง กรุงเทพมหานคร ไม่มีนโยบายที่ชัดเจนในการดำเนินการเพื่อเพิ่มพื้นที่
สีเขียว ส่วนระบบรางที่รับผิดชอบ คือ รถไฟฟ้าสายสีเขียว (BTS ในส่วนสัมปทาน) ส่วนต่อขยายส่วน ๑ คือ
ส่วนที่ กทม. สร้างเอง และส่วน ๒ คือ รอการโอนคืนพื้นที่ช่วงสถานีแบร์ริงถึงสถานีสมุทรปราการ และสถานี
หมอชิตไปคูต ทั้งนี้ การเพิ่มพื้นที่สีเขียวในช่วงดำเนินการก่อสร้างโครงการ มีการดำเนินการตามมาตรการ EIA
35 โดยสำนักการจราจรและขนส่งเป็นผู้รับผิดชอบ สำหรับการดูแลต้นไม้บริเวณใต้สถานี หรือเกาะกลางถนน

ภายหลังจากที่โครงการก่อสร้างแล้วเสร็จจะอยู่ในความรับผิดชอบของหน่วยงานของกรุงเทพมหานคร ได้แก่ สำนักงานสิ่งแวดล้อม หรือสำนักงานเขตในแต่ละพื้นที่

๘. ผู้แทนสำนักยุทธศาสตร์และประเมินผล กรุงเทพมหานคร (ว่าที่ร้อยตรีกังวาน จันทร์

5 ประเสริฐ) เรียนต่อที่ประชุม ดังนี้

(๑) มาตรการด้านพื้นที่สีเขียวอยู่ในยุทธศาสตร์กรุงเทพมหานคร ประมาณ ๒๐ ปีที่ผ่านมา โดยใช้ค่าเป้าหมายขององค์การอนามัยโลก (WHO) ๙ ตารางเมตรต่อคนเป็นตัวตั้ง และจะขับเคลื่อนเป้าหมายตามแนวทางการขับเคลื่อนการจัดการพื้นที่สีเขียวอย่างยั่งยืนของสำนักงานนโยบายฯ ที่ ๑๕ ตารางเมตรต่อคน ในวาระต่อไป ทั้งนี้การเพิ่มพื้นที่สีเขียวได้ถูกบรรจุในแผนกรุงเทพมหานครระยะ ๒๐ ปี รวมถึง แผนกรุงเทพมหานคร ๒๐ 10 ปี ระยะต่าง ๆ โดยมีสำนักสิ่งแวดล้อม เป็นหน่วยงานหลัก และสำนักงานเขต ๕๐ เขต เป็นหน่วยงานสนับสนุน ปัจจุบันพื้นที่สีเขียวกรุงเทพมหานครมี ๖.๙๑ ตารางเมตรต่อคน พื้นที่สวน ๙๑ แห่ง ประมาณ ๔,๒๐๐ กว่าไร่ สวนที่สามารถเข้าไปใช้บริการได้ คิดเป็นร้อยละ ๑.๑๙ ตารางเมตรต่อคน หรือคิดเป็นร้อยละ ๐.๔๓ ของพื้นที่ กรุงเทพมหานคร ถ้าเทียบพื้นที่สีเขียวทั้งเมืองที่สามารถพัฒนาได้มีอยู่ประมาณร้อยละ ๒.๕ ของพื้นที่ กรุงเทพมหานคร นอกจากนี้ กรุงเทพมหานครได้นำหลักและแนวทางการขับเคลื่อนพื้นที่สีเขียวจากสำนักงาน 15 นโยบายและแผนทรัพยากรธรรมชาติและสิ่งแวดล้อม ได้แก่ “แผนปฏิบัติการเชิงนโยบายด้านการจัดการพื้นที่สีเขียวชุมชนเมืองอย่างยั่งยืน” มาใช้ในการขับเคลื่อนและดำเนินงานมาประมาณ ๑๐ ปีที่ผ่านมา รวมทั้ง ผังเมืองรวมกรุงเทพมหานครของสำนักการวางผังและพัฒนาเมือง กรุงเทพมหานครด้วย และคาดหวังว่า ผังเมืองรวมเฉพาะจะนำมาขับเคลื่อนการเพิ่มพื้นที่สีเขียวในอนาคตต่อไป

(๒) การดำเนินงานเพื่อเพิ่มพื้นที่สีเขียวในพื้นที่ว่างเขตกรุงเทพมหานคร มีข้อจำกัด 20 ของหน่วยงานเจ้าของพื้นที่ที่อยู่ในเขตกรุงเทพมหานคร ซึ่งถ้ามีความเป็นไปได้ ควรกำหนดเป็นเงื่อนไขในการ ดำเนินการก่อสร้าง อาทิ การทำโครงสร้างพื้นฐานในเขตกรุงเทพมหานคร ควรกำหนดพื้นที่และรูปแบบการ ปลุกต้นไม้ลงในข้อกำหนดของผู้ว่าจ้าง (Term of Reference: TOR) เพื่อเป็นกรอบให้ผู้รับจ้างดำเนินงานตาม TOR เพื่อให้การออกแบบโครงสร้างพื้นฐานสอดคล้องกับต้นไม้ที่จะปลูกและลดการตัดต้นไม้ทิ้งเมื่อมีการสร้างหรือ 25 ปรับปรุงโครงการในอนาคต เช่น การนำสายไฟฟ้าลงดิน หรืออาจกำหนดให้มีการปลุกต้นไม้ทดแทน เป็นต้น

(๓) การดำเนินการของกรุงเทพมหานคร คือ (๓.๑) กำลังเริ่มทำภูมิทัศน์เมือง โดยมี 30 สำนักการวางผังและพัฒนาเมืองเป็นพันธมิตรในการสร้าง แต่การพัฒนาภูมิทัศน์เมืองต้องมีการบูรณาการร่วมกัน ของหน่วยงาน ถ้า TOR กำหนดการเพิ่มพื้นที่สีเขียวไว้จะทำให้จ่ายต่อการออกแบบโครงสร้าง เนื่องจากถ้าทำ พื้นที่สีเขียวในบริเวณที่ไม่ได้มีการออกแบบ อาจจะทำให้รากต้นไม้ส่งผลกระทบต่อโครงสร้าง หรือ ท่อที่มีอยู่ เดิม อีกทั้งถ้ามีการออกแบบภูมิทัศน์ภายใต้เส้นทางรถไฟฟ้าบริเวณเกาะกลางจะสามารถปลุกต้นไม้ยืนต้นได้ 35 เนื่องจากไม่มีสายไฟฟ้าทำให้ต้นไม้โตเต็มที่ และความกว้างของคานรถไฟฟ้าที่บั้งแสงแดดที่แตกต่างกันจะทำให้ การเจริญเติบโตของต้นไม้แตกต่างกัน ในกรณีที่คานแคบ แสงแดดเข้าถึงทำให้ต้นไม้สามารถเจริญเติบโตได้ และ (๓.๒) การนำสายสื่อสารลงดิน โดยมีสำนักการจราจรและขนส่งเป็นผู้ดำเนินการ หลายเส้นทางที่ให้ผู้รับจ้างทำ ซึ่งพื้นที่ดังกล่าวสามารถพัฒนาและส่งเสริมการปลูกไม้ยืนต้นที่มีขนาดใหญ่ได้ แต่ถ้ามีการออกแบบภูมิทัศน์เมือง จากสำนักการวางผังและพัฒนาเมือง และดำเนินงานร่วมกันกับสำนักการโยธา สำนักสิ่งแวดล้อม และสำนัก 40 การจราจรและขนส่ง จะส่งเสริมทำให้การเพิ่มพื้นที่สีเขียวในรูปแบบ corridor หรือย่าน และจะทำให้ได้ภูมิทัศน์เมือง

ที่ สว.๓) แผนการดำเนินงานของกรุงเทพมหานครผลักดันการบูรณาการของหน่วยงานภายใน กรุงเทพมหานคร การจัดระเบียบทางเท้าซึ่งมีสำนักการโยธาเป็นเจ้าภาพ ร่วมกับการประสานครหลวง การไฟฟ้านครหลวง และองค์การโทรศัพท์ แห่งประเทศไทย จัดทำข้อกำหนดในการแก้ไขปัญหาลาดทางเท้า และให้มีการผลักดันการปลูกต้นไม้ยืนต้นในพื้นที่ทางเท้าด้วย ในกรณีที่มีการปรับปรุงทางเท้าอยากให้มีข้อกำหนดให้ปลูกต้นไม้ประกอบกับถนนที่นำสายไฟฟ้าลงดินแล้วมีโอกาที่จะปลูกต้นไม้เพิ่มขึ้น แต่จะมีเงื่อนไขระยะเวลาของท่อที่อยู่ใต้พื้นดินด้วย เนื่องจากหากไม่ได้ออกแบบสำหรับปลูกต้นไม้ยืนต้น อาจทำให้ต้นไม้จุกกับท่อส่งผลให้ต้นไม้ล้มทับ ทำให้ทรัพย์สินเสียหาย ซึ่งเป็นสาเหตุให้ไม่อยากปลูกต้นไม้ใหญ่ แต่ถ้าหากมีการออกแบบภูมิทัศน์เมือง ออกแบบการวางท่อ การวางต้นไม้ จะทำให้ต้นไม้เจริญเติบโตได้เต็มที่ แข็งแรง ไม่ล้มหรือสร้างความเสียหาย

- (๔) การดำเนินการการเพิ่มและดูแลพื้นที่สีเขียวจะมีความเป็นไปได้มากยิ่งขึ้นถ้ามีการบูรณาการของหน่วยงานหลายภาคส่วนที่เกี่ยวข้อง สำหรับค่าใช้จ่ายตามนโยบายของรัฐบาลที่กำลังเร่งรัดการเพิ่มพื้นที่สีเขียวทั่วประเทศ ตามที่กำหนดในยุทธศาสตร์ชาติ ระยะ ๒๐ ปี คือ “พัฒนาพื้นที่สีเขียวภายในเมือง” ซึ่งมีหน่วยงานกรมป่าไม้สนับสนุนกล้าไม้ฟรีสำหรับปลูก หน่วยงานท้องถิ่นสามารถขอมาปลูกได้ ตัวอย่างการเพิ่มพื้นที่สีเขียวของประเทศจีน รัฐบาลจีนสั่งให้ทหาร ๖๐,๐๐๐ คน ปลูกต้นไม้คนละ ๒ ต้น ภายใน ๑ วัน รวมจำนวน ๒๐๐,๐๐๐ ต้นต่อวัน เป็นต้น อีกทั้งมุมมองแนวคิด “เมือง คน ต้นไม้ และสิ่งแวดล้อมที่ดี” จะเป็นเมืองที่มีคุณค่าและส่งผลกระทบต่อมูลค่าทางเศรษฐกิจมากยิ่งขึ้น กรณีที่ตัดต้นไม้ควรตัดในบริเวณที่ใช้เท่านั้น

- (๕) หากมีความเป็นไปได้ สำนักงานนโยบายฯ ควรเสนอคณะรัฐมนตรีให้พัฒนาหรือปรับปรุงพื้นที่ว่างในส่วนราชการ โดยเปลี่ยนพื้นที่รกร้างเป็นพื้นที่สีเขียวยั่งยืน (ปลูกต้นไม้ใหญ่) ซึ่งในระยะยาวจะมีค่าใช้จ่ายในการดูแลต้นไม้ กรณีไม่สามารถดูแลต้นไม้และจัดสรรงบประมาณในการดูแล สามารถเสนอทำบันทึกข้อตกลง (Memorandum of Understanding: MOU) ให้หน่วยงานกรุงเทพมหานครหรือหน่วยงานท้องถิ่นซึ่งมีหน่วยงานดูแลอยู่แล้ว เป็นผู้ดูแลแทนเพื่อลดค่าใช้จ่ายของหน่วยงานเจ้าของพื้นที่

- (๖) พระราชบัญญัติภาษีที่ดินและสิ่งปลูกสร้าง พ.ศ. ๒๕๖๒ ที่มีการเก็บภาษีพื้นที่ว่างเปล่าเพิ่มขึ้น แต่ถ้าทำพื้นที่ว่างเปล่าเป็นพื้นที่เกษตรกรรมจะทำให้ลดภาษีได้ ดังนั้นกรุงเทพมหานครควรนำมาตรการดังกล่าวมาใช้กับเจ้าของพื้นที่ว่างเปล่าในเขตกรุงเทพมหานครและเปลี่ยนเป็นพื้นที่เกษตรกรรม (อาทิ ปลูกผลไม้) หรือการปลูกต้นไม้ป่าเพื่อลดภาษี โดยเป็นไปตามเงื่อนไขหรือข้อกำหนดของกระทรวงการคลัง

- ผู้แทนสำนักยุทธศาสตร์และประเมินผล กรุงเทพมหานคร (นายกฤษิต เจริญ) เรียนต่อที่ประชุมว่า ในการเพิ่มพื้นที่สีเขียวอยากให้ผลักดันเป็นวาระ/นโยบายแห่งชาติ จะทำให้การผลักดันพื้นที่สีเขียวมีประสิทธิภาพอย่างแท้จริง

๙. ผู้แทนสำนักสิ่งแวดล้อม กรุงเทพมหานคร (นายบุญฤทธิ์ นิมนวล) เรียนต่อที่ประชุมว่า สำนักสิ่งแวดล้อม มีการดำเนินงานด้านพื้นที่สีเขียวเพื่อบรรลุตามตัวชี้วัดพื้นที่สีเขียว ซึ่งสำนักยุทธศาสตร์และประเมินผล กรุงเทพมหานคร เป็นผู้กำหนดตัวชี้วัด และสำนักสิ่งแวดล้อม กรุงเทพมหานคร มีหน้าที่ดูแลสวนสาธารณะหลัก จำนวน ๓๙ แห่ง เช่น สวนสาธารณะ (อาทิ สวนลุมพินี และสวนหลวง ร.๙) และถนน (ถนนราชภิเษก) เป็นต้น แต่ถ้าเป็นพื้นที่และหน้าที่ของกรมทางหลวงชนบทอาจจะยกให้สำนักงานเขตพื้นที่นั้น ๆ เป็นหน่วยงานดูแล ซึ่งสำนักงานเขตมีอำนาจหน้าที่ในเขตที่รับผิดชอบ

๑๐. ผู้แทนสำนักการจราจรและขนส่ง กรุงเทพมหานคร (นายฉันทวิทย์ ธีฎพรจรรยา) เรียนต่อ
 ที่ประชุมว่า สำนักการจราจรและขนส่งรับผิดชอบสายสื่อสาร ซึ่งสายสื่อสารจะต้องอาศัยสายไฟฟ้าด้วย และจาก
 การดำเนินงานในอดีตได้ทำโครงการรถไฟฟ้าส่วนต่อขยายสถานี (อ่อนนุช - แบริ่ง) ตามเกาะกลางจะมีต้นไม้
 5 ขออนุญาตสำนักงานเขตในการรื้อถอนและล้อมต้นไม้สำหรับนำมาปลูกตามที่กำหนด และเมื่อโครงการแล้วเสร็จ
 จะนำต้นไม้กลับมาปลูก รวมทั้ง มีการส่งเสริมให้สำนักงานเขตปลูกต้นไม้เพิ่มเติม

๑๑. ผู้แทนสำนักการวางผังและพัฒนาเมือง กรุงเทพมหานคร (นายกิตติกร วิเศษสุมน) เรียนต่อ
 ที่ประชุม ดังนี้

10 (๑) เดิมชื่อว่า “สำนักผังเมือง” ปัจจุบันเปลี่ยนชื่อเป็น “สำนักการวางผังเมืองและพัฒนา
 เมือง” ซึ่งภาพรวมของสำนักการวางผังและพัฒนาเมือง คือ จัดทำ “ผังเมืองรวมกรุงเทพมหานคร” โดยปัจจุบัน
 ยังใช้ตามประกาศในปี พ.ศ. ๒๕๕๖ ที่มีการกำหนดการใช้ผังและการใช้ประโยชน์ที่ดิน รวมทั้ง กำหนดผังที่โล่ง
 ประกอบด้วย ๖ ประเภท คือ ๑) ที่โล่งประเภท ล. ๑ เพื่อนันทนาการและรักษาคุณภาพสิ่งแวดล้อม ๒) ที่โล่ง
 15 ประเภท ล. ๒ เพื่อการรักษาคุณภาพสิ่งแวดล้อมบริเวณริมถนน ๓) ที่โล่งประเภท ล. ๓ เพื่อการรักษาคุณภาพ
 สิ่งแวดล้อมบริเวณริมแม่น้ำและลำคลอง ๔) ที่โล่งประเภท ล. ๔ เพื่อการสงวนรักษาสภาพการระบายน้ำตาม
 ธรรมชาติ ๕) ที่โล่งประเภท ล. ๕ เพื่อการป้องกันน้ำท่วม และ ๖) ที่โล่งประเภท ล. ๖ เพื่ออนุรักษ์และฟื้นฟู
 สภาพแวดล้อมชายฝั่งทะเล

(๒) พื้นที่โล่งที่สอดคล้องกับเส้นทางคมนาคม คือ ที่โล่งประเภท ล. ๒ เพื่อการรักษา
 20 คุณภาพสิ่งแวดล้อมบริเวณริมถนน และที่โล่งประเภท ล. ๓ เพื่อการรักษาคุณภาพสิ่งแวดล้อมบริเวณริมแม่น้ำและ
 ลำคลอง ซึ่งตามรายชื่อถนนที่กำหนดในแผนผังให้มีที่ว่างห่างจากแนวถนนเขตทาง ๒ เมตร สำหรับปลูกต้นไม้หรือ
 ก่อสร้างรั้ว ส่วนที่ดินบริเวณริมแม่น้ำสาธารณะ ที่มีความกว้างน้อยกว่า ๑๐ เมตร ให้มีที่ว่างเพื่อปลูกต้นไม้ตาม
 แนวขนานกับริมฝั่ง ไม่น้อยกว่า ๓ เมตร แต่ถ้ามีความกว้างมากกว่า ๑๐ เมตรขึ้นไป ให้มีที่ว่างเพื่อปลูกต้นไม้ตาม
 แนวขนานกับริมฝั่งอย่างน้อย ๖ เมตร เป็นมาตรการในผังเมืองรวมที่กำหนดให้เกิดพื้นที่โล่งสำหรับปลูกต้นไม้
 เพื่อเป็นสถานที่พักผ่อนหย่อนใจ

25 (๓) มีมาตรการ FAR (Floor Area Ratio) Bonus เพื่อส่งเสริมการเพิ่มพื้นที่สีเขียว
 เนื่องจากสามารถก่อสร้างพื้นที่ใช้ประโยชน์ในอาคารได้มากขึ้น ถ้ามีพื้นที่สีเขียวหรือพื้นที่สาธารณะเพิ่มขึ้น
 โดยจะสามารถเพิ่มพื้นที่ใช้สอยของอาคารได้มากกว่าปกติไม่เกินร้อยละ ๒๐

(๔) ปีงบประมาณ พ.ศ. ๒๕๖๓ ที่ปรึกษาโครงการได้ศึกษาพื้นที่บริเวณศูนย์พาศนุญพณิชยกรรม
 สะพานใหม่ มีการจัดทำพื้นที่โครงข่ายพื้นที่สีเขียว โครงข่ายทางจักรยาน สำหรับชุมชนรอบสถานีขนส่งมวลชน
 30 ในพื้นที่ที่กำหนด โดยบริเวณสะพานใหม่มีแผนรถไฟฟ้าที่สำคัญ ๓ สถานี ซึ่งได้มีการออกแบบ วางผัง กำหนด
 โครงข่ายพื้นที่สีเขียวโดยรอบ และเส้นทางจักรยานบริเวณชุมชนเพื่อเชื่อมต่อสู่สถานีรถไฟฟ้า ทั้งนี้ เพื่อให้แผนการ
 ดำเนินงานสู่การปฏิบัติจริง สำนักการวางผังและพัฒนาเมืองได้ประสานหน่วยงานที่เกี่ยวข้องทั้งหน่วยงานภายใน
 ได้แก่ สำนักสิ่งแวดล้อม สำนักยุทธศาสตร์และประเมินผล สำนักการจราจรและขนส่ง สำนักการโยธา และอื่น ๆ และ
 หน่วยงานภายนอก ได้แก่ การทางพิเศษแห่งประเทศไทย การรถไฟฟ้าขนส่งมวลชนแห่งประเทศไทย และหน่วยงาน
 35 อื่น ๆ ที่เกี่ยวข้อง รวมทั้ง รับฟังความคิดเห็นจากประชาชน ซึ่งกำหนดจัดขึ้นในวันที่ ๒๐ ธันวาคม ๒๕๖๒ เพื่อให้

ทราบถึง...

ทราบถึงรายละเอียดของโครงการและโครงการที่เกี่ยวกับการพัฒนาพื้นที่สีเขียวเพื่อสรุปและดำเนินการจัดทำแผนแม่บทในการพัฒนา (masterplan) ในด้านต่าง ๆ ต่อไป

- (๕) ปีงบประมาณ พ.ศ. ๒๕๖๔ - ๒๕๖๕ จะมีการศึกษาเพื่อวางผังพื้นที่เฉพาะ ย่านมีนบุรี ย่านคลังชั้น และศึกษาพื้นที่รอบสถานีขนส่งมวลชน (Transit Oriented Development: TOD) ซึ่งจะไม่เพียงการกำหนดใช้ประโยชน์ที่ดินอย่างเดียว แต่จะมีการวางผังพัฒนาพื้นที่สีเขียว พื้นที่พลาซายกรรม พื้นที่พักอาศัย และอื่น ๆ ที่เหมาะสม

- (๖) จึงขอเรียนเชิญทุกท่านเข้าร่วมประชุมในวันที่ ๒๐ ธันวาคม ๒๕๖๒ ทั้งนี้ สำนักงานการวางผังและพัฒนาเมืองมีความแน่วแน่ ตั้งใจ ที่จะทำให้ผลการศึกษาศึกษาสามารถปฏิบัติเป็นรูปธรรม เพื่อให้เมืองของเรามีความสวยงาม ร่มรื่น และน่าอยู่ได้อย่างมั่นคง ยั่งยืน

๑๒. ผู้แทนสำนักการโยธา กรุงเทพมหานคร (นายนำพล ออกฉิม) เรียนต่อที่ประชุมว่า (๑) สำนักการโยธา รับผิดชอบบริเวณถนนและสะพานในเขตกรุงเทพมหานคร ในปัจจุบันขาดบุคลากรเจ้าหน้าที่ผู้เชี่ยวชาญด้านพื้นที่สีเขียว ส่วนมากจะเป็นหน่วยงานช่างโยธา ถ้ามีการดำเนินงานด้านพื้นที่สีเขียวจะประสานสำนักสิ่งแวดล้อมและสำนักงานเขตช่วยสนับสนุนการดำเนินงาน ส่วนใหญ่โครงการที่สร้างเสร็จจะมอบพื้นที่ให้สำนักสิ่งแวดล้อมหรือสำนักงานเขตพื้นที่บริหารจัดการพื้นที่สีเขียวต่อ และ (๒) ส่วนการนำสายไฟฟ้าลงดิน สนย. ได้ร่วมมือกับการไฟฟ้านครหลวง (กฟน.) มีโครงการนำร่องหลายเส้นทาง ซึ่ง กฟน. จะมีแผนดำเนินการที่ชัดเจน โดยเริ่มที่พื้นที่ชั้นในก่อน

๑๓. ผู้แทนสมาคมภูมิสถาปนิกประเทศไทยหรือกลุ่ม WE! Park (นายยศพล บุญสม) เรียนต่อที่ประชุมว่า (๑) กลุ่ม WE! Park จัดตั้งขึ้นเพื่อเป็นกลไกกลางระหว่างภาคเอกชนและภาครัฐในการเชื่อมพื้นที่ว่างและทรัพยากร (อาทิ งบประมาณ/เงินลงทุน) พร้อมทั้งขับเคลื่อนพื้นที่สีเขียวให้ครอบคลุม ๓ มิติ ได้แก่ มิติด้านสิ่งแวดล้อม (อาทิ ฝุ่นละอองขนาดน้อยกว่า ๒.๕ (PM_{2.5}) มิติทางสังคม และมิติทางเศรษฐกิจ ประกอบกับปัจจุบันสัดส่วนพื้นที่สีเขียวในเขตกรุงเทพมหานคร เท่ากับ ๖.๙๑ ตารางเมตรต่อคน แต่ WHO เน้นการเข้าถึงพื้นที่สีเขียวใน ๕ นาที หรือระยะ ๔๐๐ เมตร ซึ่งพื้นที่สีเขียวในกรุงเทพมหานครที่เข้าถึงได้คิดเป็นร้อยละ ๑๓ และจากการศึกษาพื้นที่สีเขียวทั้งในประเทศและต่างประเทศจึงเกิดแนวคิดที่จะเพิ่มพื้นที่สีเขียวสาธารณะขนาดเล็กในเมือง รวมไปถึงทางเชื่อมพื้นที่สีเขียวมหานคร (Bangkok Green Link) เป็นแนวคิดการเชื่อมชีวิต เมือง ระบบขนส่งมวลชนและธรรมชาติด้วยทางเชื่อมพื้นที่สีเขียว ตัวอย่างเช่น พื้นที่สีเขียวแนวตั้ง พื้นที่สีเขียวในอาคาร พื้นที่ทางเท้า พื้นที่ได้รางรถไฟ พื้นที่ใต้ทางด่วน พื้นที่ใต้สะพาน พื้นที่ริมคลอง และพื้นที่ริมทางรถไฟ เป็นต้น และได้ส่งเสริมจัดกิจกรรมเพื่อดึงดูดและขยายเครือข่ายความร่วมมือของทุกภาคส่วนเพื่อสร้างการมีส่วนร่วมจากหน่วยงานภาครัฐ ภาคเอกชน ภาคการศึกษา ภาคประชาสังคม และภาควิชาชีพ เป็นต้น ในปัจจุบันมีพื้นที่นำร่อง ๕ พื้นที่ ได้แก่ ๑) สวนหลังวัดหัวลำโพง เขตบางรัก ๒) พื้นที่หน้าธนาคารเกียรตินาคิน สาขาโอศก เขตวัฒนา ๓) พื้นที่ย่านราชประสงค์ เขตปทุมวัน ๔) พื้นที่ข้างสวนสันติชัยปราการ และ ๕) มหาวิทยาลัยเกษตรศาสตร์ วิทยาเขตบางเขน โดยจะเน้นการมีส่วนร่วมของประชาชน และการออกแบบด้วยมืออาชีพ และ (๒) แนวทางการพัฒนา “การสร้างพื้นที่สีเขียวที่มีคุณภาพและยั่งยืน” ตามเป้าหมายของ Green Bangkok 2030 ได้แก่ ๑) การปรับเกณฑ์และตัวชี้วัดตามมาตรฐานสากล ๒) ฐานข้อมูลที่เป็นระบบ ๓) บูรณาการการใช้

ประโยชน์ที่ดิน ๔) นโยบายกระตุ้น ๕) ขับเคลื่อนโครงการโดยภาครัฐ เอกชน และประชาสังคม ๖) กลไกการขับเคลื่อนและการมีส่วนร่วม ๗) การสร้างองค์ความรู้ มาตรฐานกระบวนการ บุคลากร และการจัดการที่ยั่งยืน ๘) กองทุนเพื่อการดำเนินการ ๙) คณะทำงาน และ ๑๐) การสื่อสารเพื่อหาแนวทางในการขับเคลื่อนการเพิ่มพื้นที่สีเขียว กรุงเทพมหานครร่วมกัน

- 5 ๑๔. ผู้แทนกองวิเคราะห์ผลกระทบสิ่งแวดล้อม สำนักงานนโยบายฯ (นายประสาน อธิธิพรกุล) เรียนต่อที่ประชุมว่า ประเด็นการประเมินผลกระทบสิ่งแวดล้อมที่เกี่ยวข้องกับการเพิ่มพื้นที่สีเขียว ดังนี้ (๑) ทางหน่วยงานมีการพิจารณาเรื่องมาตรการป้องกันและแก้ไขผลกระทบสิ่งแวดล้อม เพื่อให้เกิดความรื่นเริงของโครงสร้าง
- 10 ความสวยงาม และทัศนียภาพ รวมทั้ง ความปลอดภัยของพันธุ์ไม้ที่ปลูกและการดูแลรักษา และ (๒) เห็นด้วยที่จะนำพื้นที่ว่างจากโครงสร้างระบบการขนส่ง ที่ผ่านมาตรการป้องกันและแก้ไขผลกระทบสิ่งแวดล้อมมาใช้ประโยชน์ ซึ่งมีช่องทางให้หน่วยงานดูแลรักษาเมื่อส่งคืนพื้นที่หลังจากโครงการแล้วเสร็จ ทั้งนี้ มาตรการป้องกันและแก้ไข
- ผลกระทบสิ่งแวดล้อมอาจจะต้องกำหนดหน่วยงานที่ดูแลรักษาต้นไม้ต่อไป

ที่ประชุมได้พิจารณาและหารือแนวทางและการดำเนินงานการเพิ่มพื้นที่สีเขียวตาม “แนวทางการขับเคลื่อนการจัดการพื้นที่สีเขียวอย่างยั่งยืน” ของหน่วยงาน สรุปได้ดังนี้

- 15 (๑) สำนักงานนโยบายและแผนการจราจรและขนส่ง (สนข.) และสำนักงานนโยบายและแผนทรัพยากรธรรมชาติและสิ่งแวดล้อม ควรมีการประสานงานและบูรณาการเพื่อขับเคลื่อนการเพิ่มพื้นที่สีเขียวในระดับนโยบายต่อไป รวมทั้ง สนข. ควรพยายามสอดแทรกการเพิ่มพื้นที่สีเขียวในภาพรวมของนโยบายและการพัฒนาพื้นที่รอบสถานีขนส่งมวลชน (Transit Oriented Development: TOD)

- 20 (๒) การผลักดันการเพิ่มพื้นที่สีเขียวเป็นวาระ/นโยบายแห่งชาติ จะต้องหาวิธีผลักดันการปฏิบัติตามนโยบายในทุกพื้นที่ทั่วประเทศไทย ซึ่งขึ้นกับบริบทของพื้นที่ อาจจะเริ่มพื้นที่นำร่องพื้นที่ที่มีศักยภาพเพื่อสร้างพื้นที่ต้นแบบเพื่อนำไปสู่การปฏิบัติและต่อยอดในพื้นที่อื่น ๆ ต่อไป และสามารถขับเคลื่อนได้จริงได้ในองค์กรรวม

- 25 (๓) การพิจารณาการประเมินผลกระทบสิ่งแวดล้อม (Environmental Impact Assessment: EIA) ควรเชื่อมโยงและให้ความสำคัญกับพื้นที่สีเขียวให้มากขึ้น โดยเฉพาะประโยชน์ของพื้นที่สีเขียวต่อสิ่งแวดล้อม รวมทั้ง โครงการต่าง ๆ ที่ต้องดำเนินงานตาม EIA หน่วยงานจะต้องรายงานการติดตามมาตรการที่เสนอในรายงาน EIA .มาเป็นระยะอย่างเข้มงวด

- 30 (๔) กรุงเทพมหานครอาจนำมาตราการการเก็บภาษีพื้นที่ตามพระราชบัญญัติภาษีที่ดินและสิ่งปลูกสร้าง พ.ศ. ๒๕๖๒ เพื่อให้เจ้าของพื้นที่ว่างเปล่าในเขตกรุงเทพมหานครเปลี่ยนเป็นพื้นที่เกษตรกรรม (อาทิ ปลูกผลไม้) หรือการปลูกต้นไม้ป่าเพื่อลดภาษี ซึ่งอาจติดขัดข้อจำกัดของกระทรวงการคลัง และถ้าจะเปลี่ยนคงต้องออกเป็นพระราชกฤษฎีกาที่ต้องประสานหารือกับกรมสรรพากรเพื่อลดภาษี โดยบางหน่วยงานมีการดำเนินการคำนวณต้นไม้คิดเป็นคาร์บอนเครดิต (carbon credit) นำมาหัก ๓ ปี ซึ่งจะต้องเป็นไปตามเงื่อนไขกำหนด

- 35 (๕) บริเวณสายไฟที่มีต้นไม้จะพบว่า ต้นไม้โดนตัดเยอะ แต่ถ้ามีการดำเนินการภูมิทัศน์เมือง จะทำให้การตัดต้นไม้ลดลง เมื่อมีการนำสายไฟฟ้าลงดินในพื้นที่กรุงเทพมหานคร ส่วนที่เป็นผิวทางดิน พื้นที่เดิมที่ปลูกต้นไม้ เสาไฟ และฟุตบาท สามารถปลูกต้นไม้ได้เพิ่มขึ้นและเป็นแนวมากขึ้น และกลายเป็นพื้นที่สีเขียวได้ง่ายขึ้น

ในอนาคต สำนักงานนโยบายฯ อาจจะต้องประสานการไฟฟ้านครหลวงหรือการไฟฟ้าส่วนภูมิภาคเพื่อหาหรือในเรื่องดังกล่าวต่อไป

5 (๖) การเพิ่มพื้นที่สีเขียวในพื้นที่ใต้ทางยกระดับในเขตกรุงเทพมหานคร หน่วยงานที่เป็นเจ้าของพื้นที่สามารถมอบให้กรุงเทพมหานครหรือสำนักงานเขตเป็นผู้ดูแล นอกเหนือจากเส้นทางคมนาคมที่สำนักงานการจราจรและขนส่ง กรุงเทพมหานครเป็นเจ้าของพื้นที่ โดยพื้นที่บริเวณใต้รถไฟฟ้าที่แสงแดดร่ม ต้นไม้สามารถเจริญเติบโตได้เนื่องจากแสงแดดสามารถเข้าถึงได้ ต้นไม้พื้นถิ่นอาจจะโตได้ไม่เต็มที่แต่สามารถทนทานต่อสภาพแวดล้อม

10 (๗) เพิ่มการบูรณาการของหน่วยงานทั้งภายในและภายนอก เช่น ในอดีตการนำสายไฟฟ้าและสายสื่อสารลงดินในเขตเมืองเก่าต่างจังหวัดมีการบูรณาการหน่วยงานพร้อมกับปรับภูมิทัศน์เมืองควบคู่กัน ในกรณีของเขตกรุงเทพมหานคร จากเดิมที่เป็นการดำเนินงานของแต่ละหน่วยงาน ดังนั้น ในอนาคตอาจจะบูรณาการภายในหน่วยงานกรุงเทพมหานครร่วมกัน หรือสำนักงานนโยบายฯ จะช่วยบูรณาการอีกที

15 (๘) จากแนวทางปฏิบัติงานเพื่อขับเคลื่อนการจัดการพื้นที่สีเขียวอย่างยั่งยืน ควรมีการบูรณาการหน่วยงานเข้าร่วมหรือเพิ่มขึ้นเพื่อให้ตอบโจทย์ของหน่วยงานที่เกี่ยวข้องและเจ้าของพื้นที่ของหน่วยงานภาครัฐ ภาคเอกชนและหน่วยงานในพื้นที่ เพื่อให้มีหลักเกณฑ์หรือเจ้าภาพ เนื่องจากส่วนใหญ่ยังขาดเจ้าภาพหลักในการขับเคลื่อนเพื่อให้เกิดการเพิ่มพื้นที่สีเขียวที่ยั่งยืน และขาดการดูแลรักษา รวมทั้ง การสื่อสารกับสังคม

(๙) สำนักงานนโยบายฯ ควรหารือร่วมกับหน่วยงานต่าง ๆ รวมทั้ง สมาคมภูมิสถาปนิกประเทศไทย เพื่อขับเคลื่อนการจัดการพื้นที่สีเขียวอย่างยั่งยืนสู่การปฏิบัติอย่างเป็นรูปธรรม

20 (๑๐) ภาคเอกชนมีงบประมาณด้านความรับผิดชอบต่อสังคมขององค์กร (Corporate Social Responsibility : CSR) ซึ่งมีความเป็นไปได้ที่จะนำมาใช้เพื่อเพิ่มพื้นที่สีเขียว ดังนั้น ข้อจำกัดของการใช้พื้นที่ของการทางพิเศษแห่งประเทศไทย อาจขอรับการสนับสนุนจากภาคเอกชน เพื่อขับเคลื่อนแผนการเพิ่มพื้นที่สีเขียวในอนาคต

25 ทั้งนี้ สำนักงานนโยบายฯ จะนำส่งแบบฟอร์มการดำเนินการการเพิ่มพื้นที่สีเขียวให้แก่หน่วยงานที่เข้าร่วมประชุมเพื่อนำมาประมวลเป็นข้อมูลประกอบการดำเนินการหรือการบูรณาการ รวมทั้งรายละเอียดของพื้นที่ที่มีศักยภาพในการดำเนินการ แต่มีข้อจำกัดในเรื่องของความเชื่อมโยงระหว่างเจ้าของพื้นที่และผู้ดูแล องค์ความรู้ ต้นไม้ การออกแบบ และอื่น ๆ เพื่อนำข้อมูลมาวิเคราะห์ และบูรณาการร่วมกันเพื่อพิจารณาพื้นที่ที่มีศักยภาพในการเพิ่มพื้นที่สีเขียวในเขตกรุงเทพมหานครในอนาคต และขอให้ทุกหน่วยงานนำส่งข้อมูลภายในวันที่ ๒๐ ธันวาคม ๒๕๖๒

30 **มติที่ประชุม** ๑) เห็นควรให้หน่วยงานที่เกี่ยวข้องผลักดันการเพิ่มพื้นที่สีเขียวที่มีศักยภาพตามเส้นทางคมนาคมในเขตกรุงเทพมหานคร โดยเฉพาะพื้นที่ใต้ทางยกระดับ โดยนำแนวทางการขับเคลื่อนการจัดการพื้นที่สีเขียวอย่างยั่งยืนประกอบการดำเนินการต่อไป

๒) ขอให้สำนักงานนโยบายและแผนทรัพยากรธรรมชาติและสิ่งแวดล้อมหรือในรายละเอียดร่วมกับหน่วยงานที่เกี่ยวข้องต่อไป

35 ๓) ขอให้หน่วยงานส่งข้อมูลการดำเนินงานตาม “แนวทางการขับเคลื่อนการจัดการพื้นที่สีเขียวอย่างยั่งยืน” ให้สำนักงานนโยบายฯ ภายในวันที่ ๒๐ ธันวาคม ๒๕๖๒

ปิดประชุมเวลา ๑๖.๓๐ น.

5

นางสาวนฤมล สว่างฉวีเจริญ
นางสาวสุรีย์พร เกิดแก่นแก้ว
ผู้บันทึกรายงานการประชุม

นางอินทิรา เอี่ยมฉัตร
ผู้ตรวจรายงานการประชุม

รายงานสรุปการประชุมเพื่อจัดทำแนวทางปฏิบัติงานเพื่อขับเคลื่อนการจัดการพื้นที่สีเขียวอย่างยั่งยืน
ภายใต้นโยบาย “แนวทางการขับเคลื่อนการจัดการพื้นที่สีเขียวอย่างยั่งยืน”

วันศุกร์ที่ ๒๓ สิงหาคม ๒๕๖๒ เวลา ๐๘.๓๐ - ๑๕.๓๐ น.

ณ ห้องเคนซิงตัน บอลรูม ชั้น ๕ โรงแรม เดอะ เบอร์เคลีย์ ประตูน้ำ กรุงเทพมหานคร

๑. หลักการและเหตุผล

สำนักงานนโยบายและแผนทรัพยากรธรรมชาติและสิ่งแวดล้อม (สผ.) ได้จัดทำ “แนวทางการขับเคลื่อนการจัดการพื้นที่สีเขียวอย่างยั่งยืน” เพื่อเป็นกรอบการปฏิบัติสำหรับทุกภาคส่วน ทั้งภาครัฐ เอกชน ชุมชน และประชาชน ดำเนินการตามบทบาทหน้าที่ความรับผิดชอบและบูรณาการความร่วมมือ โดย สผ. ได้นำเสนอแนวทางฯ ต่อคณะกรรมการสิ่งแวดล้อมแห่งชาติ ในการประชุม ครั้งที่ ๔/๒๕๖๑ เมื่อวันที่ ๑ สิงหาคม ๒๕๖๑ และที่ประชุมมีมติเห็นชอบ ต่อมาคณะรัฐมนตรีมีมติรับทราบมติคณะกรรมการสิ่งแวดล้อมแห่งชาติ ครั้งที่ ๔/๒๕๖๑ เมื่อวันที่ ๒๖ พฤศจิกายน ๒๕๖๑ โดยแนวทางการขับเคลื่อนการจัดการพื้นที่สีเขียวอย่างยั่งยืน มีเป้าหมายพื้นที่สีเขียวในระดับชาติ ได้แก่ พื้นที่สีเขียวเพื่อการบริการสาธารณะที่ประชาชนสามารถเข้าถึงหรือใช้บริการได้ ในภาพรวมของประเทศ ไม่น้อยกว่า ๑๕ ตารางเมตรต่อประชากร ๑ คน ในระยะ ๒๐ ปี และมีพื้นที่สีเขียวอย่างยั่งยืนในเขตเมืองและชุมชน ในระยะ ๒๐ ปี สำหรับเมืองขนาดใหญ่ ขนาดกลาง และขนาดเล็ก ร้อยละ ๑๕ ๒๐ และ ๒๕ ต่อการใช้ประโยชน์ที่ดินในเมือง ตามลำดับ โดยมีแนวทางการดำเนินงาน ๔ แนวทาง ได้แก่ แนวทางที่ ๑ ทุกภาคส่วนมีจิตสำนึกและหน้าที่ในการบริหารจัดการพื้นที่สีเขียว แนวทางที่ ๒ เมืองมีความมั่นคงทางอาหาร สามารถรองรับภัยพิบัติ และมีฐานทรัพยากรเพื่อเอื้อต่อการดำรงชีวิตของประชาชน แนวทางที่ ๓ เครื่องมือ กลไก เพื่อเอื้อต่อการเพิ่มและการจัดการพื้นที่สีเขียว และแนวทางที่ ๔ ตระหนักในภูมิปัญญาท้องถิ่น และส่งเสริมนวัตกรรม เพื่อสร้างพลังทางสังคม

แนวทางการขับเคลื่อนการจัดการพื้นที่สีเขียวอย่างยั่งยืนเพื่อรักษาและเพิ่มพื้นที่สีเขียว สอดคล้องกับยุทธศาสตร์ชาติ ๒๐ ปี (พ.ศ. ๒๕๖๑ - ๒๕๘๐) แผนแม่บทภายใต้ยุทธศาสตร์ชาติ (พ.ศ. ๒๕๖๑ - ๒๕๘๐) และแผนการปฏิรูปประเทศด้านทรัพยากรธรรมชาติและสิ่งแวดล้อม กอปรกับนโยบายรัฐบาลที่ได้แถลงต่อรัฐสภา เมื่อวันที่ ๒๕ กรกฎาคม ๒๕๖๒ ในข้อที่ ๖.๒ ส่งเสริมและเร่งรัดการพัฒนาเมืองอัจฉริยะและเมืองน่าอยู่ที่มีระบบเศรษฐกิจดิจิทัล ทั่วประเทศ “... ภายใต้แนวคิดการขับเคลื่อนการพัฒนาเมืองอัจฉริยะและเมืองน่าอยู่ที่มีระบบเศรษฐกิจดิจิทัล โครงสร้างพื้นฐานทางสังคม และ พื้นที่สีเขียวที่เพียงพอ...”

สำนักงานนโยบายและแผนทรัพยากรธรรมชาติและสิ่งแวดล้อม (สผ.) จึงเห็นควรจัดประชุม เพื่อจัดทำแนวทางปฏิบัติงานเพื่อขับเคลื่อนการจัดการพื้นที่สีเขียวอย่างยั่งยืน ภายใต้นโยบาย “แนวทางการขับเคลื่อนการจัดการพื้นที่สีเขียวอย่างยั่งยืน” เพื่อเป็นช่องทางหนึ่งในการเผยแพร่ และสร้างความเข้าใจให้กับหน่วยงานและภาคส่วนที่เกี่ยวข้อง รวมทั้งหารือและแลกเปลี่ยนข้อมูลและข้อคิดเห็นเพื่อร่วมขับเคลื่อนและจัดทำแนวทางปฏิบัติงานฯ สำหรับเป็นเครื่องมือในการดำเนินงานด้านการบริหารจัดการพื้นที่สีเขียวให้บรรลุเป้าหมายของการพัฒนาประเทศอย่างยั่งยืนต่อไป

๒. วัตถุประสงค์

๒.๑ เพื่อเผยแพร่แนวทางการขับเคลื่อนการจัดการพื้นที่สีเขียวอย่างยั่งยืนให้กับหน่วยงานและภาคส่วนที่เกี่ยวข้องนำไปประยุกต์ใช้เป็นกรอบการดำเนินงาน

๒.๒ เพื่อรับฟังข้อคิดเห็นและข้อเสนอแนะจากหน่วยงานและภาคส่วนที่เกี่ยวข้องสำหรับประกอบ การพัฒนาและจัดทำแนวทางปฏิบัติงานเพื่อขับเคลื่อนการจัดการพื้นที่สีเขียวอย่างยั่งยืน ภายใต้ นโยบาย “แนวทางการขับเคลื่อนการจัดการพื้นที่สีเขียวอย่างยั่งยืน”

๒.๓ เพื่อกำหนดประเด็นการขับเคลื่อนที่มีศักยภาพและจัดลำดับความสำคัญ (prioritize) เพื่อผลักดันให้มีการปฏิบัติให้บรรลุเป้าหมายของแนวทางการขับเคลื่อนการจัดการพื้นที่สีเขียวอย่างยั่งยืน

๓. ผลการประชุม

๓.๑ ผู้เข้าร่วมประชุมฯ จำนวนทั้งหมด ๑๐๐ คน ประกอบด้วย ผู้ทรงคุณวุฒิในคณะกรรมการจัดการสิ่งแวดล้อมชุมชนและพื้นที่เฉพาะ ผู้แทนหน่วยงานภาครัฐ ภาคเอกชน องค์กรอิสระ และเครือข่ายที่เกี่ยวข้อง และเจ้าหน้าที่ สผ.

๓.๒ การประชุมฯ ประกอบด้วย การนำเสนอ “แนวทางการขับเคลื่อนการจัดการพื้นที่สีเขียวอย่างยั่งยืน” ซึ่งเป็นนโยบายชาติและเป้าหมายของประเทศในการขับเคลื่อนการจัดการพื้นที่สีเขียวอย่างยั่งยืน และการแบ่งกลุ่มเพื่อหารือ แลกเปลี่ยน และระดมความเห็นต่อเส้นทางสู่ความสำเร็จตามนโยบาย “แนวทางการขับเคลื่อนการจัดการพื้นที่สีเขียวอย่างยั่งยืน”: วิธีการ ปัจจัย และตัวชี้วัดความสำเร็จ ได้แก่ ปัจจัยสำคัญและเร่งด่วน กฎระเบียบ ฐานข้อมูล โครงการ/กิจกรรม มาตรการการคลัง พระราชบัญญัติภาษีที่ดินและสิ่งปลูกสร้าง พ.ศ. ๒๕๖๒ ฯลฯ และพื้นที่นำร่อง/พื้นที่ตัวอย่าง

๓.๓ ผลการประชุมจากการแบ่งกลุ่มระดมความเห็นและแบบสอบถาม มีสาระสำคัญสรุปได้ดังนี้

๓.๓.๑ การแบ่งกลุ่มระดมความเห็น โดยแบ่งเป็น ๔ กลุ่มตามแนวทาง และมีประเด็นที่หารือ ได้แก่ ปัจจัยความสำเร็จ อุปสรรค ตัวชี้วัด และพื้นที่นำร่อง รวมทั้ง กิจกรรม/โครงการที่ดำเนินการอยู่จนถึงปัจจุบัน โดยมีการจัดลำดับปัจจัยความสำเร็จและอุปสรรคในแต่ละกลุ่ม ดังแสดงในตารางที่ ๑ และการจัดลำดับความสำเร็จของตัวชี้วัดและพื้นที่นำร่องในภาพรวม เนื่องจากหลายกลุ่มมีการกำหนดตัวชี้วัดและเสนอพื้นที่นำร่องใกล้เคียงกัน ดังแสดงในตารางที่ ๒

ตารางที่ ๑ การจัดลำดับปัจจัยความสำเร็จและอุปสรรคในแต่ละกลุ่ม

กลุ่มที่	ปัจจัยความสำเร็จ	อุปสรรค
๑. แนวทางที่ ๑ ทุกภาคส่วนมีจิตสำนึก และหน้าที่ในการบริหาร จัดการพื้นที่สีเขียว	<ul style="list-style-type: none"> - การให้ความรู้ ความเข้าใจ สร้างจิตสำนึกและความสำคัญถึงประโยชน์ในการเพิ่มพื้นที่สีเขียว (๑๙) - มีหน่วยงานหลักและหน่วยงานสนับสนุนการดำเนินโครงการ/กิจกรรมอย่างต่อเนื่อง พร้อมทั้งมีการติดตามประเมินผล (๑๕) - การมีส่วนร่วมของทุกภาคส่วน (๑๐) 	<ul style="list-style-type: none"> - ทุกภาคส่วนขาดความรู้ ความเข้าใจจิตสำนึกในการส่งเสริมและเพิ่มพื้นที่สีเขียว (๑๕) - กิจกรรม/โครงการขาดความต่อเนื่องและขาดการบูรณาการของทุกภาคส่วน (๑๒) - ข้อจำกัดของพื้นที่ในการเพิ่มพื้นที่สีเขียวและขาดพื้นที่นำร่อง (๑๑)

กลุ่มที่	ปัจจัยความสำเร็จ	อุปสรรค
	<ul style="list-style-type: none"> - การสื่อสาร ประชาสัมพันธ์ในการส่งเสริมการเพิ่มพื้นที่สีเขียวอย่างต่อเนื่อง (๕) - กฎหมาย/กฎระเบียบที่เกี่ยวข้อง (๒) 	<ul style="list-style-type: none"> - ขาดบุคลากรในการดูแลและรักษาพื้นที่สีเขียว (๙) - นโยบายในการพัฒนา มองการพัฒนาพื้นที่สีเขียวในมิติของเศรษฐกิจ (๔) - งบประมาณที่ได้รับไม่สอดคล้องกับกิจกรรมและขาดความต่อเนื่อง (๐)
๒. แนวทางที่ ๒ เมืองมีความมั่นคงทางอาหาร สามารถรองรับภัยพิบัติ และมีฐานทรัพยากรเพื่อเอื้อต่อการดำรงชีวิตของประชาชน	<ul style="list-style-type: none"> - การปลูกฝังจิตสำนึก (๑๒) - การมีส่วนร่วม (๖) - ระเบียบ/กฎหมาย (๖) - การส่งเสริมและถ่ายทอดองค์ความรู้ (๕) - งบประมาณ (๑) - ผู้บริหารให้ความสำคัญ (๐) 	<ul style="list-style-type: none"> - ขาดการมีส่วนร่วม/จิตสำนึก/ทัศนคติไม่ดี (๑๒) - ขาดความต่อเนื่องทั้งนโยบายและงบประมาณ (๘) - ข้อจำกัดพื้นที่ ภัยธรรมชาติ (๖) - ขาดงบประมาณ ไม่เกิดรายได้ (๔) - กฎหมาย (๐)
๓. แนวทางที่ ๓ เครื่องมือ กลไก เพื่อเอื้อต่อการเพิ่มและการจัดการพื้นที่สีเขียว	<ul style="list-style-type: none"> - การมีนโยบาย/กฎหมาย/พระราชบัญญัติสนับสนุน (๗) - การมีระบบฐานข้อมูล (๔) - การมีพื้นที่นำร่อง (๒) - การมีเครือข่าย (๒) - การมีองค์ความรู้ (๑) - การบูรณาการร่วมกัน (๑) - การเผยแพร่ประชาสัมพันธ์ สื่อ (๑) 	<ul style="list-style-type: none"> - การบังคับใช้กฎหมายไม่เข้มแข็ง/ไม่มีประสิทธิภาพ (๕) - ระบบจูงใจไม่ตรงกับภาคส่วนต่าง ๆ เช่น ภาคเอกชน (๔) - บุคลากร/งบประมาณไม่เพียงพอไม่ต่อเนื่อง (๓) - การมีส่วนร่วม การประชาสัมพันธ์ ความรู้ความเข้าใจไม่เพียงพอ (๑) - การกระจายอำนาจไม่สมบูรณ์ (๑)
๔. แนวทางที่ ๔ ตระหนักในภูมิปัญญาท้องถิ่น และส่งเสริมนวัตกรรม เพื่อสร้างพลังทางสังคม	<ul style="list-style-type: none"> - การมีส่วนร่วม/ความร่วมมือ (๖) - รายได้ (๔) - การเผยแพร่ประชาสัมพันธ์ (๓) - มาตรการ/ระเบียบ (๓) - งบประมาณ (๑) - องค์ความรู้ (๑) 	<ul style="list-style-type: none"> - การวางแผนงานขาดความต่อเนื่อง (๗) - ขาดความรู้และความเข้าใจ (๕) - ขาดบุคลากรเฉพาะด้าน (๔) - ขาดแหล่งรวบรวมข้อมูล (๒) - พื้นที่และภัยพิบัติ (๐)

หมายเหตุ ตัวเลขในวงเล็บ แสดงคะแนนรวมที่นับจากการให้คะแนนของผู้เข้าร่วมประชุมในแต่ละกลุ่ม

จากตารางที่ ๑ พบว่าปัจจัยความสำเร็จในการบริหารจัดการพื้นที่สีเขียว ควรให้ความสำคัญกับ การให้ความรู้ความเข้าใจสร้างจิตสำนึกและความสำคัญถึงประโยชน์ในการเพิ่มพื้นที่สีเขียว การดำเนินโครงการ/กิจกรรมอย่างต่อเนื่อง พร้อมทั้งมีการติดตามประเมินผล การมีส่วนร่วมของทุกภาคส่วน กฎหมาย/กฎระเบียบที่เกี่ยวข้อง การสื่อสาร ประชาสัมพันธ์ในการส่งเสริมการเพิ่มพื้นที่สีเขียวอย่างต่อเนื่อง

การมีระบบฐานข้อมูล การสร้างรายได้ การมีพื้นที่นาร่อง องค์ความรู้ เครือข่าย และงบประมาณ ขณะที่อุปสรรคในการดำเนินงานด้านพื้นที่สีเขียว ได้แก่ การขาดความต่อเนื่องทั้งด้านงบประมาณ และการบูรณาการของภาคส่วน การขาดความรู้ความเข้าใจและจิตสำนึกในการส่งเสริมและเพิ่มพื้นที่สีเขียว มีข้อจำกัดของพื้นที่ในการเพิ่มพื้นที่สีเขียวและขาดพื้นที่นาร่อง บุคลากรที่มีความรู้และรับผิดชอบเรื่องพื้นที่สีเขียวมีไม่เพียงพอ นโยบายการพัฒนาเมืองการพัฒนาพื้นที่สีเขียวในมิติเศรษฐกิจ ทำให้ไม่คุ้มกับการลงทุน ไม่ก่อให้เกิดรายได้ การบังคับใช้กฎหมายไม่เข้มแข็ง/ไม่มีประสิทธิภาพ รวมทั้งระบบบัญชีไม่ตรงกับความต้องการของภาคส่วนต่าง ๆ

ตารางที่ ๒ การจัดลำดับความสำเร็จของตัวชี้วัดและพื้นที่นาร่องในภาพรวม

ตัวชี้วัด	พื้นที่นาร่อง/พื้นที่ต้นแบบ
<ul style="list-style-type: none"> - ประเมินสภาพแวดล้อมโดยรวมของสถานที่เพื่อ ความร่มรื่นและยั่งยืน (๒๑) - วัดขนาดของพื้นที่สีเขียวว่าเพิ่มขึ้นเท่ากับขนาด มาตรฐานหรือเป้าหมายหรือไม่ (๑๙) - วัดจำนวนกิจกรรมหรือผลลัพธ์จากการมีพื้นที่สีเขียว เพิ่มขึ้น/ลดลงอย่างไร (๑๕) - วัดด้านเศรษฐกิจ รายได้เพิ่มขึ้นหรือลดรายจ่ายของ ชุมชนหรือไม่ (๑๓) - จำนวนของผู้เข้าใช้พื้นที่และการบริการมีเพิ่มขึ้น หรือไม่ (๑๓) - จำนวนกิจกรรมที่ส่งเสริมพื้นที่สีเขียวมีมากขึ้นหรือ น้อยลงอย่างไร (๑๑) - ความพึงพอใจของผู้เข้าร่วมกิจกรรมและใช้บริการ พื้นที่สีเขียวเพิ่มขึ้นหรือไม่ (๗) - เกิดแผนงาน จัดสรรงบประมาณลงในพื้นที่สีเขียว เพิ่มขึ้น (๔) - ความตระหนักของชุมชน เยาวชนเพิ่มขึ้น มีการได้รับ รางวัลมากขึ้น (๒) - จำนวนหน่วยงาน/โครงการที่ทำกิจกรรมเพิ่มพื้นที่ สีเขียว (๐) 	<ul style="list-style-type: none"> - พื้นที่สีเขียวบางกะเจ้า (ศูนย์เรียนรู้ ปลูกป่า) (๒๔) - สวนรถไฟ จตุจักร (๑๓) - สวนลุมพินี (๑๐) - พื้นที่กลุ่มป่าแก่งกระจาน (๗) - สวนาดฟ้า สำนักงานเขตหลักสี่ (๖) - พื้นที่สีเขียวป่าในเมือง จังหวัดระยอง (๕) - ข้อบัญญัติท้องถิ่นจากผังชีวิตชุมชนตำบลแม่ทา อำเภอ แม่ออน จังหวัดเชียงใหม่ (๔) - ต้นแบบอาคารอนุรักษ์พลังงาน (คลอง ๕ จังหวัด ปทุมธานี) (๓) - แก่นมะกรูด จังหวัดอุทัยธานี (การจัดการดินและน้ำ) (๓) - ป่าชายเลน จังหวัดภูเก็ต TSUNAMI (๓) - สวนหน้าอาคาร (๒) - โครงการนาร่องฤดูวัน ๕ ปากช่อง (๒) - ป่าชุมชนบ้านห้วยสะพานสามัคคี อำเภอพนมทวน จังหวัดกาญจนบุรี (๒) - ป่าชุมชนภูหินเหล็กไฟ บ้านนาหว้า ต.สำโรง อำเภอ โปธิ์ไทร จังหวัดอุบลราชธานี (๑) - พื้นที่สำนักงานที่ดิน (หน่วยงานรัฐ) (๑) - พื้นที่สวนหลังบ้าน ใช้ปลูกต้นไม้และผักสวนครัว (๑) - โครงการบ้านมั่นคงชนบทในที่ดิน สปก. ๑๐ โครงการ นาร่องเกิดชุมชนที่พัฒนาเป็นพื้นที่เกษตรกรรมอย่าง ยั่งยืน ปากช่อง สระแก้ว (๑) - เมืองปั่นได้ปั่นดี เทศบาลตำบลลำสินธุ์ จังหวัดพัทลุง (๑) - ชุมชนท่องเที่ยวบ้านทุ่งสง จังหวัดกระบี่ (๑)

หมายเหตุ ตัวเลขในวงเล็บ แสดงคะแนนรวมที่นับจากการให้คะแนนของผู้เข้าร่วมประชุมในแต่ละกลุ่ม

จากตารางที่ ๒ พบว่า ตัวชี้วัดที่ผู้เข้าร่วมประชุมให้ความสำคัญ โดยให้คะแนนมากกว่า ๑๐ คะแนน ได้แก่ การประเมินสภาพแวดล้อมโดยรวมของสถานที่เพื่อความร่มรื่นและยั่งยืน ขนาดของพื้นที่สีเขียวที่เพิ่มขึ้น จำนวนกิจกรรมหรือผลลัพธ์จากการมีพื้นที่สีเขียว จำนวนรายได้ที่เพิ่มขึ้นหรือลดรายจ่ายของชุมชน จำนวนผู้เข้าใช้พื้นที่และการบริการ และจำนวนกิจกรรมที่ส่งเสริมพื้นที่สีเขียว สำหรับพื้นที่นาร่อง/พื้นที่ต้นแบบ ๕ ลำดับแรกที่ผู้เข้าร่วมประชุมให้ความสำคัญ ได้แก่ พื้นที่สีเขียวบางกะเจ้า สวนรถไฟ จตุจักร สวนลุมพินี พื้นที่กลุ่มป่าแก่งกระจาน สวนาดฟ้า สำนักงานเขตหลักสี่

สำหรับกิจกรรม/โครงการที่ดำเนินการอยู่ไม่มีการจัดลำดับ เนื่องจากเป็นการดำเนินงานของแต่ละหน่วยงาน โดยผู้เข้าร่วมการประชุมในแต่ละกลุ่มได้ให้ข้อมูลกิจกรรม/โครงการต่าง ๆ ดังแสดงในตารางที่ ๓ ซึ่งพบว่า หน่วยงานและภาคส่วนต่าง ๆ มีการดำเนินงานเพื่อเพิ่มและดูแลรักษาพื้นที่สีเขียวรวมทั้งปลูกต้นไม้ในพื้นที่ต่าง ๆ ที่มีศักยภาพ อาทิ บ้าน วัด โรงเรียน สถานที่ทำงาน พื้นที่สาธารณะ พื้นที่รกร้าง โดยมีหน่วยงาน/องค์กร/เครือข่ายภาคประชาชนที่รวมกลุ่มกันสนับสนุนการจัดการพื้นที่สีเขียว เช่น การเพาะและแจกจ่ายกล้าไม้ การเสริมสร้างความรู้ การทำปุ๋ย การอบรมรุกขกร การดูแลต้นไม้ใหญ่ การทำเกษตรอินทรีย์ มีการจัดทำระบบฐานข้อมูลพื้นที่สีเขียว การส่งเสริมการประกวดเพื่อเป็นแรงจูงใจและเผยแพร่ความรู้และผลการดำเนินงานที่ดี มีการศึกษาและจัดทำความรู้เกี่ยวกับต้นไม้ในการลดก๊าซเรือนกระจก การลดมลพิษ การให้ความสำคัญกับการพัฒนาสวน/พื้นที่สีเขียวเพื่อผู้สูงอายุ รวมทั้ง การฟื้นฟูดินและการจัดทำระบบอนุรักษ์ดินและน้ำพร้อมปลูกไม้โตเร็ว การอนุรักษ์พันธุกรรมพืชอันเนื่องมาจากพระราชดำริ สมเด็จพระเทพรัตนราชสุดาฯ สยามบรมราชกุมารี การศึกษาและส่งเสริมความหลากหลายทางชีวภาพและการใช้ตัวชี้วัดความหลากหลายทางชีวภาพในเมือง

ตารางที่ ๓ กิจกรรม/โครงการที่มีการดำเนินการในปัจจุบัน

กลุ่มที่	กิจกรรม/โครงการที่ดำเนินการ
๑. แนวทางที่ ๑ ทุกภาคส่วนมีจิตสำนึกและหน้าที่ในการบริหารจัดการพื้นที่สีเขียว	<ul style="list-style-type: none"> - โครงการ “ป่าในเมือง” - การเพาะชำและแจกจ่ายกล้าไม้ - การปลูกป่า ปลูกป่าชายเลน - มีหน่วยงานเพาะชำกล้าไม้และแจกฟรีให้ภาครัฐ เอกชน นำไปปลูกเพื่อเพิ่มพื้นที่สีเขียว - มีการอบรมรุกขกร เพื่อดูแลต้นไม้อย่างถูกวิธี เพื่อต้นไม้มีอายุยืนยาว/สวยงาม - โครงการฐานข้อมูลพื้นที่สีเขียวกรุงเทพมหานคร - โครงการที่อยู่อาศัยมีการเพิ่มพื้นที่สีเขียวตามมาตรการ EIA - บำรุงรักษา ใส่ปุ๋ย ฆ่าแมลง บริเวณต้นไม้และสวนหย่อม - เพิ่มต้นไม้ขนาดใหญ่ - มีร้านกาแฟในสวน - การกำหนดข้อบังคับ/ประกาศให้ผู้ประกอบการต้องดำเนินการเกี่ยวกับพื้นที่สีเขียวตามความเหมาะสม

กลุ่มที่	กิจกรรม/โครงการที่ดำเนินการ
	<ul style="list-style-type: none"> - มี Website Facebook : พลิกประเทศ.com สำหรับเผยแพร่ idea และกิจกรรมดีๆ - โครงการฟื้นฟูดินที่แก่นมะกรูด จังหวัดอุทัยธานี (Stop Soil Erosion, Save Our Future) - สนับสนุนงบประมาณปลูกป่าที่บางกะเจ้า และให้พนักงานร่วมปลูกต้นไม้ - กิจกรรมส่งเสริมพนักงานปลูกป่าที่ภูหลง - สนับสนุนโครงการโคก, หนอง, นา (ตามแนวคิดของทฤษฎีเศรษฐกิจพอเพียง) - โครงการนั้บเศษอาหาร ขยะอินทรีย์ จากตึกอาหารสำนักงานเพื่อนำไปทำปุ๋ย - โครงการปลูกข้าวที่พื้นที่ว่างนอกรอาคารสำนักงานใหญ่ของ BCP - โครงการ RID Young Team ปลูกจิตสำนึกให้นักเรียนอนุรักษ์ต้นน้ำและป่าไม้ - ส่งเสริมการท่องเที่ยวอย่างรับผิดชอบ/การท่องเที่ยวโดยชุมชน เพื่อให้ชุมชนเห็นและตระหนักถึงคุณค่าทรัพยากรในชุมชน นำไปสู่การสร้างกิจกรรมท่องเที่ยวเพื่อรักษาทรัพยากร - การจัดการสิ่งแวดล้อมเพื่อคุณภาพชีวิตที่ดี - โครงการจัดทำระบบอนุรักษ์ดินและน้ำ พร้อมปลูกไม้ยืนต้นโตเร็ว - โครงการเพิ่มพื้นที่สีเขียวเป็นแนวกันชนโรงงานอุตสาหกรรม - กลุ่มเครือข่ายและทสม. จัดกิจกรรมปลูกป่าชายเลน และจัดเก็บขยะชายฝั่ง <p>อพ.สธ. ของจังหวัดสมุทรสาครจัดทำข้อมูลและอนุรักษ์พืชท้องถิ่น</p> <ul style="list-style-type: none"> - โครงการปลูกและบำรุงต้นไม้ในวันสำคัญ เช่น โครงการเฉลิมพระเกียรติวันต้นไม้ประจำปี - ส่งเสริมการปลูกต้นไม้ในเขตเมือง - ให้ความรู้กับบุคคลทั่วไปและ partner เกี่ยวกับประโยชน์ของพื้นที่สีเขียวและความเชื่อมโยงเรื่องนี้กับเป้าหมายการพัฒนาที่ยั่งยืน (SDGs) และสุขภาพ - รณรงค์ให้คัดแยกขยะก่อนทิ้ง จัดตั้งธนาคารขยะ - ลดการใช้พลาสติก - สร้างการรับรู้แนวทางการจัดการสิ่งแวดล้อมโดยเพิ่มพื้นที่สีเขียวให้กับกลุ่มหัวหน้าส่วนราชการ ตัวแทนชุมชน - ปลูกต้นไม้เพิ่ม / ปรับภูมิทัศน์ - ใช้สื่อประชาสัมพันธ์ต่างๆ เช่น Facebook หอกระจายข่าว ให้ประธานชุมชนประชาสัมพันธ์เกี่ยวกับประโยชน์ของพื้นที่สีเขียว - โครงการพัฒนาพื้นที่สีเขียวในเขตเทศบาลเมืองสระบุรี - ปลูก/ปรับภูมิทัศน์บนถนนในเขตเทศบาล - ปลูก/ปรับภูมิทัศน์ในบริเวณหน่วยงาน

กลุ่มที่	กิจกรรม/โครงการที่ดำเนินการ
	<ul style="list-style-type: none"> - ปลูก/ปรับภูมิทัศน์บริเวณสถานีขนถ่ายขยะมูลฝอย - โครงการธรรมาภิบาลสิ่งแวดล้อม จังหวัดสิงห์บุรี เชิญชาวบ้านและชุมชนในพื้นที่ มาช่วยกันปลูกต้นไม้ เอาพันธุ์ไม้มาปลูก พร้อมทั้งแนะนำบริษัท ซี เอ เอส เปเปอร์มิลล์ จำกัด เป็นแบบอย่างที่ไม่มีมลพิษสิ่งแวดล้อม - โครงการ “รุกขมรดกแห่งแผ่นดิน” - เป็นการอนุรักษ์ต้นไม้ใหญ่ กลุ่มต้นไม้ที่อยู่บริเวณชุมชน หรือป่าชุมชนที่มีความสำคัญเก่าแก่ - ทำให้คนในพื้นที่มีการอนุรักษ์ หวงแหนต้นไม้ให้เป็นมรดกไปสู่ลูกหลานต่อไป - สร้างรายได้ให้กับชุมชน และสร้างแหล่งท่องเที่ยวให้ชุมชน - โครงการ Green Rayong Model ส่งเสริมภาคเอกชนและภาคอุตสาหกรรมในพื้นที่จังหวัดระยอง ในด้านการจัดหาป่าและเพิ่มพื้นที่สีเขียว และพัฒนาศักยภาพบุคลากรในพื้นที่ ประเมินการกักเก็บก๊าซเรือนกระจก - อาคารอนุรักษ์พลังงาน (จัดสวน/พื้นที่สีเขียวรอบอาคาร)
<p>๒. แนวทางที่ ๒</p> <p>เมืองมีความมั่นคงทางอาหาร สามารถรองรับภัยพิบัติ และมีฐานทรัพยากรเพื่อเอื้อต่อการดำรงชีวิตของประชาชน</p>	<ul style="list-style-type: none"> - ส่งเสริมการทำเกษตรอินทรีย์ - ศึกษาและจัดหาต้นไม้ที่มีคุณสมบัติดูดซับมลพิษทางอากาศ - ข้อกำหนดผังเมือง ระยะเวลาขออนุญาตจากแหล่งน้ำให้เป็นพื้นที่สีเขียว - สนับสนุนการใช้ประโยชน์พืชสมุนไพร - เป็นทีมที่ปรึกษาในการจัดทำผังเมืองรวม ผังชุมชนเมือง การบริหารจัดการน้ำ การออกแบบและวางผังเมืองเพื่อรองรับน้ำท่วม แผ่นดินไหว ภัยแล้ง ฯลฯ - มีระบบฐานข้อมูลการเพิ่มขึ้นของพื้นที่สีเขียว (กทม.) - โครงการ ปั่นเลี้ยวเที่ยวชม สู่สังคมคาร์บอนต่ำ ในพื้นที่เตรียมการนำเสนอเป็นมรดกโลก (พื้นที่กลุ่มป่าแก่งกระจาน) - พัฒนาสวน พื้นที่สีเขียวสำหรับผู้สูงอายุ - มีตัวชี้วัด อัตราการเพิ่มขึ้นของพื้นที่สีเขียว ปี ๖๒ กำหนดไว้ที่ ๖.๗ ตารางเมตร/คน ซึ่งทำได้จริง ๗ ตารางเมตร/คน (กทม.) - ส่งเสริมให้ปลูกผักผลไม้กินได้ในทุกบ้านเรือน - โครงการ “วัดส่งเสริมสุขภาพ” ที่มีความร่มรื่นจากพื้นที่สีเขียว ศิลปะร่วมจิต และมีการปลูกพืชสมุนไพร (กรมอนามัย) - มาตรการสนับสนุนการนำที่ดินรกร้างว่างเปล่า หรือไม่ใช่ประโยชน์นำมาใช้ประโยชน์ โดยนำมาจัดทำพื้นที่สีเขียว - มีแผนการปรับตัวต่อการเปลี่ยนแปลงสภาพภูมิอากาศ - โครงการต้นไม้ใหญ่เพื่อลดมลพิษทางอากาศ - โครงการ “คู้้งบางกะเจ้ายั่งยืน” ได้แก่ กิจกรรม Bang Kachao Green Ranger โดยชุมชนและเยาวชน การดำเนินงานตาม SDGs และการสร้าง

กลุ่มที่	กิจกรรม/โครงการที่ดำเนินการ
	<p>Buffer Zone เพื่อการท่องเที่ยว เช่น การปลูกต้นไม้ (ไม้ประจำถิ่น) ริมแหล่งน้ำ การพัฒนาผลิตภัณฑ์จากต้นจาก และส่งเสริมการท่องเที่ยวยั่งยืน</p> <ul style="list-style-type: none"> - โครงการส่งเสริมให้มีพื้นที่ภายในหน่วยงานให้เป็นพื้นที่สีเขียว เช่น การจัดต้นไม้เพื่อเพิ่มความร่มรื่นให้แก่หน่วยงาน - การกำหนดเป้าหมายสัดส่วนพื้นที่สีเขียวในเขตเมืองและชุมชน - โครงการปลูกต้นไม้แสนต้น เฉลิมพระเกียรติในพระราชพิธีฯ - การแจกจ่ายพันธุ์ไม้ให้กับประชาชน เพื่อร่วมกันเพิ่มพื้นที่สีเขียว - ชุดลอกคูคลอง กำจัดวัชพืช ลดการกีดขวางทางไหลของน้ำ - มาตรการสำรวจและจัดทำฐานข้อมูลศักยภาพในการพัฒนาพื้นที่สีเขียว
<p>๓. แนวทางที่ ๓ เครื่องมือ กลไก เพื่อเอื้อต่อการเพิ่มและ การจัดการพื้นที่สีเขียว</p>	<ul style="list-style-type: none"> - นโยบายป่าในเมืองของหน่วยงานในสังกัดกรมอุทยานแห่งชาติ - นโยบายการส่งเสริมและรักษาคุณภาพสิ่งแวดล้อม พ.ศ. ๒๕๖๐ - ๒๕๗๙ และแผนการจัดการคุณภาพสิ่งแวดล้อม พ.ศ. ๒๕๖๐ - ๒๕๖๔ - เป้าหมายการพัฒนาที่ยั่งยืน - การบรรจุประเด็นเรื่อง “พื้นที่สีเขียว” ลงในแผนระดับ ๑ - พระราชบัญญัติภาษีที่ดินและสิ่งปลูกสร้าง พ.ศ. ๒๕๖๒ มาตรา ๘ และ มาตรา ๓๗ วรรค ๒ - เงื่อนไขการปลูกต้นไม้ในที่ดินที่ได้รับอนุญาต เช่น ปลูกต้นไม้ในที่ สปก. (ที่อยู่อาศัยในเมือง) - มาตรการที่กำหนดให้มีการปลูกพันธุ์ไม้ยืนต้น ไม่น้อยกว่าร้อยละ ๕๐ ของพื้นที่ว่าง ในเขตพื้นที่คุ้มครองสิ่งแวดล้อม - แนวทาง EIA/EHIA กำหนดให้โครงการอาคารต้องจัดให้มีพื้นที่สีเขียวไม่น้อยกว่า ๑ ตารางเมตรต่อคน - โครงการความร่วมมือของสหภาพยุโรป ในการส่งเสริมพลังซื้อสีเขียว - กิจกรรมปลูกต้นกล้าบริเวณสำนักงาน และแจกให้กลับไปปลูกที่บ้าน - ปลูกไม้ผลและผักสวนครัวในสวนหลังบ้าน - กิจกรรมปลูกต้นไม้เพื่อเพิ่มพื้นที่สีเขียวในเมืองและชุมชน - กิจกรรมการปรับปรุงพื้นที่ทำงานที่มีพื้นที่จำกัดให้มีพื้นที่สีเขียวมากขึ้น โดยมีการจัดหาพื้นที่ที่เหมาะสมกับสถานที่ทำงาน สนับสนุนและเจ้าหน้าที่มีส่วนร่วมในการดูแลรักษาพื้นที่สีเขียว - โครงการเพิ่มพื้นที่สีเขียวขนาดเล็กในระยะเข้าถึงของชุมชน (We park) - โครงการประกวดผลงานออกแบบภูมิสถาปัตยกรรม (TALA Awards) - โครงการวัดบันดาลใจเพื่อพัฒนาความเป็นสัปปายะของวัดและให้วัดกลับมาเป็นศูนย์กลางของชุมชน

กลุ่มที่	กิจกรรม/โครงการที่ดำเนินการ
	<ul style="list-style-type: none"> - กลุ่ม A Green Dot ล้อมย้ายต้นไม้ใหญ่จากพื้นที่ก่อสร้างถนนที่บางซื่อไปปลูกในพื้นที่อื่น - กลุ่มขุนดง แจกพันธุ์ไม้ฟรี ๒๔ ชั่วโมง เครือข่ายแลกเปลี่ยนเมล็ดพันธุ์ไม้พื้นถิ่นทั่วประเทศไทย - โครงการอบรมวิชาเกษตร
<p>๔. แนวทางที่ ๔</p> <p>ตระหนักในภูมิปัญญาท้องถิ่น และส่งเสริมนวัตกรรม เพื่อสร้างพลังทางสังคม</p>	<ul style="list-style-type: none"> - การเชื่อมโยงฐานข้อมูลด้านความหลากหลายทางชีวภาพ - กิจกรรมวันความหลากหลายทางชีวภาพสากล - การส่งเสริมความหลากหลายทางชีวภาพ - กิจกรรมวันพื้นที่ชุ่มน้ำโลก - บูรณาการความหลากหลายทางชีวภาพกับภาคส่วนที่เกี่ยวข้อง (อนาคต) - โครงการดูแลสุขภาพต้นไม้ใหญ่ในเขตเมือง (ม.จุฬา) - โครงการศึกษาความหลากหลายทางชีวภาพ พันธุ์ไม้ และนก - โครงการอนุรักษ์พันธุกรรมพืชอันเนื่องมาจากพระราชดำริฯ - ส่งเสริมการขึ้นทะเบียนพื้นที่ชุ่มน้ำ - อนุรักษ์พันธุกรรมพืชใน Biobank - รุกขมรดกของแผ่นดิน (สำนักงานวัฒนธรรม) - การรวบรวมพันธุ์ไม้มงคลประจำจังหวัด - ปลูกต้นไม้แนวตั้งและในอาคาร - โครงการดูแลต้นไม้ใหญ่ตามหลักภูมิสถาปัตย์ - การเก็บข้อมูลพันธุ์ไม้ภายในมหาวิทยาลัย - โครงการพื้นที่สีเขียว สนับสนุนให้ชุมชนต่าง ๆ ในเครือข่ายโครงการบ้านมั่นคงใช้พื้นที่ว่างเปล่าพัฒนาเป็นพื้นที่สีเขียว/แหล่งอาหาร - โครงการบ้านมั่นคงชนบทในพื้นที่ สปถ. สนับสนุนที่อยู่อาศัย การพัฒนาสาธารณูปโภค และการแลกเปลี่ยนเรียนรู้ด้านเกษตรกรรมเชื่อมโยงชุมชนกับหน่วยงาน องค์กร และสถาบันการศึกษา - ส่งเสริมให้เยาวชนเรียนรู้และร่วมปกป้องป่า - ส่งเสริมการเพาะชำกล้าไม้ในชุมชน เพราะกล้าไม้ป่า ไม้กินได้ ไม้ท้องถิ่น - กิจกรรมปลูกป่าชายเลนเพื่อลดการพังทลายของชายฝั่ง - กิจกรรมให้ความรู้ป่าชายเลนวันท้องถิ่นไทย (ทน.สมุทรสาคร) - โครงการภาคีป่าชุมชนลดโลกร้อน สร้างการมีส่วนร่วมโดยให้ภาคเอกชนที่สนใจทำ CSR สนับสนุนพื้นที่สีเขียว/พื้นที่ป่า และมีการประเมินปริมาณการกักเก็บก๊าซเรือนกระจก - แนะนำชุมชนทุกครัวเรือนปลูกไม้กระถางเพื่อสนับสนุนการจัดการขยะเศษอาหาร

๓.๓.๒ จากการสรุปและวิเคราะห์แบบสอบถาม พบว่า มีผู้ตอบแบบสอบถามจำนวน ๓๙ คน จาก ๘๕ คน คิดเป็นร้อยละ ๔๖ โดยผู้ตอบแบบสอบถามมาจากหน่วยงานภาครัฐส่วนกลางและส่วนภูมิภาค ๒๐ คน คิดเป็นร้อยละ ๕๑ จากผู้ตอบแบบสอบถามทั้งหมด เทศบาล ๔ คน คิดเป็นร้อยละ ๑๐ กรุงเทพมหานคร ๕ คน คิดเป็นร้อยละ ๑๓ ภาคเอกชน ๒ คน คิดเป็นร้อยละ ๕ องค์กร/เครือข่าย ๖ คน คิดเป็นร้อยละ ๑๕ และไม่ระบุ ๒ คน คิดเป็นร้อยละ ๕ โดยมีสาระสำคัญสรุปได้ดังนี้

๑) มาตรการย่อย ๕ ลำดับแรกที่มีความสำคัญเร่งด่วนและมีศักยภาพดำเนินการภายใน ๕ ปีแรก ดังนี้

๑.๑) มาตรการย่อย ๕ ลำดับแรกที่มีความสำคัญเร่งด่วน ดังนี้

แนวทางที่ ๑ ได้แก่ (๑) การจัดทำพื้นที่สีเขียวต้นแบบ (๒) การออกแบบแนวกันชนพื้นที่สีเขียว (๓) การประยุกต์ใช้เครื่องมือรูปแบบต่าง ๆ กับการวางแผนและบริหารจัดการพื้นที่สีเขียวของเมือง (๔) แผนพัฒนาท้องถิ่นต้องจัดให้มีแผนและผังการพัฒนาและบริหารจัดการพื้นที่สีเขียวและพื้นที่โล่งว่างของเมืองและชุมชน (๕) การดูแลรักษาระบบนิเวศดินและน้ำให้มีความอุดมสมบูรณ์ เพื่อส่งเสริมพื้นที่สีเขียว และหน่วยงานรัฐต้องจัดหาพื้นที่สีเขียวสาธารณะ เพื่อเป็นสวัสดิการของประชาชน

แนวทางที่ ๒ ได้แก่ (๑) มีพื้นที่เกษตรที่เป็นแหล่งอาหารของเมือง และมีพื้นที่สีเขียวอรรถประโยชน์ทำหน้าที่ป้องกันภัยพิบัติ (๒) นำพื้นที่ที่รอกการพัฒนาหรือที่ยังไม่ได้ใช้ประโยชน์มาจัดทำพื้นที่สีเขียว มีพื้นที่กันชนเพื่อรองรับภัยพิบัติ และจัดทำทะเบียนอนุรักษ์ไม้ยืนต้นและไม่ใหญ่ทรงคุณค่าของเมืองและชุมชน

แนวทางที่ ๓ ได้แก่ (๑) ออกกฎหมายคุ้มครองต้นไม้ใหญ่ในเมืองและชุมชน (๒) พัฒนา ปรับปรุงกฎ ระเบียบ กฎหมายให้เอื้อต่อการเพิ่มและการจัดการพื้นที่สีเขียว (๓) การจัดทำผังเมืองรวมต้องกำหนดให้มีการจัดทำผังพื้นที่สีเขียวและที่โล่งว่างของเมือง (๔) การส่งเสริมการอนุรักษ์และเพิ่มพื้นที่สีเขียวตามแนวทางธนาคารต้นไม้ (๕) การพัฒนา ปรับปรุงมาตรการด้านภาษีในการเพิ่ม ดูแล รักษาพื้นที่สีเขียว รวมทั้งอนุรักษ์ต้นไม้และสนับสนุนการวิจัยและพัฒนาการบริหารจัดการพื้นที่สีเขียวและต้นไม้ใหญ่ รัฐต้องมีหน้าที่ฟื้นฟู เยียวยาผู้ที่ได้รับผลกระทบจากการกำหนดพื้นที่กรรมสิทธิ์ของเอกชนเป็นพื้นที่สีเขียวบางประเภท และหน่วยงานรัฐต้องสร้างความเข้มแข็งในการรักษาพื้นที่สีเขียว โดยเฉพาะการส่งเสริมการจัดทำผังชุมชนเพื่อการพัฒนาพื้นที่สีเขียวและที่โล่งว่าง โดยการมีส่วนร่วมของประชาชนอย่างแท้จริง

แนวทางที่ ๔ ได้แก่ (๑) การใช้ประโยชน์จากสื่อสังคมออนไลน์ (๒) พัฒนาต่อยอดองค์ความรู้ท้องถิ่นร่วมกับองค์ความรู้สากล เกิดเป็นนวัตกรรมเพื่อการใช้ประโยชน์ที่เหมาะสมกับบริบทของไทย (๓) ส่งเสริมนวัตกรรมการจัดทำพื้นที่สีเขียวในพื้นที่จำกัด อาทิ การจัดทำพื้นที่สีเขียวแนวตั้ง ฯลฯ ให้สถาบันการศึกษาเข้ามามีส่วนร่วมส่งเสริมสนับสนุนในทางเทคนิควิชาการแก่หน่วยงานองค์กรปกครองส่วนท้องถิ่นและภาคส่วนที่เกี่ยวข้อง เพื่อเพิ่มและดูแลบำรุงรักษาพื้นที่สีเขียว จัดทำระบบรวบรวมองค์ความรู้ภูมิปัญญาที่เกี่ยวข้องกับพื้นที่สีเขียวของไทย และรักษาชนิดพรรณพืชและสัตว์ และความหลากหลายทางชีวภาพของท้องถิ่นตามโครงการอนุรักษ์พันธุกรรมพืชอันเนื่องมาจากพระราชดำริ สมเด็จพระเทพรัตนราชสุดาฯ สยามบรมราชกุมารี (อพ.สธ.)

๑.๒) มาตรการย่อย ๕ ลำดับแรกที่มีศักยภาพดำเนินการภายใน ๕ ปีแรก

แนวทางที่ ๑ ได้แก่ (๑) การจัดทำแนวกันชน (๒) ให้นิคมอุตสาหกรรมหรือเขตประกอบการอุตสาหกรรมและพื้นที่พัฒนาโครงการอุตสาหกรรมประเภทต่าง ๆ รวมค่าใช้จ่ายในการจัดให้มีและดูแลรักษา

พื้นที่สีเขียวเป็นต้นทุนในการจัดจำหน่ายพื้นที่ให้ผู้ประกอบการ (๓) การจัดทำระบบฐานข้อมูลพื้นที่สีเขียว (๔) การประยุกต์ใช้เครื่องมือรูปแบบต่าง ๆ สำหรับการวางแผนและบริหารจัดการพื้นที่สีเขียวของเมือง (๕) หน่วยงานรัฐจัดให้มีมาตรฐานอาชีพรุกขกร และอำนวยความสะดวกที่เอกชนสามารถเข้าถึงได้ และหน่วยงานรัฐต้องจัดหาพื้นที่สีเขียวสาธารณะ เพื่อเป็นสวัสดิการของประชาชน

แนวทางที่ ๒ ได้แก่ (๑) มีพื้นที่เกษตรที่เป็นแหล่งอาหารของเมือง (๒) นำพื้นที่ที่รอกการพัฒนาหรือที่ยังไม่ได้ใช้ประโยชน์มาจัดทำพื้นที่สีเขียว มีพื้นที่สีเขียวธรรมชาติเป็นแหล่งเสริมสร้างความมั่นคงทางอาหารของเมือง หากกลไกสนับสนุนการใช้ประโยชน์พืชสมุนไพรอย่างครบวงจร ตั้งแต่ขั้นตอนการปลูกไปจนถึงการจัดจำหน่าย และจัดทำทะเบียนอนุรักษ์ไม้ยืนต้นและไม่ใหญ่ทรงคุณค่าของเมืองและชุมชน

แนวทางที่ ๓ ได้แก่ (๑) การพัฒนา ปรับปรุงมาตรการด้านภาษีในการเพิ่ม ดูแล รักษาพื้นที่สีเขียว รวมทั้งอนุรักษ์ต้นไม้และสนับสนุนการวิจัยและพัฒนาการบริหารจัดการพื้นที่สีเขียวและต้นไม้ใหญ่ และหน่วยงานรัฐต้องสร้างความเข้มแข็งในการรักษาพื้นที่สีเขียว โดยเฉพาะการส่งเสริมการจัดทำผังชุมชนเพื่อการพัฒนาพื้นที่สีเขียวและที่โล่งว่าง โดยการมีส่วนร่วมของประชาชนอย่างแท้จริง (๒) การส่งเสริมการอนุรักษ์และเพิ่มพื้นที่สีเขียวตามแนวทางธนาคารต้นไม้ และการจัดทำผังเมืองรวมต้องกำหนดให้มีการจัดทำผังพื้นที่สีเขียวและที่โล่งว่างของเมือง

แนวทางที่ ๔ ได้แก่ (๑) ให้ความสำคัญกับกลุ่มทางสังคมทุกกลุ่ม อาทิ สมาคมผู้พิการ สมาคมจักรยาน ฯลฯ เข้ามามีส่วนร่วมในการเพิ่ม พัฒนาและดูแลบำรุงรักษาพื้นที่สีเขียว (๒) จัดทำระบบรวบรวมองค์ความรู้ภูมิปัญญาที่เกี่ยวข้องกับพื้นที่สีเขียวของไทย (๓) ให้สถาบันการศึกษาเข้ามามีส่วนร่วมส่งเสริมสนับสนุนในทางเทคนิควิชาการแก่หน่วยงาน องค์กรปกครองส่วนท้องถิ่น และภาคส่วนที่เกี่ยวข้องเพื่อเพิ่มและดูแลบำรุงรักษาพื้นที่สีเขียว และส่งเสริมนวัตกรรมการจัดทำพื้นที่สีเขียวในพื้นที่จำกัด อาทิ การจัดทำพื้นที่สีเขียวแนวตั้ง ฯลฯ

๒) ปัจจัยที่มีความสำคัญในการผลักดันและขับเคลื่อนการจัดการพื้นที่สีเขียวให้บรรลุผลสำเร็จ ได้แก่ การมีส่วนร่วมจากภาคเอกชนและประชาสังคม มาตรการบังคับ เช่น กฎหมาย ระเบียบ ข้อบังคับ ฯลฯ แนวทางปฏิบัติงาน/แผนปฏิบัติการ การสื่อสาร/เผยแพร่ประชาสัมพันธ์ พื้นที่นำร่อง/พื้นที่ต้นแบบงบประมาณจากภาครัฐ องค์ความรู้และภูมิปัญญาท้องถิ่น เครื่องมือในการบริหารจัดการ เช่น ระบบฐานข้อมูล และมาตรการสนับสนุน เช่น มาตรการด้านภาษี ฯลฯ และงบประมาณจากภาคเอกชน

๓) หน่วยงานที่มีการจัดเก็บข้อมูลปริมาณพื้นที่สีเขียวเพื่อการบริหารจัดการสาธารณะ และพื้นที่สีเขียวยั่งยืน มีจำนวน ๒ แห่ง ได้แก่ กรุงเทพมหานคร และการเคหะแห่งชาติ ซึ่งจัดเก็บแบบ GIS และ excel โดยมี ๕ แห่ง ที่จัดเก็บข้อมูลพื้นที่สีเขียวประเภทเดียว โดยส่วนใหญ่จัดเก็บข้อมูลเป็น excel

๔) ร้อยละ ๖๗ เห็นว่าตัวชี้วัดที่กำหนดไว้ในแนวทางการขับเคลื่อนการจัดการพื้นที่สีเขียวอย่างยั่งยืนมีความเหมาะสม และร้อยละ ๓๓ ไม่ระบุ

๕) ร้อยละ ๘๐ เห็นว่าแนวทางปฏิบัติงานเพื่อขับเคลื่อนการจัดการพื้นที่สีเขียวอย่างยั่งยืน มีความเหมาะสม โดยให้เหตุผลว่าเพื่อบรรลุเป้าหมายที่วางไว้ เช่น แผนของหน่วยงาน เป็นต้น รวมทั้งกิจกรรมปลูกป่า ต้นไม้ ทุกโครงการต้องมีการติดตามและดูแลรักษาต่อเนื่อง ขณะที่ร้อยละ ๒๐ ไม่ระบุ

๖) การสนับสนุนจาก สผ. เพื่อดูแล รักษา และเพิ่มพื้นที่สีเขียวในเมืองให้กับหน่วยงานต่าง ๆ ได้แก่ เอกสาร/คู่มือการบริหารจัดการพื้นที่สีเขียว ระบบฐานข้อมูล เวที/ช่องทางแลกเปลี่ยนความรู้ และคู่มือความรู้ เช่น พรรณไม้ลดมลพิษ เป็นต้น รวมทั้งศูนย์กลางเครือข่าย/พันธมิตร

๔. สรุปผลการประชุม

จากการศึกษา รวบรวม และวิเคราะห์ข้อมูลที่ได้จากการระดมความเห็นและแบบสอบถามพบว่า การบริหารจัดการพื้นที่สีเขียวเป็นการดำเนินงานตามภารกิจ โดยมีการนำเครื่องมือ กลไก และองค์ความรู้ต่าง ๆ มาสนับสนุนการดำเนินงาน อย่างไรก็ตาม พบว่าการดำเนินงานดังกล่าวมีปัญหาอุปสรรค ได้แก่ การขาดความต่อเนื่องทั้งด้านงบประมาณ และการบูรณาการของภาคส่วน การขาดความรู้ความเข้าใจและจิตสำนึกในการส่งเสริมและเพิ่มพื้นที่สีเขียว มีข้อจำกัดของพื้นที่ในการเพิ่มพื้นที่สีเขียวและขาดพื้นที่นาร่อง บุคลากรที่มีความรู้และรับผิดชอบเรื่องพื้นที่สีเขียวมีไม่เพียงพอ นโยบายการพัฒนามองการพัฒนาพื้นที่สีเขียวในมิติเศรษฐกิจ ทำให้ไม่คุ้มกับการลงทุน ไม่ก่อให้เกิดรายได้ การบังคับใช้กฎหมายไม่เข้มแข็ง/ไม่มีประสิทธิภาพ รวมทั้งระบบจูงใจไม่ตรงกับความต้องการของภาคส่วนต่าง ๆ ซึ่งสอดคล้องกับปัจจัยความสำเร็จในการบริหารจัดการพื้นที่สีเขียว ที่ต้องให้ความรู้ความเข้าใจ รวมทั้งสร้างจิตสำนึกและแสดงให้เห็นถึงความสำคัญและประโยชน์ของพื้นที่สีเขียว และการดำเนินและงบประมาณต้องเป็นไปอย่างต่อเนื่องสม่ำเสมอ พร้อมทั้งมีการติดตามประเมินผล โดยเน้นการมีส่วนร่วมของทุกภาคส่วน กฎหมาย/กฎระเบียบที่เกี่ยวข้อง การสื่อสาร ประชาสัมพันธ์ในการส่งเสริมการเพิ่มพื้นที่สีเขียวอย่างต่อเนื่อง มีการนำระบบฐานข้อมูล พื้นที่นาร่อง องค์ความรู้ และเครือข่ายมาใช้เป็นปัจจัยสำคัญในการส่งเสริมให้มีความสำเร็จอย่างต่อเนื่อง และผลจากการวิเคราะห์ปัจจัยความสำเร็จ อุปสรรค กิจกรรม/โครงการ มาตรการที่มีความสำคัญเร่งด่วน มาตรการที่มีศักยภาพในการดำเนินงาน รวมทั้งปัจจัยสำคัญในการขับเคลื่อนและผลักดันการจัดการพื้นที่สีเขียวให้บรรลุผลสำเร็จ สามารถสรุปประเด็นการขับเคลื่อนที่มีศักยภาพและจัดลำดับความสำคัญ (prioritize) เพื่อผลักดันให้มีการปฏิบัติให้บรรลุเป้าหมายของแนวทางการขับเคลื่อนการจัดการพื้นที่สีเขียวอย่างยั่งยืนตามแต่ละแนวทาง ดังนี้

๑. แนวทางที่ ๑ ทุกภาคส่วนมีจิตสำนึกและหน้าที่ในการบริหารจัดการพื้นที่สีเขียว ได้แก่ การจัดทำพื้นที่สีเขียวต้นแบบ การออกแบบแนวกันชนพื้นที่สีเขียว การประยุกต์ใช้เครื่องมือรูปแบบต่าง ๆ สำหรับการวางแผนและบริหารจัดการพื้นที่สีเขียวของเมือง แผนพัฒนาท้องถิ่นต้องจัดให้มีแผนและผังการพัฒนาและบริหารจัดการพื้นที่สีเขียวและพื้นที่โล่งว่างของเมืองและชุมชน การดูแลรักษาระบบนิเวศดินและน้ำ ให้มีความอุดมสมบูรณ์เพื่อส่งเสริมพื้นที่สีเขียว หน่วยงานรัฐต้องจัดหาพื้นที่สีเขียวสาธารณะเพื่อเป็นสวัสดิการของประชาชน การจัดทำแนวกันชน การให้นิคมอุตสาหกรรมหรือเขตประกอบการอุตสาหกรรมและพื้นที่พัฒนาโครงการอุตสาหกรรมประเภทต่าง ๆ รวมค่าใช้จ่ายในการจัดให้มีและดูแลรักษาพื้นที่สีเขียวเป็นต้นทุนในการจัดจำหน่ายพื้นที่ให้ผู้ประกอบการ การจัดทำระบบฐานข้อมูลพื้นที่สีเขียว และหน่วยงานรัฐจัดให้มีมาตรฐานอาชีพทุกขกร และอำนวยความสะดวกที่เอกชนสามารถเข้าถึงได้

๒. แนวทางที่ ๒ เมืองมีความมั่นคงทางอาหาร สามารถรองรับภัยพิบัติ และมีฐานทรัพยากรเพื่อเอื้อต่อการดำรงชีวิตของประชาชน ได้แก่ มีพื้นที่เกษตรที่เป็นแหล่งอาหารของเมือง มีพื้นที่สีเขียวรองรับประโยชน์ที่ทำหน้าที่ป้องกันภัยพิบัติ นำพื้นที่ที่รอการพัฒนาหรือที่ยังไม่ได้ใช้ประโยชน์มาจัดทำพื้นที่สีเขียว มีพื้นที่กันชนเพื่อรองรับภัยพิบัติ จัดทำทะเบียนอนุรักษ์ไม้ยืนต้นและไม้ใหญ่ทรงคุณค่าของเมืองและชุมชน มีพื้นที่สีเขียวธรรมชาติเป็นแหล่งเสริมสร้างความมั่นคงทางอาหารของเมือง หากกลไกสนับสนุนการใช้ประโยชน์พืชสมุนไพรอย่างครบวงจร ตั้งแต่ขั้นตอนการปลูกไปจนถึงการจัดจำหน่าย และจัดทำทะเบียนอนุรักษ์ไม้ยืนต้นและไม้ใหญ่ทรงคุณค่าของเมืองและชุมชน

๓. แนวทางที่ ๓ เครื่องมือ กลไก เพื่อเอื้อต่อการเพิ่มและการจัดการพื้นที่สีเขียว ได้แก่ ออกกฎหมายคุ้มครองต้นไม้ใหญ่ในเมืองและชุมชน พัฒนา ปรับปรุงกฎ ระเบียบ กฎหมายให้เอื้อต่อการเพิ่มและการจัดการพื้นที่สีเขียว การจัดทำผังเมืองรวมต้องกำหนดให้มีการจัดทำผังพื้นที่สีเขียวและที่โล่งว่างของเมือง การส่งเสริมการอนุรักษ์และเพิ่มพื้นที่สีเขียวตามแนวทางธนาคารต้นไม้ การพัฒนาปรับปรุงมาตรการด้านภาษีในการเพิ่ม ดูแลรักษาพื้นที่สีเขียว รวมทั้งอนุรักษ์ต้นไม้และสนับสนุนการวิจัยและพัฒนาการบริหารจัดการพื้นที่สีเขียวและต้นไม้ใหญ่ รัฐต้องมีหน้าที่ฟื้นฟู เยียวยาผู้ที่ได้รับผลกระทบจากการกำหนดพื้นที่กรรมสิทธิ์ของเอกชนเป็นพื้นที่สีเขียว บางประเภท และหน่วยงานรัฐต้องสร้างความเข้มแข็งในการรักษาพื้นที่สีเขียว โดยเฉพาะการส่งเสริมการจัดทำผังชุมชนเพื่อการพัฒนาพื้นที่สีเขียวและที่โล่งว่าง โดยการมีส่วนร่วมของประชาชนอย่างแท้จริง

๔. แนวทางที่ ๔ ตระหนักในภูมิปัญญาท้องถิ่น และส่งเสริมนวัตกรรม เพื่อสร้างพลังทางสังคม ได้แก่ การใช้ประโยชน์จากสื่อสังคมออนไลน์ พัฒนาต่อยอดองค์ความรู้ท้องถิ่นร่วมกับองค์ความรู้สากล เกิดเป็นนวัตกรรมเพื่อการใช้ประโยชน์ที่เหมาะสมกับบริบทของไทย ส่งเสริมนวัตกรรมการจัดทำพื้นที่สีเขียวในพื้นที่จำกัด อาทิ การจัดทำพื้นที่สีเขียวแนวตั้ง ฯลฯ ให้สถาบันการศึกษาเข้ามามีส่วนร่วมส่งเสริมสนับสนุนในทางเทคนิค วิชาการแก่หน่วยงานองค์กรปกครองส่วนท้องถิ่นและภาคส่วนที่เกี่ยวข้องเพื่อเพิ่มและดูแลบำรุงรักษาพื้นที่สีเขียว จัดทำระบบรวบรวมองค์ความรู้ภูมิปัญญาที่เกี่ยวข้องกับพื้นที่สีเขียวของไทย รักษาชนิดพรรณพืชและสัตว์ และความหลากหลายทางชีวภาพของท้องถิ่นตามโครงการอนุรักษ์พันธุกรรมพืชอันเนื่องมาจากพระราชดำริ สมเด็จพระเทพรัตนราชสุดาฯ สยามบรมราชกุมารี (อพ.สธ.) และให้ความสำคัญกับกลุ่มทางสังคมทุกกลุ่ม อาทิ สมาคมผู้พิทักษ์สมาคมจักรยาน ฯลฯ เข้ามามีส่วนร่วมในการเพิ่ม พัฒนาและดูแลบำรุงรักษาพื้นที่สีเขียว

ดังนั้น ในภาพรวมประเด็นการขับเคลื่อนที่มีศักยภาพและจัดลำดับความสำคัญ (prioritize) เพื่อผลักดันให้มีการปฏิบัติให้บรรลุเป้าหมายและตัวชี้วัดของแนวทางการขับเคลื่อนการจัดการพื้นที่สีเขียวอย่างยั่งยืน มีดังนี้

- การเสริมสร้างความรู้ความเข้าใจในการจัดการพื้นที่สีเขียวอย่างยั่งยืน
- การประยุกต์ใช้เครื่องมือรูปแบบต่าง ๆ สำหรับการวางแผนและบริหารจัดการพื้นที่สีเขียวของเมือง
- การจัดทำพื้นที่สีเขียวต้นแบบ
- การจัดทำระบบฐานข้อมูลพื้นที่สีเขียว
- การพัฒนาปรับปรุงมาตรการด้านภาษีในการเพิ่ม ดูแล รักษาพื้นที่สีเขียว รวมทั้งอนุรักษ์ต้นไม้และสนับสนุนการวิจัยและพัฒนาการบริหารจัดการพื้นที่สีเขียวและต้นไม้ใหญ่
- การนำพื้นที่ที่รอกการพัฒนาหรือที่ยังไม่ได้ใช้ประโยชน์มาจัดทำพื้นที่สีเขียว
- รักษาชนิดพรรณพืชและสัตว์ และความหลากหลายทางชีวภาพของท้องถิ่นตามโครงการอนุรักษ์พันธุกรรมพืชอันเนื่องมาจากพระราชดำริ สมเด็จพระเทพรัตนราชสุดาฯ สยามบรมราชกุมารี (อพ.สธ.)
- แผนพัฒนาท้องถิ่นต้องจัดให้มีแผนและผังการพัฒนาและบริหารจัดการพื้นที่สีเขียวและพื้นที่โล่งว่างของเมืองและชุมชน
- หน่วยงานรัฐจัดให้มีมาตรฐานอาชีพรุกขกร และอำนวยความสะดวกให้เอกชนสามารถเข้าถึงได้
- การส่งเสริมการอนุรักษ์และเพิ่มพื้นที่สีเขียวตามแนวทางธนาคารต้นไม้
- ส่งเสริมนวัตกรรมการจัดทำพื้นที่สีเขียวในพื้นที่จำกัด อาทิ การจัดทำพื้นที่สีเขียวแนวตั้ง ฯลฯ

- ให้สถาบันการศึกษาเข้ามามีส่วนร่วมส่งเสริมสนับสนุนในทางเทคนิควิชาการแก่หน่วยงาน
องค์กรปกครองส่วนท้องถิ่นและภาคส่วนที่เกี่ยวข้องเพื่อเพิ่มและดูแลบำรุงรักษาพื้นที่สีเขียว

แบบฟอร์มรายงานการดำเนินงานตาม “แนวทางการขับเคลื่อนการจัดการพื้นที่สีเขียวอย่างยั่งยืน”

แบบฟอร์มรายงานการดำเนินงานตาม “แนวทางการขับเคลื่อนการจัดการพื้นที่สีเขียวอย่างยั่งยืน” จัดทำขึ้นโดยมีวัตถุประสงค์ เพื่อรวบรวมและติดตามการดำเนินงานด้านการบริการจัดการพื้นที่สีเขียวตามแนวทางการขับเคลื่อนการจัดการพื้นที่สีเขียวอย่างยั่งยืน โดยข้อมูลที่ได้รับจากทุกท่าน สำนักงานนโยบายและแผนทรัพยากรธรรมชาติและสิ่งแวดล้อมจักนำไปวิเคราะห์และประมวลผลประกอบการขับเคลื่อนและผลักดันการดำเนินงานให้บรรลุเป้าหมาย ตัวชี้วัด และมาตรการ เช่น การจัดทำแนวทางปฏิบัติงานเพื่อขับเคลื่อนการจัดการพื้นที่สีเขียวอย่างยั่งยืน การส่งเสริมสนับสนุนการจัดทำพื้นที่สีเขียวต้นแบบ การเพิ่มพื้นที่สีเขียวในเมืองตามบริบทของเมือง การสนับสนุนการแลกเปลี่ยนเรียนรู้ระหว่างเครือข่ายเพื่อเสริมสร้างศักยภาพความรู้และทักษะการดำเนินงานด้านการบริหารจัดการพื้นที่สีเขียวในเมือง เป็นต้น

สำนักงานนโยบายและแผนทรัพยากรธรรมชาติและสิ่งแวดล้อมขอขอบคุณทุกท่านที่ได้นำส่งข้อมูลการดำเนินงานตาม “แนวทางการขับเคลื่อนการจัดการพื้นที่สีเขียวอย่างยั่งยืน” โดยสามารถนำส่งได้ทางไปรษณีย์อิเล็กทรอนิกส์ onep.uem@onep.go.th; onep.uem@gmail.com ทั้งนี้ สามารถดาวน์โหลดแบบฟอร์มรายงานการดำเนินงานตาม “แนวทางการขับเคลื่อนการจัดการพื้นที่สีเขียวอย่างยั่งยืน” และเอกสาร “แนวทางการขับเคลื่อนการจัดการพื้นที่สีเขียวอย่างยั่งยืน ฉบับย่อ” ได้ทาง QR Code ด้านล่างนี้

ข้อมูลทั่วไป

หน่วยงาน.....

ผู้ให้ข้อมูล ชื่อ-นามสกุล..... ตำแหน่ง.....

โทรศัพท์..... โทรสาร..... Email:



QR Code

เว็บไซต์ : <https://2www.me/osc71>

กรุณาส่งแบบฟอร์มกลับ ภายในวันพฤหัสบดีที่ ๕ มีนาคม ๒๕๖๓
ทางไปรษณีย์อิเล็กทรอนิกส์: onep.uem@onep.go.th; onep.uem@gmail.com

สอบถามรายละเอียดเพิ่มเติมได้ที่

กลุ่มงานพื้นที่สีเขียวและนันทนาการ กองสิ่งแวดล้อมชุมชนและพื้นที่เฉพาะ

สำนักงานนโยบายและแผนทรัพยากรธรรมชาติและสิ่งแวดล้อม

โทรศัพท์/โทรสาร ๐ ๒๒๖๕ ๖๕๗๔

เป้าหมายการเพิ่มพื้นที่สีเขียวของหน่วยงานในภาพรวม ระหว่างปี พ.ศ. ๒๕๖๑ - ๒๕๖๕ตารางเมตร

เป้าหมายการเพิ่มพื้นที่สีเขียวของหน่วยงานในภาพรวม ในระยะยาว ปี พ.ศ.....พื้นที่สีเขียว.....ตารางเมตร

พื้นที่ต้นแบบ.....	พื้นที่นำร่องที่ควรดำเนินการในปี พ.ศ. ๒๕๖๓ หรือ ปี พ.ศ.
กรุณาระบุตำแหน่ง	กรุณาระบุตำแหน่ง (หากมี)
พื้นที่ ตารางเมตร	พื้นที่ ตารางเมตร
สร้างเมื่อปี พ.ศ. โดย	โดย
ภาพพื้นที่ต้นแบบ	ภาพพื้นที่นำร่อง

ตัวอย่าง ตารางรายชื่อ

แบบฟอร์มรายงานการดำเนินงานตาม “แนวทางการขับเคลื่อนการจัดการพื้นที่สีเขียวอย่างยั่งยืน”

แนวทางที่ ๑ ทุกภาคส่วนมีจิตสำนึกและหน้าที่ในการบริหารจัดการพื้นที่สีเขียว

แผนงาน/โครงการ	วัตถุประสงค์/ เป้าหมาย	การดำเนินงาน	งบประมาณ (บาท)/พื้นที่เป้าหมาย					หน่วยงานรับผิดชอบ		ความ สอดคล้อง กับมาตรการ	ปัญหา/ อุปสรรค/ แนวทางแก้ไข	หมายเหตุ
			๒๕๖๑	๒๕๖๒	๒๕๖๓	๒๕๖๔	๒๕๖๕	หลัก	สนับสนุน			
(ตัวอย่าง) การก่อสร้างสวนสาธารณะ ขนาดกลาง/ใหญ่แห่งใหม่ ๑๐ แห่ง (รวมพื้นที่ ๔๕๐ ไร่ ด้วย สวนขนาด ๔ - ๑๗๔ ไร่/แห่ง)								กทม.		๑.๔ (๑)		แผนแม่บท กรุงเทพมหานคร ว่าด้วยการเปลี่ยนแปลง สภาพภูมิอากาศ พ.ศ. ๒๕๕๖ - ๒๕๖๖
การเพิ่มสวนหย่อม/ สวนสาธารณะให้แก่ชุมชน (โครงการสวนสาธารณะเฉลิม พระเกียรติเนื่อง ในโอกาสสมหามงคล พระราชพิธีบรมราชาภิเษก)								เทศบาล ทั่วประเทศ	กรมส่งเสริมการ ปกครองท้องถิ่น	๑.๔ (๑) ๑.๑ (๑)		
(ตัวอย่าง) การก่อสร้างปรับปรุงภูมิทัศน์ สวน เฉลิมพระเกียรติพระบาทสมเด็จพระเจ้าอยู่หัว เฉลิมพระชนมพรรษา ๘๐ พรรษา	๑. เพื่อปรับปรุง ภูมิทัศน์สวนเฉลิม พระเกียรติฯ ให้มีความสมบูรณ์ ๒. เพื่อใช้เป็น สวนสาธารณะในการออก กำลังกายและกิจกรรม นันทนาการต่าง ๆ <u>เป้าหมาย</u> ๑. พื้นที่สีเขียว ได้มาตรฐาน	- ปรับปรุง ภูมิทัศน์สวนเฉลิม พระเกียรติฯ - ปลุกต้นไม้	๒.๐	๒.๐	๒.๐	๒.๐	-	สำนัก การช่าง เทศบาล นคร พิษณุโลก	เทศบาลนคร พิษณุโลก	๑.๕ (๑)		แผนพัฒนาท้องถิ่น (๒๕๖๑ - ๒๕๖๕) ของ เทศบาลนครพิษณุโลก (ยุทธศาสตร์ที่ ๓)

แบบฟอร์มรายงานการดำเนินงานตาม “แนวทางการขับเคลื่อนการจัดการพื้นที่สีเขียวอย่างยั่งยืน”

แนวทางที่ ๒ เมืองมีความมั่นคงทางอาหาร สามารถรองรับภัยพิบัติ และมีฐานทรัพยากรเพื่อเอื้อต่อการดำรงชีวิตของประชาชน

แผนงาน/โครงการ	วัตถุประสงค์/ เป้าหมาย	การดำเนินงาน	งบประมาณ (บาท)/พื้นที่เป้าหมาย					หน่วยงานรับผิดชอบ		ความ สอดคล้อง กับมาตรการ	ปัญหา/ อุปสรรค/ แนวทางแก้ไข	หมายเหตุ
			๒๕๖๑	๒๕๖๒	๒๕๖๓	๒๕๖๔	๒๕๖๕	หลัก	สนับสนุน			
(ตัวอย่าง) โครงการพัฒนาศักยภาพ พื้นที่สีเขียวเพื่อเศรษฐกิจชุมชน ในพื้นที่คู้บางกะเจ้า อำเภอพระประแดง จังหวัดสมุทรปราการ	๑. เพื่อรักษาและเพิ่ม พื้นที่สีเขียว ในพื้นที่ คู้บางกะเจ้า โดย สนับสนุน ส่งเสริม และ พัฒนาพื้นที่สีเขียว เพื่อ เศรษฐกิจชุมชน ในพื้นที่ นำร่องในพื้นที่คู้บางกะ เจ้า โดยเฉพาะการใช้ ประโยชน์พืชสมุนไพร อย่างครบวงจร ๒. เพื่อพัฒนาเครื่องมือ และกลไกการบริหาร จัดการพื้นที่สีเขียวใน ชุมชนเมืองอย่างยั่งยืน เพื่อให้พื้นที่คู้บางกะเจ้า ยังคงไว้ซึ่งฐานทรัพยากร ธรรมชาติ ที่เอื้อต่อการ ดำรงชีวิตของประชาชน ในชุมชนคู้บางกะเจ้า ๓. เพื่อสร้างและขยาย เครือข่ายความร่วมมือ การอนุรักษ์ดูแลรักษา และพัฒนาพื้นที่สีเขียว อย่างยั่งยืน	- ศึกษา วิเคราะห์ ข้อมูลเชิงพื้นที่ และ ข้อมูลพรรณไม้ โดยเฉพาะพืชสมุนไพร ยืนต้นท้องถิ่น - ประชุมกลุ่มย่อย ผู้นำชุมชน และ ภาคส่วนที่เกี่ยวข้อง - ประชุมระดมความเห็น - สำรวจพื้นที่ที่มีศักยภาพ - จัดทำ (ร่าง) ต้นแบบ การดำเนินงาน	-	๐.๑	๐.๑	๐.๑		สผ.	ผู้นำชุมชน อบต. กรมป่าไม้ มก.	๒.๓ (๒)		

แผนงาน/โครงการ	วัตถุประสงค์/ เป้าหมาย	การดำเนินงาน	งบประมาณ (บาท)/พื้นที่เป้าหมาย					หน่วยงานรับผิดชอบ		ความ สอดคล้อง กับมาตรการ	ปัญหา/ อุปสรรค/ แนวทางแก้ไข	หมายเหตุ
			๒๕๖๑	๒๕๖๒	๒๕๖๓	๒๕๖๔	๒๕๖๕	หลัก	สนับสนุน			
(ตัวอย่าง) การปลูกต้นไม้ใหม่ ๑๐๐ ต้นต่อปี ตลอดแนวถนน ๔๐ สาย รวมทั้ง การเพิ่มกล้าต้นไม้ ระหว่างไม้ใหญ่ที่มีอยู่ ตาม แผนผังแสดงที่โลงของผังเมือง รวม กทม. พ.ศ. ๒๕๕๖								กทม.		๒.๔ (๒)		แผนแม่บท กรุงเทพมหานคร ว่าด้วยการเปลี่ยนแปลง สภาพภูมิอากาศ พ.ศ. ๒๕๕๖ - ๒๕๖๖
(ตัวอย่าง) การขับเคลื่อนพัฒนาเมือง สีเขียว (การเพิ่มพื้นที่สีเขียว ให้มากขึ้น)								เทศบาล	กรมส่งเสริมการ ปกครองท้องถิ่น	๒.๕ (๒)		ยุทธศาสตร์การพัฒนา เมืองสีเขียว

แบบฟอร์มรายงานการดำเนินงานตาม “แนวทางการขับเคลื่อนการจัดการพื้นที่สีเขียวอย่างยั่งยืน”

แนวทางที่ ๓ เครื่องมือ กลไก เพื่อเอื้อต่อการเพิ่มและการจัดการพื้นที่สีเขียว

แผนงาน/โครงการ	วัตถุประสงค์/ เป้าหมาย	การดำเนินงาน	งบประมาณ (บาท)/พื้นที่เป้าหมาย					หน่วยงานรับผิดชอบ		ความ สอดคล้อง กับมาตรการ	ปัญหา/ อุปสรรค/ แนวทางแก้ไข	หมายเหตุ
			๒๕๖๑	๒๕๖๒	๒๕๖๓	๒๕๖๔	๒๕๖๕	หลัก	สนับสนุน			
(ตัวอย่าง) การเพิ่มพื้นที่สีเขียวตามค่า BAF (การเพิ่มพื้นที่น้ำซึมผ่าน: Biotope Area Factor) ที่กฎหมายกำหนด								กทม.		๓.๑ (๑)		แผนแม่บท กรุงเทพมหานคร ว่าด้วยการเปลี่ยนแปลง สภาพภูมิอากาศ พ.ศ. ๒๕๕๖ - ๒๕๖๖
(ตัวอย่าง) โครงการส่งเสริมและสนับสนุน สินค้าสีเขียว								จกส.		๓.๑ (๑)		https://www.baa.c.or.th/th/content-product.php
(ตัวอย่าง) โครงการชุมชนไม่มีค่า (ซึ่งเป็นโครงการยกระดับ ธนาคารต้นไม้)								จกส. กรมป่าไม้ อบก. และ สพท.		๓.๒ (๑)		ข่าว จกส. ข่าวที่ ๘๔/๒๕๖๑ ๒๗ ธันวาคม ๒๕๖๑
(ตัวอย่าง) โครงการผลักดันการจัดทำ ผังชุมชนเพื่อรักษาพื้นที่สีเขียว ในเมืองอุตสาหกรรมยั่งยืน	เพื่อจัดทำผังชุมชน เพื่อรักษาพื้นที่สีเขียวใน เมืองและในเมือง อุตสาหกรรมยั่งยืน เป้าหมาย พื้นที่ EEC และพื้นที่ เมืองอุตสาหกรรม	- ศึกษา ทบทวน วรรณกรรม - ประชุมหารือเพื่อจัดทำ (ร่าง) ผังชุมชน - จัดทำผังชุมชน แนวทางปฏิบัติและ มาตรการ		๖.๐	๒.๐			สผ. อปท. ในเขต พื้นที่ EEC		๓.๒ (๔)		

แบบฟอร์มรายงานการดำเนินงานตาม “แนวทางการขับเคลื่อนการจัดการพื้นที่สีเขียวอย่างยั่งยืน”

แนวทางที่ ๔ ตระหนักในภูมิปัญญาท้องถิ่น และส่งเสริมวัฒนธรรม เพื่อสร้างพลังทางสังคม

แผนงาน/โครงการ	วัตถุประสงค์/ เป้าหมาย	การดำเนินงาน	งบประมาณ (บาท)/พื้นที่เป้าหมาย					หน่วยงานรับผิดชอบ		ความ สอดคล้อง กับมาตรการ	ปัญหา/ อุปสรรค/ แนวทางแก้ไข	หมายเหตุ
			๒๕๖๑	๒๕๖๒	๒๕๖๓	๒๕๖๔	๒๕๖๕	หลัก	สนับสนุน			
(ตัวอย่าง) การจัดทำสื่อเผยแพร่ องค์ความรู้ด้านการบริหาร จัดการพื้นที่สีเขียวในเมือง	เพื่อจัดทำสื่อและเอกสาร เผยแพร่ความรู้ “พื้นที่สีเขียวในเมือง”	- ศึกษา รวบรวม องค์ความรู้ด้านการ บริหารจัดการ พื้นที่สีเขียวในเมือง - จัดทำสื่อและ เอกสารเผยแพร่ ในรูปแบบต่าง ๆ	๐.๕	๐.๕	๐.๕	๐.๕	๐.๕	สผ.	ภาคการศึกษา	๔.๑ (๑)		
โครงการอนุรักษ์พันธุกรรมพืช อันเนื่องมาจากพระราชดำริ สมเด็จพระเทพรัตนราชสุดาฯ สยามบรมราชกุมารี (อพ.สธ.)								อพ.สธ.	อสส. ทช. อส. สพภ. สผ. กษ ภาคการศึกษา กพผ.	๔.๑ (๒)		แผนปฏิบัติการ จัดการ ความหลากหลาย ทางชีวภาพ พ.ศ. ๒๕๖๐ - ๒๕๖๔
การส่งเสริมสนับสนุนการสร้าง สวนหลังคาและกำแพงสีเขียว ผ่านโครงการนำร่อง การสร้าง สวนหลังคาและกำแพงสีเขียว								กทม. (สำนัก สวน สาธารณะ)		๔.๑ (๕)		แผนแม่บทกรุงเทพมหานคร ว่าด้วยการเปลี่ยนแปลง สภาพภูมิอากาศ พ.ศ. ๒๕๕๖ - ๒๕๖๖
(ตัวอย่าง) Green Bangkok ๒๐๓๐	เพิ่มปริมาณพื้นที่ สีเขียว ภายในปี ๒๐๓๐ ทั้งปริมาณพื้นที่ร่มไม้ ต่อเมือง การเข้าถึง และพื้นที่สีเขียวต่อ ประชาชน	- พัฒนาความร่วมมือ						กทม.	ปตท. We Park Big Trees และเครือข่าย พันธมิตร	๔.๒ (๑)		https://www.facebook.com/pg/Green-Bangkok-2030-109065890586621/posts/

รายชื่อหน่วยงานที่จัดส่งข้อมูลการดำเนินงานตามแนวทางการขับเคลื่อนการจัดการพื้นที่สีเขียวอย่างยั่งยืน

๑. หน่วยงานภายในกระทรวงทรัพยากรธรรมชาติและสิ่งแวดล้อม (๗๘ แห่ง)	
๑.๑ หน่วยงานภายในสำนักงานนโยบายและแผนทรัพยากรธรรมชาติและสิ่งแวดล้อม (๙ แห่ง)	
๑.	กองจัดการความหลากหลายทางชีวภาพ
๒.	กองจัดการสิ่งแวดล้อมและธรรมชาติ
๓.	กองติดตามประเมินผลสิ่งแวดล้อม
๔.	กองบริหารกองทุนสิ่งแวดล้อม
๕.	กองบริหารจัดการที่ดิน
๖.	กองพัฒนาระบบการวิเคราะห์ผลกระทบสิ่งแวดล้อม
๗.	กองวิเคราะห์ผลกระทบสิ่งแวดล้อม
๘.	กลุ่มนิติการ
๙.	สำนักงานเลขานุการกรม
๑.๒ หน่วยงานระดับกรม (๑๑ แห่ง)	
๑.	กรมส่งเสริมคุณภาพสิ่งแวดล้อม
๒.	กรมป่าไม้
๓.	กรมทรัพยากรทางทะเลและชายฝั่ง
๔.	กรมทรัพยากรทางธรณี
๕.	กรมทรัพยากรน้ำ
๖.	กรมควบคุมมลพิษ
๗.	กรมอุทยานแห่งชาติ สัตว์ป่า และพันธุ์พืช
๘.	องค์การสวนพฤกษศาสตร์
๙.	องค์การสวนสัตว์ ในพระบรมราชูปถัมภ์
๑๐.	องค์การบริหารจัดการก๊าซเรือนกระจก (องค์การมหาชน)
๑๑.	สำนักงานพัฒนาเศรษฐกิจจากฐานชีวภาพ (องค์การมหาชน)
๑.๓ สำนักงานสิ่งแวดล้อมภาค (๑๓ แห่ง)	
๑.	สำนักงานสิ่งแวดล้อมภาคที่ ๑ จังหวัดเชียงใหม่
๒.	สำนักงานสิ่งแวดล้อมภาคที่ ๔ จังหวัดนครสวรรค์
๓.	สำนักงานสิ่งแวดล้อมภาคที่ ๖ จังหวัดนนทบุรี
๔.	สำนักงานสิ่งแวดล้อมภาคที่ ๗ จังหวัดสระบุรี
๕.	สำนักงานสิ่งแวดล้อมภาคที่ ๘ จังหวัดราชบุรี
๖.	สำนักงานสิ่งแวดล้อมภาคที่ ๙ จังหวัดอุดรธานี
๗.	สำนักงานสิ่งแวดล้อมภาคที่ ๑๐ จังหวัดขอนแก่น
๘.	สำนักงานสิ่งแวดล้อมภาคที่ ๑๑ จังหวัดนครราชสีมา

๙.	สำนักงานสิ่งแวดล้อมภาคที่ ๑๒ จังหวัดอุบลราชธานี
๑๐.	สำนักงานสิ่งแวดล้อมภาคที่ ๑๓ จังหวัดชลบุรี
๑๑.	สำนักงานสิ่งแวดล้อมภาคที่ ๑๔ จังหวัดสุราษฎร์ธานี
๑๒.	สำนักงานสิ่งแวดล้อมภาคที่ ๑๕ จังหวัดภูเก็ต
๑๓.	สำนักงานสิ่งแวดล้อมภาคที่ ๑๖ จังหวัดสงขลา
๑.๕ สำนักงานทรัพยากรธรรมชาติและสิ่งแวดล้อมจังหวัด (๔๕ แห่ง)	
๑.	สำนักงานทรัพยากรธรรมชาติและสิ่งแวดล้อมจังหวัดกระบี่
๒.	สำนักงานทรัพยากรธรรมชาติและสิ่งแวดล้อมจังหวัดกาฬสินธุ์
๓.	สำนักงานทรัพยากรธรรมชาติและสิ่งแวดล้อมจังหวัดกำแพงเพชร
๔.	สำนักงานทรัพยากรธรรมชาติและสิ่งแวดล้อมจังหวัดขอนแก่น
๕.	สำนักงานทรัพยากรธรรมชาติและสิ่งแวดล้อมจังหวัดจันทบุรี
๖.	สำนักงานทรัพยากรธรรมชาติและสิ่งแวดล้อมจังหวัดฉะเชิงเทรา
๗.	สำนักงานทรัพยากรธรรมชาติและสิ่งแวดล้อมจังหวัดชัยนาท
๘.	สำนักงานทรัพยากรธรรมชาติและสิ่งแวดล้อมจังหวัดเชียงราย
๙.	สำนักงานทรัพยากรธรรมชาติและสิ่งแวดล้อมจังหวัดเชียงใหม่
๑๐.	สำนักงานทรัพยากรธรรมชาติและสิ่งแวดล้อมจังหวัดตรัง
๑๑.	สำนักงานทรัพยากรธรรมชาติและสิ่งแวดล้อมจังหวัดตราด
๑๒.	สำนักงานทรัพยากรธรรมชาติและสิ่งแวดล้อมจังหวัดตาก
๑๓.	สำนักงานทรัพยากรธรรมชาติและสิ่งแวดล้อมจังหวัดนครนายก
๑๔.	สำนักงานทรัพยากรธรรมชาติและสิ่งแวดล้อมจังหวัดนครปฐม
๑๕.	สำนักงานทรัพยากรธรรมชาติและสิ่งแวดล้อมจังหวัดนราธิวาส
๑๖.	สำนักงานทรัพยากรธรรมชาติและสิ่งแวดล้อมจังหวัดบึงกาฬ
๑๗.	สำนักงานทรัพยากรธรรมชาติและสิ่งแวดล้อมจังหวัดประจวบคีรีขันธ์
๑๘.	สำนักงานทรัพยากรธรรมชาติและสิ่งแวดล้อมจังหวัดปราจีนบุรี
๑๙.	สำนักงานทรัพยากรธรรมชาติและสิ่งแวดล้อมจังหวัดพะเยา
๒๐.	สำนักงานทรัพยากรธรรมชาติและสิ่งแวดล้อมจังหวัดพังงา
๒๑.	สำนักงานทรัพยากรธรรมชาติและสิ่งแวดล้อมจังหวัดพัทลุง
๒๒.	สำนักงานทรัพยากรธรรมชาติและสิ่งแวดล้อมจังหวัดเพชรบูรณ์
๒๓.	สำนักงานทรัพยากรธรรมชาติและสิ่งแวดล้อมจังหวัดภูเก็ต
๒๔.	สำนักงานทรัพยากรธรรมชาติและสิ่งแวดล้อมจังหวัดยโสธร
๒๕.	สำนักงานทรัพยากรธรรมชาติและสิ่งแวดล้อมจังหวัดยะลา
๒๖.	สำนักงานทรัพยากรธรรมชาติและสิ่งแวดล้อมจังหวัดระนอง
๒๗.	สำนักงานทรัพยากรธรรมชาติและสิ่งแวดล้อมจังหวัดระยอง

๒๘.	สำนักงานทรัพยากรธรรมชาติและสิ่งแวดล้อมจังหวัดลพบุรี
๒๙.	สำนักงานทรัพยากรธรรมชาติและสิ่งแวดล้อมจังหวัดลำปาง
๓๐.	สำนักงานทรัพยากรธรรมชาติและสิ่งแวดล้อมจังหวัดศรีสะเกษ
๓๑.	สำนักงานทรัพยากรธรรมชาติและสิ่งแวดล้อมจังหวัดสมุทรปราการ
๓๒.	สำนักงานทรัพยากรธรรมชาติและสิ่งแวดล้อมจังหวัดสมุทรสงคราม
๓๓.	สำนักงานทรัพยากรธรรมชาติและสิ่งแวดล้อมจังหวัดสมุทรสาคร
๓๔.	สำนักงานทรัพยากรธรรมชาติและสิ่งแวดล้อมจังหวัดสระแก้ว
๓๕.	สำนักงานทรัพยากรธรรมชาติและสิ่งแวดล้อมจังหวัดสิงห์บุรี
๓๖.	สำนักงานทรัพยากรธรรมชาติและสิ่งแวดล้อมจังหวัดสุโขทัย
๓๗.	สำนักงานทรัพยากรธรรมชาติและสิ่งแวดล้อมจังหวัดสุพรรณบุรี
๓๘.	สำนักงานทรัพยากรธรรมชาติและสิ่งแวดล้อมจังหวัดสุรินทร์
๓๙.	สำนักงานทรัพยากรธรรมชาติและสิ่งแวดล้อมจังหวัดหนองคาย
๔๐.	สำนักงานทรัพยากรธรรมชาติและสิ่งแวดล้อมจังหวัดหนองบัวลำภู
๔๑.	สำนักงานทรัพยากรธรรมชาติและสิ่งแวดล้อมจังหวัดอ่างทอง
๔๒.	สำนักงานทรัพยากรธรรมชาติและสิ่งแวดล้อมจังหวัดอำนาจเจริญ
๔๓.	สำนักงานทรัพยากรธรรมชาติและสิ่งแวดล้อมจังหวัดอุดรธานี
๔๔.	สำนักงานทรัพยากรธรรมชาติและสิ่งแวดล้อมจังหวัดอุทัยธานี
๔๕.	สำนักงานทรัพยากรธรรมชาติและสิ่งแวดล้อมจังหวัดอุบลราชธานี
๒. หน่วยงานภายนอกกระทรวงทรัพยากรธรรมชาติและสิ่งแวดล้อม (๖๘ แห่ง)	
๒.๑ หน่วยงานราชการส่วนกลาง (๑๓ แห่ง)	
๑.	สำนักงานเศรษฐกิจการคลัง
๒.	กรมโยธาธิการและผังเมือง
๓.	กรมทางหลวง
๔.	กรมทางหลวงชนบท
๕.	กรมชลประทาน
๖.	กรมพัฒนาที่ดิน
๗.	กรมอนามัย
๘.	กรมศิลปากร
๙.	กรมพัฒนาสังคมและสวัสดิการ
๑๐.	กรมที่ดิน
๑๑.	สำนักนโยบายและยุทธศาสตร์ สำนักงานปลัดกระทรวงศึกษาธิการ
๑๒.	สำนักงานทรัพยากรน้ำแห่งชาติ
๑๓.	กรมส่งเสริมการปกครองส่วนท้องถิ่น

๒.๒ รัฐวิสาหกิจ (๘ แห่ง)	
๑.	สำนักพระพุทธศาสนาแห่งชาติ
๒.	การรถไฟฟ้ายานขนส่งมวลชนแห่งประเทศไทย
๓.	การเคหะแห่งชาติ
๔.	การรถไฟแห่งประเทศไทย
๕.	การนิคมอุตสาหกรรมแห่งประเทศไทย
๖.	การไฟฟ้าฝ่ายผลิตแห่งประเทศไทย
๗.	ธนาคารกรุงไทย จำกัด (มหาชน)
๘.	การทำเรือแห่งประเทศไทย
๒.๓ ภาคการศึกษา (๖ แห่ง)	
๑.	มหาวิทยาลัยเกษตรศาสตร์
๒.	สถาบันเทคโนโลยีพระจอมเกล้าเจ้าคุณทหารลาดกระบัง
๓.	มหาวิทยาลัยธรรมศาสตร์
๔.	มหาวิทยาลัยแม่โจ้
๕.	มหาวิทยาลัยแม่ฟ้าหลวง
๖.	มหาวิทยาลัยมหิดล
๒.๔ สถาบัน/องค์การพัฒนาเอกชน (๑ แห่ง)	
๑.	สถาบันอาคารเขียวไทย
๒.๕ ภาคเอกชน (๕ แห่ง)	
๑.	บริษัท โตโยต้า มอเตอร์ ประเทศไทย จำกัด
๒.	บริษัท ปูนซีเมนต์นครหลวง จำกัด (มหาชน)
๓.	สำนักงานทรัพย์สินพระมหากษัตริย์
๔.	ธนาคารอาคารสงเคราะห์
๕.	ธนาคารเพื่อการเกษตรและสหกรณ์การเกษตร
๒.๖ เทศบาล (๒๒ แห่ง)	
๒.๖.๑ เทศบาลนคร (๑๕ แห่ง)	
๑.	เทศบาลนครนนทบุรี
๒.	เทศบาลนครพิษณุโลก
๓.	เทศบาลนครสกลนคร
๔.	เทศบาลนครแหลมฉบัง
๕.	เทศบาลนครเจ้าพระยาสุรศักดิ์
๖.	เทศบาลนครเชียงใหม่
๗.	เทศบาลนครตรัง

๘.	เทศบาลนครอุดรธานี
๙.	เทศบาลนครขอนแก่น
๑๐.	เทศบาลนครปากเกร็ด
๑๑.	เทศบาลนครระยอง
๑๒.	เทศบาลนครภูเก็ต
๑๓.	เทศบาลนครหาดใหญ่
๑๔.	เทศบาลนครสงขลา
๑๕.	เทศบาลนครยะลา
๒.๖.๒ เทศบาลเมือง (๖ แห่ง)	
๑.	เทศบาลเมืองสระบุรี จังหวัดสระบุรี
๒.	เทศบาลเมืองบ้านบึง จังหวัดชลบุรี
๓.	เทศบาลเมืองกระบี่ จังหวัดกระบี่
๔.	เทศบาลเมืองระนอง จังหวัดระนอง
๕.	เทศบาลเมืองสะเตา จังหวัดสงขลา
๖.	เทศบาลเมืองบางกรวย จังหวัดนนทบุรี
๒.๖.๓ เทศบาลตำบล (๑ แห่ง)	
๑.	เทศบาลตำบลไชยปราการ จังหวัดเชียงใหม่
๒.๗ หน่วยงานอื่น ๆ (๑๓ แห่ง)	
๑.	สำนักงานคณะกรรมการอาชีวศึกษา
๒.	โรงเรียนมหิดลวิทยานุสรณ์
๓.	บริษัท อีสเทิร์นซีบอร์ด อินดัสเตรียลเอสเตท (ระยอง) จำกัด
๔.	องค์การบริหารส่วนตำบลวังตะเคียน จังหวัดฉะเชิงเทรา
๕.	องค์การบริหารส่วนตำบลสะเอะ จังหวัดยะลา
๖.	องค์การบริหารส่วนตำบลสำพันตา จังหวัดปราจีนบุรี
๗.	องค์การบริหารส่วนตำบลหนองกี่ จังหวัดปราจีนบุรี
๘.	องค์การบริหารส่วนตำบลคมบาง จังหวัดจันทบุรี
๙.	องค์การบริหารส่วนตำบลมาบไฟ จังหวัดจันทบุรี
๑๐.	องค์การบริหารส่วนตำบลละแอ จังหวัดยะลา
๑๑.	องค์การบริหารส่วนตำบลเขาวง จังหวัดสระบุรี
๑๒.	เทศบาลตำบลในเมือง จังหวัดขอนแก่น
๑๓.	เทศบาลเมืองขลุง จังหวัดจันทบุรี

